

**Uchwała Nr / / 2019
Sejmiku Województwa Śląskiego
z dnia 2019 r.**

w sprawie Obszaru Chronionego Krajobrazu „Góra Zamkowa”

Na podstawie art. 18 pkt 20 ustawy z dnia 5 czerwca 1998 r. o samorządzie województwa (t.j. Dz. U. z 2019 r. poz. 512), art. 23 ust. 2 i 3 oraz art. 24 ust. 1 ustawy z dnia 16 kwietnia 2004 r. o ochronie przyrody (t.j. Dz. U. z 2018 r. poz. 1614 z późn. zm.) uchwała się, co następuje:

§ 1. 1. Wyznacza się obszar chronionego krajobrazu o nazwie „Góra Zamkowa”, zwany dalej „Obszarem”, o całkowitej powierzchni 6,22 ha, położony na terenie miasta Będzina w województwie śląskim.

2. Przebieg granicy Obszaru określono poprzez wykaz współrzędnych punktów załamania granicy Obszaru, stanowiący załącznik nr 1 do uchwały.

3. Położenie Obszaru i jego granice oznaczono na mapie, stanowiącej załącznik nr 2 do uchwały.

§ 2. 1. Na terenie Obszaru zakazuje się:

1) zabijania dziko występujących zwierząt, niszczenia ich nor, legowisk, innych schronień i miejsc rozrodu,

2) realizacji przedsięwzięć mogących znacząco oddziaływać na środowisko w rozumieniu przepisów ustawy z dnia 3 października 2008 r. o udostępnianiu informacji o środowisku i jego ochronie, udziale społeczeństwa w ochronie środowiska oraz o ocenach oddziaływania na środowisko,

3) wydobywania do celów gospodarczych skał oraz skamieniałości, w tym kopalnych szczątków roślin i zwierząt, a także minerałów,

4) wykonywania prac ziemnych trwale zniekształcających rzeźbę terenu, z wyjątkiem prac związanych z zabezpieczeniem przeciwosuwiskowym lub utrzymaniem, budową, odbudową, naprawą lub remontem urządzeń wodnych,

5) dokonywania zmian stosunków wodnych, jeżeli służą innym celom niż ochrona przyrody lub zrównoważone wykorzystanie użytków rolnych i leśnych oraz racjonalna gospodarka wodna.

§ 3. 1. Na Obszarze wprowadza się ustalenia dotyczące czynnej ochrony ekosystemów, w celu zachowania ich trwałości oraz zwiększania różnorodności biologicznej.

2. Ustalenia dotyczące czynnej ochrony ekosystemów obejmują:

1) wykonywanie zabiegów pielęgnacyjno-zabezpieczających drzew z uwzględnieniem dobrych praktyk ogrodniczych, zgodnie z ogólnie przyjętymi zasadami chirurgii drzew,

2) pozostawianie drzew spełniających kryteria uznawania za pomniki przyrody i drzew dziuplastych aż do całkowitego ich rozkładu, o ile nie zagrażają one bezpieczeństwu publicznemu,

3) tworzenie siedlisk zastępczych dla nietoperzy (skrzynki dla nietoperzy),

4) zabezpieczenie zimowisk nietoperzy poprzez udrożnienie istniejącego otworu wejściowego do Podziemi Będzińskich oraz utworzenie dodatkowego otworu wlotowego do naturalnej części systemu podziemnego,

5) usuwanie obcych ekspansywnych gatunków roślin i zwierząt.

§ 4. Nadzór nad Obszarem sprawuje Dyrektor Zespołu Parków Krajobrazowych Województwa Śląskiego.

§ 5. Wykonanie Uchwały powierza się Zarządowi Województwa Śląskiego.

§ 6. Niniejsza uchwała poprzedzona była Uchwałą Nr XIII/139/93r. Rady Miejskiej w Będzinie z dnia 23 czerwca 1993 r. w sprawie uznania Góry Zamkowej, wzgórza Doroty oraz Lasu Grodzieckiego za obszar chronionego krajobrazu o charakterze wyspowym.

§ 7. Uchwała wchodzi w życie po upływie 14 dni od daty ogłoszenia w Dzienniku Urzędowym Województwa Śląskiego.

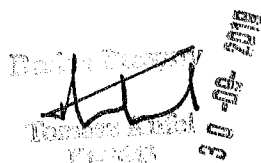
Będzin, dnia 30-06-2009
Dyrektor Zespołu Parków Krajobrazowych Województwa Śląskiego

Załącznik nr 1 do uchwały Nr.....
Sejmiku Województwa Śląskiego
z dnia

Położenie i przebieg granicy obszaru chronionego krajobrazu „Góra Zamkowa” w postaci współrzędnych punktów załamania granicy (układ współrzędnych prostokątnych płaskich PL -1992)

Nr	X	Y
1	273276,71	509619,50
2	273280,83	509606,27
3	273289,53	509592,72
4	273291,39	509589,32
5	273295,57	509573,70
6	273301,13	509553,61
7	273300,26	509553,32
8	273280,07	509546,91
9	273280,03	509544,02
10	273294,22	509482,13
11	273306,22	509433,85
12	273306,84	509428,56
13	273313,04	509409,24
14	273326,59	509413,66
15	273336,81	509417,35
16	273337,05	509416,93
17	273347,07	509419,95
18	273357,94	509387,25
19	273342,97	509382,72
20	273346,39	509377,05
21	273350,68	509368,18
22	273347,88	509367,01
23	273351,87	509358,58
24	273359,19	509341,95
25	273336,25	509330,50
26	273335,72	509331,13
27	273331,56	509328,63
28	273331,86	509326,82
29	273339,36	509312,28
30	273336,86	509310,69
31	273339,09	509306,78
32	273322,93	509300,13
33	273328,05	509273,64
34	273328,46	509267,48
35	273329,61	509237,93
36	273303,76	509221,00
37	273302,75	509220,28
38	273303,33	509217,16
39	273305,74	509201,93
40	273279,94	509195,62
41	273279,94	509195,62
42	273275,27	509194,48
43	273274,25	509198,51
44	273247,58	509192,77
45	273239,15	509190,42

46	273244,49	509172,92
47	273247,71	509158,74
48	273249,55	509150,20
49	273251,22	509144,10
50	273251,99	509135,37
51	273256,78	509081,49
52	273263,08	509084,42
53	273280,51	509091,95
54	273289,71	509096,05
55	273295,51	509099,25
56	273297,25	509100,22
57	273364,78	509132,21
58	273381,50	509140,12
59	273401,37	509157,27
60	273417,86	509174,19
61	273443,38	509203,37
62	273452,22	509219,04
63	273477,09	509275,50
64	273482,87	509282,36
65	273488,87	509298,61
66	273490,76	509307,97
67	273491,37	509319,56
68	273491,01	509332,01
69	273489,09	509342,98
70	273489,89	509343,02
71	273489,67	509351,21
72	273488,97	509356,69
73	273486,95	509359,61
74	273473,38	509390,61
75	273470,26	509397,75
76	273454,35	509434,95
77	273428,23	509457,79
78	273410,84	509461,98
79	273400,52	509477,73
80	273392,05	509490,51
81	273374,39	509478,28
82	273365,50	509491,34
83	273352,15	509511,27
84	273370,10	509523,50
85	273356,41	509556,26
86	273323,74	509640,23
87	273284,08	509622,09
88	273276,71	509619,50

Przebieg granicy obszaru chronionego krajobrazu "Góra Zamkowa"

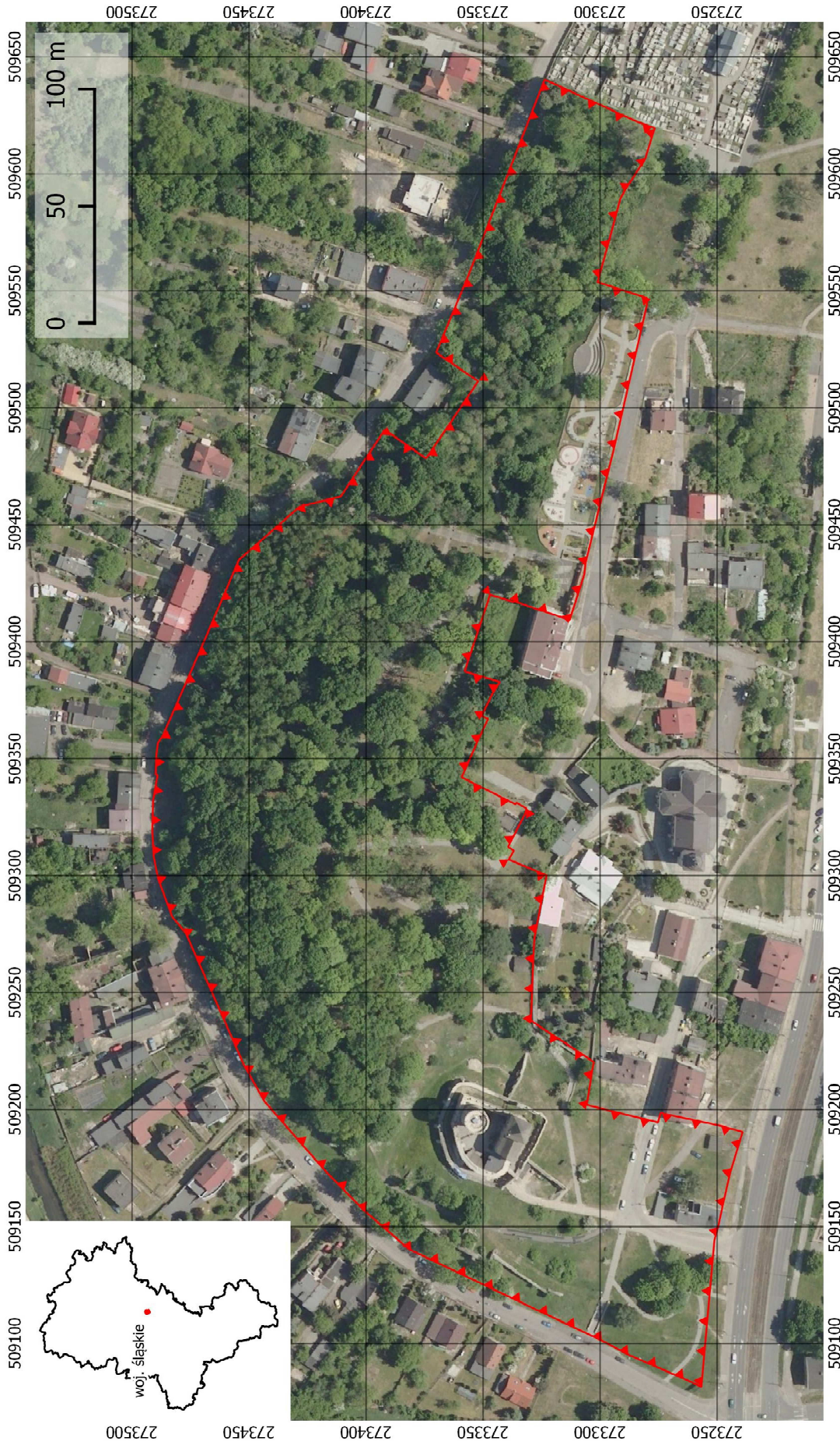

Układ współrzędnych: PL-1992
Przygotowanie mapy: Centrum Dziedzictwa Przyrody Górnego Śląska
Ortofotomapa dla Polski, Główny Urząd Geodezji i Kartografii (usługa przeglądana, 10.05.2019)

 Granica obszaru chronionego krajobrazu "Góra Zamkowa"

Załącznik nr 2 do uchwały Nr.....
Sejmiku Województwa Śląskiego
z dnia

Uzasadnienie

Góra Zamkowa została objęta ochroną na podstawie Uchwały Nr XIII/139/93r. Rady Miejskiej w Będzinie z dnia 23 czerwca 1993 r. w sprawie uznania Góry Zamkowej, wzgórza Doroty oraz Lasu Grodzieckiego za obszar chronionego krajobrazu o charakterze wyspowym. Obszar Góry Zamkowej odznacza się wybitnymi walorami krajobrazowymi – obejmuje wzgórze z zamkiem z XIII/XIV wieku, pozostałości cmentarza żydowskiego, park o charakterze krajobrazowym założony w początkach XIX wieku oraz wychodnie wapieni i dolomitów. To najbardziej wyrazisty i rozpoznawalny element krajobrazu miasta Będzina. Zespół zamkowy (gotycki zamek z XIII/XIV w., przyległe fosy i ich otoczenie) został wpisany do rejestru zabytków województwa śląskiego w 1960 r. (nr A/11/60). Góra Zamkowa w całości znajduje się w granicach zabytku *układ urbanistyczny miasta Będzina wraz ze wzgórzem zamkowym*, wpisanego do wojewódzkiego rejestru zabytków w 1969 r. (nr A 810/69). Podziemia Góry Zamkowej są największym i najcenniejszym zimowiskiem nietoperzy w Będzinie. Obszar stanowi ostoję fauny w ekosystemie miasta oraz odgrywa istotną rolę w funkcjonowaniu korytarza ekologicznego nietoperzy (jako zimowisko oraz miejsce odbywania godów), a także pełni funkcje turystyczno-rekreacyjne.

Dzięki wskazanym wyżej komponentom niewielki powierzchniowo obszar (zaledwie 6,22 ha) zlokalizowany w śródmieściu Będzina łączy w sobie funkcje przyrodnicze – jako ostoja fauny i ważna struktura w sieci korytarzy ekologicznych oraz miejsce edukacji przyrodniczej, kulturowe – jako materialne świadectwo historii i tożsamości oraz miejsce edukacji kulturowej, a także społeczne – jako miejsce aktywnego wypoczynku i integracji społeczności miasta oraz obiekt turystyczny. Warunkiem ochrony walorów krajobrazowych obszaru oraz zapewnienia realizacji jego podstawowych funkcji jest spójność i nienaruszalność jego kluczowych komponentów.

Uchwałą Nr XIII/139/93r. Rada Miejska w Będzinie podjęła na podstawie art. 7 ust. 1., art. 40 ust. 1, art. 41 ust. 1 oraz art. 42 ustawy o samorządzie terytorialnym z dnia 8 marca 1990 r. (Dz. U. z 1990 r. nr 16, poz. 95 z późn. zm.) oraz art. 34 w związku z art. 13 ust. 1 pkt 4 ustawy z dnia 16 października 1991 r. o ochronie przyrody (Dz. U. z 1991 r. nr 114, poz. 492). Integralną częścią w/w uchwały były 3 załączniki graficzne stanowiące wyrysy z map ewidencyjnych, na których zaznaczono przebieg granic poszczególnych wyspowych obiektów składających się na obszar chronionego krajobrazu, w tym załącznik z granicami Góry Zamkowej, o którym mowa w pkt. 1.1 Uchwały Rady Miasta. Załączniki graficzne do Uchwały Nr XIII/139/93r. Rady Miejskiej w Będzinie nie zachowały się do dnia dzisiejszego. Ponieważ Uchwała Nr XIII/139/93r. Rady Miejskiej w Będzinie nie podlegała publikacji, a oryginalny załącznik graficzny do uchwały z granicami obszaru „Góra Zamkowa” zaginął, zachodzi konieczność ponownego jednoznacznego i szczegółowego określenia przebiegu granic obszaru.

W dniu 1 sierpnia 2009 r. weszła w życie ustawa z dnia 23 stycznia 2009 r. o zmianie niektórych ustaw w związku ze zmianami w organizacji i podziale zadań administracji publicznej w województwie (Dz. U. z 2009 r. nr 92, poz. 753 z późn. zm.), która kompetencje wyznaczenia, likwidacji i zmiany granic obszarów chronionego krajobrazu w miejsce wojewodów przekazała sejmikom województw. Zgodnie z art. 35 przedmiotowej ustawy dotychczas obowiązujące akty prawa miejscowego zachowują moc do czasu wejścia w życie aktów wydanych na podstawie upoważnień zmienianych ww. ustawą.

W 2017 roku Samorząd Województwa Śląskiego podjął prace zmierzające do weryfikacji obszarów chronionego krajobrazu w województwie śląskim oraz aktualizacji powołujących je aktów prawnych. Weryfikacja obejmowała ocenę zasadności ochrony w świetle aktualnie obowiązującej definicji obszaru chronionego krajobrazu oraz analizę potrzeb uszczegółowienia bądź zmiany przebiegu granic obszaru w oparciu o istniejące uwarunkowania przestrzenne

i środowiskowe oraz potrzeby jego ochrony. Niniejsza uchwała ma na celu dostosowanie zapisów dotyczących obszaru chronionego krajobrazu w części odnoszącej się do obszaru „Góra Zamkowa” do wymogów aktualnego brzmienia ustawy z dnia 16 kwietnia 2004 r. o ochronie przyrody (t.j. Dz. U. z 2018 r., poz. 1614 z późn. zm.) oraz uszczegółowienie przebiegu granic obszaru chronionego.

Na mocy artykułu 23 ust. 1 ustawy z dnia 16 kwietnia 2004 r. o ochronie przyrody Sejmik województwa śląskiego w projekcie uchwały w sprawie obszaru chronionego krajobrazu „Góra Zamkowa” określił jego nazwę, położenie, obszar, sprawującego nadzór, ustalenia dotyczące czynnej ochrony ekosystemów oraz zakazy właściwe dla danego obszaru chronionego krajobrazu.

Z uwagi na istniejące uwarunkowania przestrzenne (w tym sposób zagospodarowania i użytkowania terenu), w oparciu o materiały planistyczne otrzymane z Urzędu Miasta Będzina oraz granice działek ewidencyjnych w projekcie uchwały dokonano uszczegółowienia granicy obszaru „Góra Zamkowa” oraz korekty w południowej i północnej części obszaru – w rejonie ulic: Zamkowej, Podzamcza, Plebańskiej i Góry Zamkowej. Przebieg granic określono w postaci wykazu współrzędnych punktów załamania granicy w państwowym układzie współrzędnych płaskich prostokątnych PL-1992 (załącznik 1) oraz mapy (załącznik nr 2).

Projekt uchwały zawiera aktualizację zakazów obowiązujących na obszarze chronionego krajobrazu „Góra Zamkowa”. Wyboru zakazów dokonano spośród katalogu zakazów wymienionych w art. 24 ust. 1 ustawy z dnia 16 kwietnia 2004 r. o ochronie przyrody z uwzględnieniem istniejących uwarunkowań środowiskowych i potrzeb ochrony wartości przyrodniczych i krajobrazowych, a także zapewnienia realizacji funkcji turystyczno-rekreacyjnych i funkcji korytarza ekologicznego. Z wymienionych względów w uchwale wprowadza się zakazy ograniczające możliwości ingerencji w przestrzeń Góry Zamkowej i wprowadzania do niej elementów dysharmonijnych bądź funkcji kolidujących z podstawowymi funkcjami obszaru, tj. zakaz wykonywania prac ziemnych trwale zniekształcających rzeźbę terenu oraz realizacji przedsięwzięć mogących znacząco oddziaływać na środowisko. W celu ochrony fauny obszaru wprowadzono zakaz zabijania dziko występujących zwierząt, niszczenia ich nor, legowisk, innych schronień i miejsc rozrodu. Ze względu na płytkie występowanie skał podłoża (wapieni i dolomitów), wprowadzono zakaz wydobywania skał oraz skamieniałości.

Niniejszy projekt uchwały wprowadza zgodnie z wymogami art. 23 ust. 2 ustawy z dnia 16 kwietnia 2004 r. o ochronie przyrody ustalenia dotyczące czynnej ochrony ekosystemu parkowego Góry Zamkowej. Mają one na celu utrzymanie i wzbogacanie bioróżnorodności Obszaru poprzez zachowanie zróżnicowanego wiekowo i gatunkowo starodrzewu, pełniącego istotną rolę w funkcjonowaniu korytarza migracyjnego nietoperzy oraz ich zimowiska zlokalizowanego w podziemiach Góry Zamkowej, eliminację gatunków obcych stwarzających zagrożenie dla rodzimej flory i fauny, a także zapewnienie prawidłowego utrzymania terenów zielonych miasta w stanie umożliwiającym zaspokajanie potrzeb ludności związanych z rekreacją i turystyką.

Zgodnie z ustawą z dnia 24 kwietnia 2003 r. o działalności pożytku publicznego i o wolontariacie projekt Uchwały Sejmiku został poddany konsultacjom z organizacjami pozarządowymi oraz podmiotami wymienionymi w art.3 ust.3 ww. ustawy oraz z Radą Działalności Pożytku Publicznego Województwa Śląskiego. Informacja o rozpoczęciu konsultacji została zamieszczona na stronie Biuletynu Informacji Publicznej Urzędu Marszałkowskiego Województwa Śląskiego. Konsultacje trwały od 26 sierpnia 2019 r. do 10 września 2019 r. W ramach konsultacji nie zgłoszono żadnych uwag.

Stosownie do art. 23 ust. 3 ustawy z dnia 16 kwietnia 2004 r. o ochronie przyrody projekt niniejszej uchwały został pozytywnie uzgodniony przez Regionalnego Dyrektora Ochrony Środowiska w Katowicach oraz Radę Miasta Będzina.

CZŁONEK ZARZĄDU
WOJEWÓDZTWA ŚLĄSKIEGO
[Signature]
Habela Durogala

DRUK

VI / 141

(projekt)

Uchwała Nr / / 2019
Sejmiku Województwa Śląskiego
z dnia 2019 r.

w sprawie Obszaru Chronionego Krajobrazu „Las Grodziecki”

Na podstawie art. 18 pkt 20 ustawy z dnia 5 czerwca 1998 r. o samorządzie województwa (t.j. Dz. U. z 2019 r. poz. 512), art. 23 ust. 2 i 3 oraz art. 24 ust. 1 ustawy z dnia 16 kwietnia 2004 r. o ochronie przyrody (t.j. Dz. U. z 2018 r., poz. 1614 z późn. zm.) uchwała się, co następuje:

§ 1. 1. Wyznacza się obszar chronionego krajobrazu o nazwie „Las Grodziecki”, zwany dalej „Obszarem”, o całkowitej powierzchni 156,30 ha, położony na terenie miasta Będzina w województwie śląskim.

2. Przebieg granicy Obszaru określono poprzez wykaz współrzędnych punktów załamania granicy Obszaru, stanowiący załącznik nr 1 do uchwały.

3. Położenie Obszaru i jego granice oznaczono na mapie, stanowiącej załącznik nr 2 do uchwały.

§ 2. 1. Na terenie Obszaru zakazuje się:

- 1) zabijania dziko występujących zwierząt, niszczenia ich nor, legowisk, innych schronień i miejsc rozrodu oraz tarlisk, złożonej ikry, z wyjątkiem amatorskiego połowu ryb oraz wykonywania czynności związanych z racjonalną gospodarką rolną, leśną, rybacką i łowiecką,
- 2) realizacji przedsięwzięć mogących znacząco oddziaływać na środowisko w rozumieniu przepisów ustawy z dnia 3 października 2008 r. o udostępnianiu informacji o środowisku i jego ochronie, udziale społeczeństwa w ochronie środowiska oraz o ocenach oddziaływania na środowisko,
- 3) wykonywania prac ziemnych trwale zniekształcających rzeźbę terenu, z wyjątkiem prac związanych z zabezpieczeniem przeciwpowodziowym lub przeciwsuwiskowym lub utrzymaniem, budową, odbudową, naprawą lub remontem urządzeń wodnych,
- 4) dokonywania zmian stosunków wodnych, jeżeli służą innym celom niż ochrona przyrody lub zrównoważone wykorzystanie użytków rolnych i leśnych oraz racjonalna gospodarka wodna lub rybacka,
- 5) likwidowania naturalnych zbiorników wodnych, starorzeczy i obszarów wodno-błotnych,
- 6) budowania nowych obiektów budowlanych w pasie szerokości 100 m od linii brzegów rzek, jezior i innych naturalnych zbiorników wodnych z wyjątkiem urządzeń wodnych oraz obiektów służących prowadzeniu racjonalnej gospodarki rolnej, leśnej lub rybackiej.

§ 3. 1. Na Obszarze wprowadza się ustalenia dotyczące czynnej ochrony ekosystemów, w celu zachowania ich trwałości oraz zwiększania różnorodności biologicznej.

2. Ustalenia dotyczące czynnej ochrony ekosystemów obejmują:

- 1) prowadzenie gospodarki leśnej zgodnie z wymaganiami dobrej praktyki w zakresie gospodarki leśnej określonymi przez Ministra Środowiska,
- 2) pozostawianie drzew spełniających kryteria uznawania za pomniki przyrody, przestojów, drzew dziuplastych, drzew obumarłych lub ich części aż do całkowitego ich rozkładu, o ile nie zagrażają one bezpieczeństwu publicznemu,

Handwritten signature

9

- 3) wspieranie procesów naturalnego odnowienia drzewostanów o składzie i strukturze odpowiadającej siedlisku, a tam gdzie nie jest to możliwe – używanie do odnowień gatunków właściwych siedliskowo z materiału miejscowego pochodzenia,
- 4) utrzymywanie w stanie zbliżonym do naturalnego istniejących śródleśnych cieków i mokradeł,
- 5) ochronę dróg migracji płazów poprzez podjęcie działań zapobiegawczych w okresie rozrodu płazów (czasowe ograniczenie ruchu kołowego na drodze dojazdowej do leśniczówki, montaż płotków ochronnych lub przenoszenie osobników),
- 6) rozmieszczanie skrzynek dla nietoperzy jako siedlisk zastępczych w młodych wiekowo drzewostanach,
- 7) usuwanie obcych ekspansywnych gatunków roślin i zwierząt,
- 8) przeciwdziałanie zarastaniu siedlisk łąkowych.

§ 4. Nadzór nad Obszarem sprawuje Dyrektor Zespołu Parków Krajobrazowych Województwa Śląskiego.

§ 5. Wykonanie Uchwały powierza się Zarządowi Województwa Śląskiego.

§ 6. Niniejsza uchwała poprzedzona była Uchwałą Nr XIII/139/93r. Rady Miejskiej w Będzinie z dnia 23 czerwca 1993 r. w sprawie uznania Góry Zamkowej, wzgórze Doroty oraz Lasu Grodzieckiego za obszar chronionego krajobrazu o charakterze wyspowym.

§ 7. Uchwała wchodzi w życie po upływie 14 dni od daty ogłoszenia w Dzienniku Urzędowym Województwa Śląskiego.

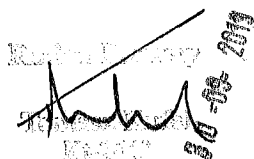
Rada Miejska
Będzin
10-06-2019

Załącznik nr 1 do uchwały Nr.....

Sejmiku Województwa Śląskiego

z dnia

Położenie i przebieg granicy Obszaru Chronionego Krajobrazu „Las Grodziecki” w postaci współrzędnych punktów załamania granicy (układ współrzędnych prostokątnych płaskich PL -1992)

Nr	X	Y
1	274458,91	508940,02
2	274475,90	508948,23
3	274514,58	508886,33
4	274538,99	508851,30
5	274548,88	508841,24
6	274545,15	508815,25
7	274543,27	508810,15
8	274538,27	508805,18
9	274532,54	508799,05
10	274533,04	508798,12
11	274548,87	508768,69
12	274555,03	508757,26
13	274573,77	508722,42
14	274578,43	508713,52
15	274583,84	508703,16
16	274588,67	508693,96
17	274593,93	508683,91
18	274603,90	508664,87
19	274614,74	508644,15
20	274615,90	508643,56
21	274623,27	508643,87
22	274619,64	508635,44
23	274628,04	508602,56
24	274634,21	508574,00
25	274638,78	508548,87
26	274638,06	508532,29
27	274638,06	508522,82
28	274637,85	508493,41
29	274635,79	508449,26
30	274635,29	508438,19
31	274634,55	508427,33
32	274632,08	508401,33
33	274631,22	508394,91
34	274623,81	508364,79
35	274616,75	508336,01
36	274596,97	508282,13
37	274591,37	508271,52
38	274582,05	508253,83
39	274610,54	508236,73
40	274618,31	508253,04
41	274623,21	508249,68

42	274623,26	508249,79
43	274637,27	508240,01
44	274645,67	508227,73
45	274701,54	508246,71
46	274714,81	508228,36
47	274718,14	508200,43
48	274725,39	508175,82
49	274737,48	508167,65
50	274754,93	508154,62
51	274768,71	508130,14
52	274777,75	508118,19
53	274816,38	508078,08
54	274862,54	508030,10
55	274867,12	508024,16
56	275041,24	508030,55
57	275066,84	508029,23
58	275199,86	508012,26
59	275296,19	507992,64
60	275343,80	507982,94
61	275381,11	507974,80
62	275383,77	507974,54
63	275464,17	507957,67
64	275476,43	507955,00
65	275603,30	507940,01
66	275609,07	507939,57
67	275609,12	507939,54
68	275622,59	507963,30
69	275680,98	507990,71
70	275679,30	507994,28
71	275703,65	508005,71
72	275773,80	508059,05
73	275789,27	508065,34
74	275830,44	508052,56
75	275867,19	508060,15
76	275873,46	508046,81
77	275925,66	508055,91
78	275951,20	508062,66
79	275978,38	508070,48
80	275996,71	508074,69
81	276079,21	508083,30
82	276082,76	508080,11
83	276145,89	508268,09

11

84	276179,03	508465,42
85	276217,49	508705,44
86	276220,83	508728,21
87	276222,01	508733,70
88	276224,62	508748,66
89	276227,45	508775,72
90	276226,28	508782,62
91	276224,08	508784,34
92	276221,96	508782,19
93	276191,56	508805,04
94	276047,52	508915,09
95	276036,15	508923,57
96	276036,76	508925,36
97	276020,78	508912,69
98	276008,90	508906,41
99	275989,65	508893,37
100	275965,94	508940,60
101	275963,69	508939,88
102	275961,27	508945,31
103	275963,10	508946,23
104	275952,55	508967,38
105	275935,02	509001,71
106	275935,78	509002,36
107	275936,73	509003,85
108	275916,43	509019,76
109	275904,39	509029,18
110	275903,11	509029,91
111	275883,44	509041,80
112	275869,28	509031,51
113	275860,07	509025,51
114	275830,66	509006,36
115	275817,06	508997,50
116	275748,37	509000,02
117	275743,76	509000,18
118	275708,66	509000,78
119	275679,41	509002,28
120	275649,65	509003,80
121	275642,34	509004,04
122	275618,95	509004,76
123	275604,60	509003,33
124	275535,96	508996,60
125	275530,61	508996,07
126	275490,45	508991,94
127	275423,27	508989,87
128	275372,09	508988,28
129	275335,20	508987,14
130	275293,68	508985,85
131	275262,72	508984,89
132	275247,74	508984,42

133	275243,74	508984,30
134	275214,48	508983,39
135	275181,82	508982,38
136	275145,86	508981,27
137	275145,02	508981,24
138	275048,50	508964,64
139	274998,72	508955,93
140	274997,44	508955,70
141	274872,93	508933,29
142	274866,43	508933,16
143	274829,27	508932,36
144	274817,78	508932,12
145	274785,91	508931,44
146	274777,12	508931,26
147	274770,42	508931,11
148	274759,14	508931,29
149	274755,94	508931,35
150	274700,69	508929,52
151	274658,88	508927,36
152	274646,57	508926,73
153	274642,45	509060,24
154	274637,36	509147,18
155	274636,80	509155,86
156	274636,41	509161,84
157	274635,56	509182,19
158	274634,85	509199,24
159	274634,25	509205,10
160	274634,17	509208,77
161	274634,04	509215,32
162	274633,93	509220,68
163	274633,80	509226,73
164	274633,67	509232,89
165	274633,53	509239,83
166	274633,34	509248,77
167	274633,16	509257,70
168	274633,02	509264,35
169	274632,90	509270,30
170	274632,77	509276,46
171	274632,46	509291,24
172	274632,09	509303,39
173	274606,42	509295,13
174	274606,42	509295,13
175	274500,59	509258,72
176	274472,94	509249,20
177	274444,58	509319,21
178	274441,20	509329,07
179	274437,64	509339,47
180	274427,09	509370,52
181	274390,51	509357,93

182	274347,12	509342,99
183	274345,03	509342,27
184	274329,70	509339,14
185	274318,02	509336,45
186	274306,73	509333,97
187	274301,84	509343,53
188	274291,85	509341,27
189	274273,43	509337,41
190	274262,35	509333,69
191	274247,59	509329,17
192	274244,49	509327,42
193	274248,76	509324,98
194	274243,25	509320,67
195	274222,68	509304,59
196	274221,87	509303,96
197	274236,51	509286,89
198	274238,56	509284,61
199	274257,29	509263,84
200	274262,20	509263,46
201	274287,52	509233,99
202	274275,13	509226,09
203	274284,60	509211,36
204	274294,33	509196,24
205	274304,07	509181,10
206	274304,15	509180,99
207	274317,00	509189,77
208	274326,82	509175,41
209	274339,29	509161,43
210	274326,07	509151,98
211	274323,80	509150,45
212	274330,69	509139,74
213	274334,20	509134,05
214	274343,64	509119,17
215	274348,37	509121,79
216	274367,62	509092,09
217	274364,48	509086,31
218	274369,43	509078,50
219	274378,92	509063,54
220	274382,75	509051,19
221	274389,54	509029,39
222	274392,44	509020,05
223	274400,01	508995,98
224	274408,47	508970,79
225	274424,26	508961,21
226	274430,36	508964,18
227	274436,97	508958,39
228	274444,06	508955,50
229	274451,30	508948,07
230	274458,91	508940,02

Przebieg granicy obszaru chronionego krajobrazu "Las Grodziecki"

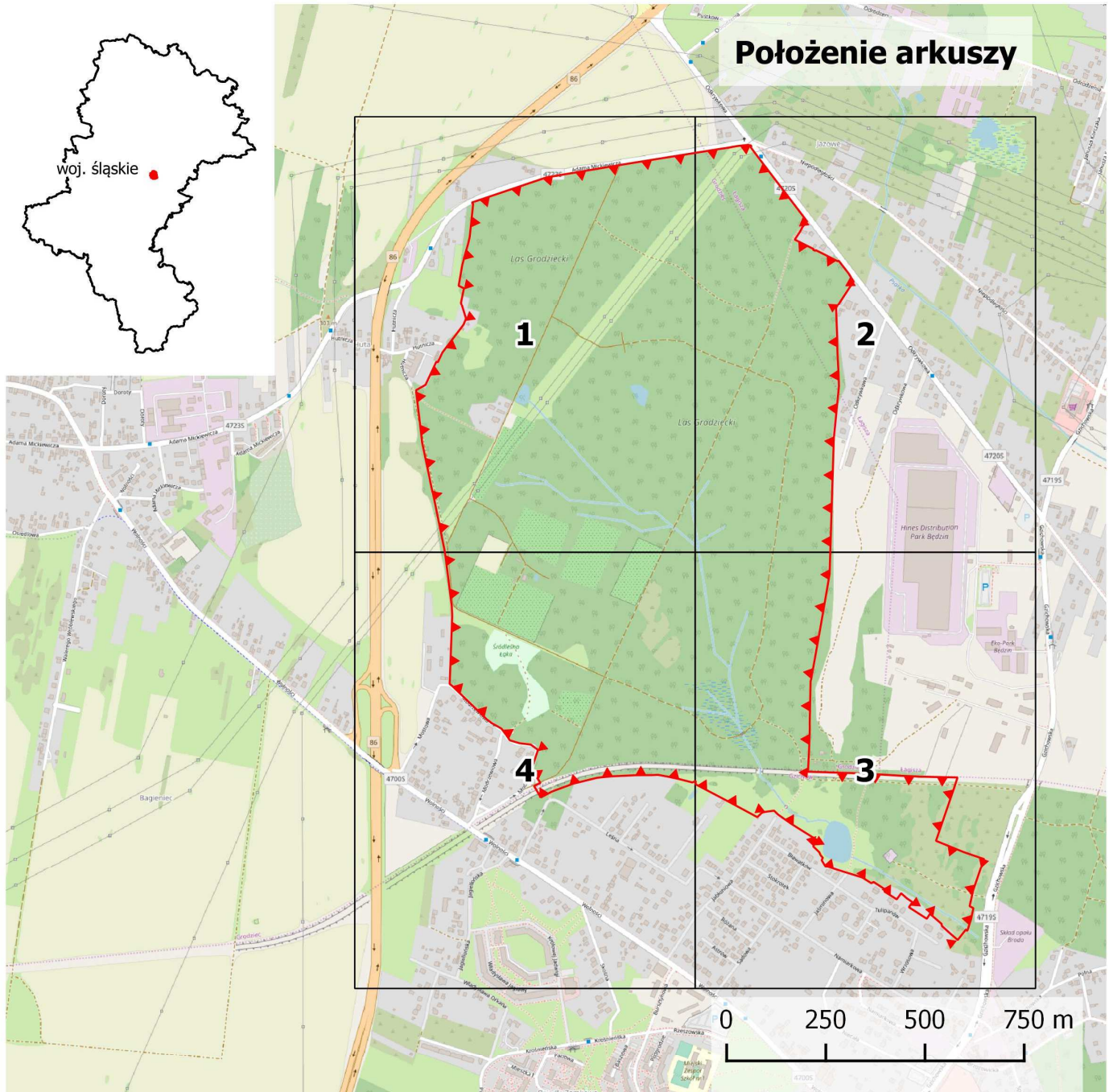

Objaśnienia do arkuszy

 Granica obszaru chronionego krajobrazu "Las Grodziecki"

Skala

0 100 200 300 m

Układ współrzędnych: PL-1992
Przygotowanie mapy: Centrum Dziedzictwa Przyrody Górnego Śląska
Ortofotomapa dla Polski, Główny Urząd Geodezji i Kartografii (usługa przeglądarki, 14.05.2019)
Dane topograficzne: © autorzy map OpenStreetMap (14.05.2019)

Przebieg granicy obszaru chronionego krajobrazu "Las Grodziecki" - arkusz 1/4



Przebieg granicy obszaru chronionego krajobrazu "Las Grodziecki" - arkusz 2/4

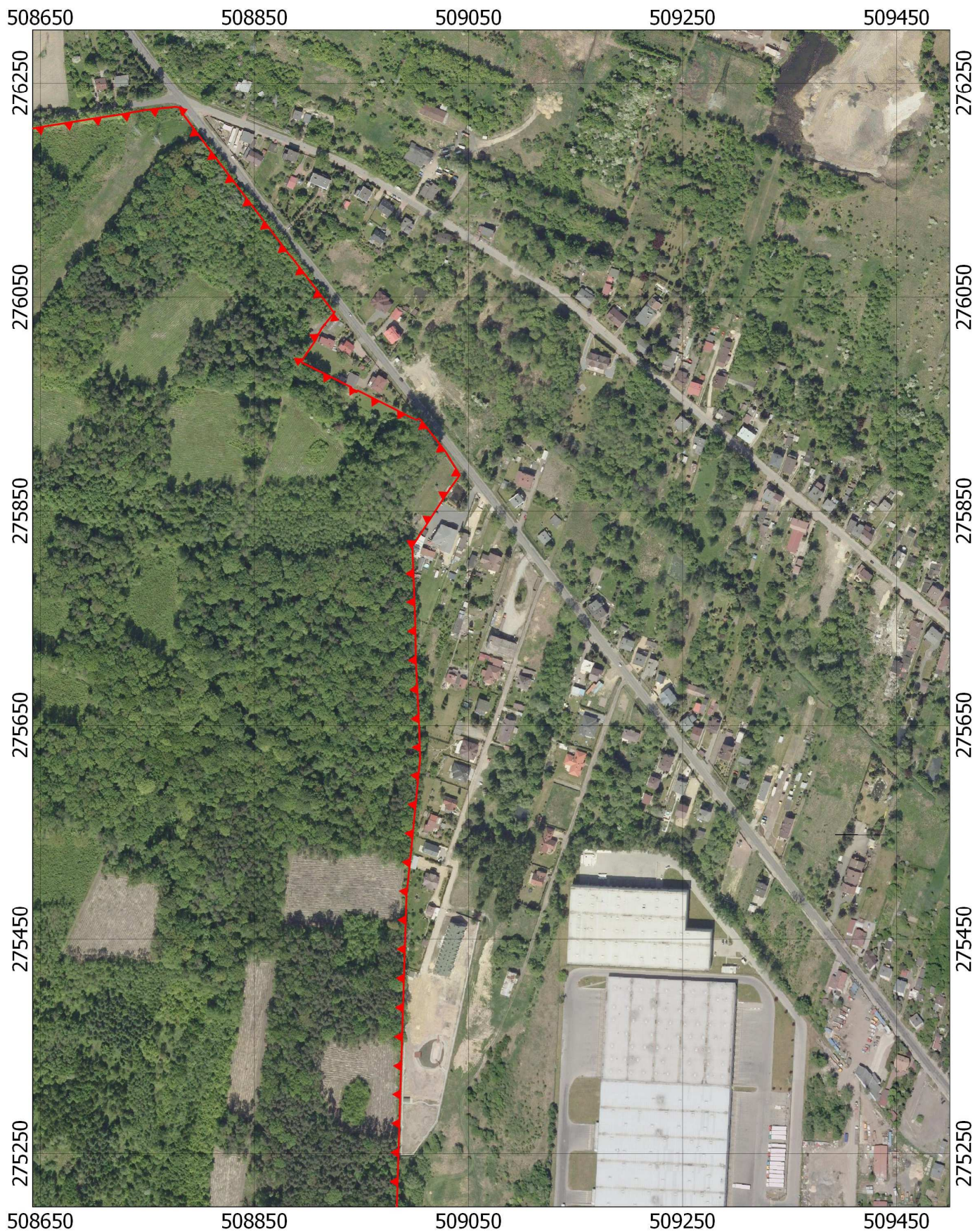

Przebieg granicy obszaru chronionego krajobrazu "Las Grodziecki" - arkusz 3/4



Przebieg granicy obszaru chronionego krajobrazu "Las Grodziecki" - arkusz 4/4

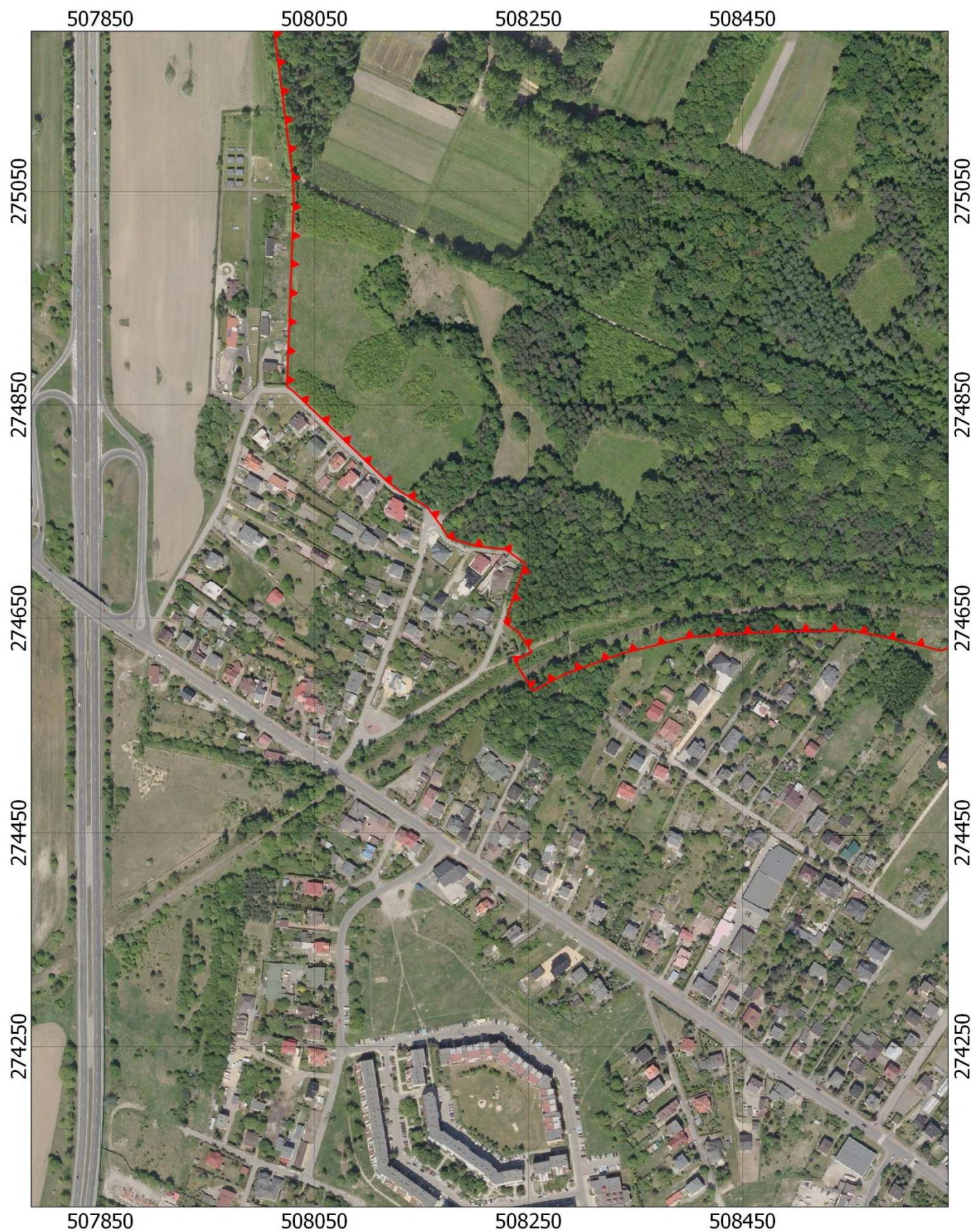

Uzasadnienie

Las Grodziecki został objęty ochroną na podstawie Uchwały Nr XIII/139/93r. Rady Miejskiej w Będzinie z dnia 23 czerwca 1993 r. w sprawie uznania Góry Zamkowej, wzgórza Doroty oraz Lasu Grodzieckiego za obszar chronionego krajobrazu o charakterze wyspowym. Las Grodziecki stanowi kompleks leśny o zróżnicowanych warunkach siedliskowych. Występują tu lasy łąkowe, fitocenozy nawiązujące do kwaśnej buczyny niżowej z okazami buków o wymiarach pomnikowych, lasy łąkowe, szkółka leśna, plantacja choinek, polana śródleśna, teren źródliskowy z martwicą wapienną, cieki wodne oraz zbiornik wodny. Obszar stanowi ważną w ekosystemie miasta ostoję fauny leśnej oraz pełni funkcje lokalnego korytarza ekologicznego. Jest elementem systemu terenów zielonych miasta i pełni funkcje turystyczno-rekreacyjne – posiada wyznaczone szlaki turystyczne piesze i rowerowe.

Uchwałę Nr XIII/139/93r. Rada Miejska w Będzinie podjęła na podstawie art. 7 ust. 1, art. 40 ust. 1, art. 41 ust. 1 oraz art. 42 ustawy o samorządzie terytorialnym z dnia 8 marca 1990 r. (Dz. U. z 1990 r. nr 16, poz. 95 z późn. zm.) oraz art. 34 w związku z art. 13 ust. 1 pkt 4 ustawy z dnia 16 października 1991 r. o ochronie przyrody (Dz. U. z 1991 r. nr 114, poz. 492). Integralną częścią w/w uchwały były 3 załączniki graficzne stanowiące wyrysy z map ewidencyjnych, na których zaznaczono przebieg granic poszczególnych wyspowych obiektów składających się na obszar chronionego krajobrazu, w tym załącznik z granicami Lasu Grodzieckiego, o którym mowa w pkt. 1.3 Uchwały Rady Miasta. Załączniki graficzne do Uchwały Nr XIII/139/93r. Rady Miejskiej w Będzinie nie zachowały się do dnia dzisiejszego. Ponieważ Uchwała Nr XIII/139/93r. Rady Miejskiej w Będzinie nie podlegała publikacji, a oryginalny załącznik graficzny do uchwały z granicami obszaru Lasu Grodzieckiego zaginął, zachodzi konieczność ponownego jednoznacznego i szczegółowego określenia przebiegu granic obszaru.

W dniu 1 sierpnia 2009 r. weszła w życie ustawa z dnia 23 stycznia 2009 r. o zmianie niektórych ustaw w związku ze zmianami w organizacji i podziale zadań administracji publicznej w województwie (Dz. U. z 2009 r. nr 92, poz. 753, z późn. zm.), która kompetencje wyznaczenia, likwidacji i zmiany granic obszarów chronionego krajobrazu w miejsce wojewodów przekazała sejmikom województw. Zgodnie z art. 35 przedmiotowej ustawy, dotychczas obowiązujące akty prawa miejscowego zachowują moc do czasu wejścia w życie aktów wydanych na podstawie upoważnień zmienianych ww. ustawą.

W 2017 roku Samorząd Województwa Śląskiego podjął prace zmierzające do weryfikacji obszarów chronionego krajobrazu w województwie śląskim oraz aktualizacji powołujących je aktów prawnych. Weryfikacja obejmowała ocenę zasadności ochrony w świetle aktualnie obowiązującej definicji obszaru chronionego krajobrazu oraz analizę potrzeb uszczegółowienia bądź zmiany przebiegu granic obszaru w oparciu o istniejące uwarunkowania przestrzenne i środowiskowe oraz potrzeby jego ochrony. Niniejsza uchwała ma na celu dostosowanie zapisów dotyczących obszaru chronionego krajobrazu w części odnoszącej się do obszaru „Las Grodziecki” do wymogów aktualnego brzmienia ustawy z dnia 16 kwietnia 2004 r. o ochronie przyrody (t.j. Dz. U. z 2018 r., poz. 1614) oraz uszczegółowienie przebiegu granic obszaru chronionego.

Na mocy artykułu 23 ust. 1 ustawy z dnia 16 kwietnia 2004 r. o ochronie przyrody Sejmik województwa śląskiego w projekcie uchwały w sprawie obszaru chronionego krajobrazu „Las Grodziecki” określił jego nazwę, położenie, obszar, sprawującego nadzór, ustalenia dotyczące czynnej ochrony ekosystemów oraz zakazy właściwe dla danego obszaru chronionego krajobrazu.

Z uwagi na funkcje obszaru i cele jego ochrony, a także istniejące uwarunkowania przestrzenne (w tym sposób zagospodarowania i użytkowania terenu), w oparciu o materiały planistyczne otrzymane z Urzędu Miasta Będzina oraz granice działek ewidencyjnych, w projekcie uchwały dokonano uszczegółowienia granicy obszaru „Las Grodziecki” oraz korekty polegającej na wyłączeniu z obszaru chronionego terenów zabudowy mieszkaniowej w rejonie ulic Hutniczej, Adama Mickiewicza i Odkrywkowej oraz włączeniu do obszaru terenów porolnych w rejonie ulicy Hutniczej. Ponadto obszar powiększony został w kierunku południowym i południowo-wschodnim o teren doliny ciek pomiędzy dawnym nasypem kolejowym a zabudową w pobliżu ulic: Leśnej, Bławatków i Tulipanów. Obszar ten cechuje się spójnością strukturalną i funkcjonalną z kompleksem Lasu Grodzieckiego, wyróżniając się przy tym wysoką różnorodnością siedliskową i krajobrazową. Składają się na nią: zbiorowiska leśne i zadrzewienia (w tym olsowe), zarośla, ciek wodny oraz zbiornik wodny o charakterze zapadliskowym, któremu towarzyszą zbiorowiska szuwarowe, a także inne zbiorowiska nieleśne (zarastające i zdegradowane łąki, antropogeniczne zbiorowiska bylin ruderalnych). Siedliska te tworzą mozaikowaty układ, który w znacznym zakresie podnosi różnorodność biologiczną tego obszaru oraz wpływa na możliwości bytowania różnych grup i gatunków zwierząt (w szczególności płazów i ptaków). Ze względu na walory przyrodnicze i krajobrazowe omawianego obszaru oraz stwierdzone w sąsiedztwie antropogeniczne zagrożenia (zasypywanie, grodzenie) za zasadne uznano włączenie tego terenu do obszaru chronionego krajobrazu. Przebieg granic określono w postaci wykazu współrzędnych punktów załamania granicy w państwowym układzie współrzędnych płaskich prostokątnych PL-1992 (załącznik 1) oraz map (załącznik nr 2).

Projekt uchwały zawiera aktualizację zakazów obowiązujących na obszarze chronionego krajobrazu „Las Grodziecki”. Wyboru zakazów dokonano spośród katalogu zakazów wymienionych w art. 24 ust. 1 ustawy z dnia 16 kwietnia 2004 r. o ochronie przyrody z uwzględnieniem istniejących uwarunkowań środowiskowych i potrzeb ochrony wartości przyrodniczych i krajobrazowych, a także zapewnienia realizacji funkcji turystyczno-rekreacyjnych i funkcji korytarza ekologicznego. Zapewnienie prawidłowego funkcjonowania Obszaru jako ostoju fauny i korytarza ekologicznego wymaga zachowania spójności Obszaru, ochrony populacji dziko występujących zwierząt oraz ich schronień i miejsc rozrodu, a także utrzymania w dobrym stanie głównych komponentów środowiska – siedlisk leśnych oraz siedlisk wodnych i wodno-błotnych. W związku z powyższym z katalogu zakazów wybrano zakazy ograniczające możliwość ingerencji w przestrzeń Lasu Grodzieckiego w sposób zaburzający jego przyrodniczą funkcję (realizacja przedsięwzięć mogących znacząco oddziaływać na środowisko, budowanie nowych obiektów budowlanych w sąsiedztwie linii brzegów rzek, wykonywanie prac ziemnych trwale zniekształcających rzeźbę terenu, dokonywanie zmian stosunków wodnych oraz likwidowanie naturalnych zbiorników wodnych i obszarów wodno-błotnych). W celu ochrony fauny obszaru wprowadzono zakaz zabijania dziko występujących zwierząt, niszczenia ich nor, legowisk, innych schronień i miejsc rozrodu oraz tarlisk i złożonej ikry. Wybrane zakazy nie wpłyną na możliwość prowadzenia gospodarki leśnej oraz zaspokajania potrzeb ludności związanych z turystyką i wypoczynkiem.

Projekt uchwały wprowadza zgodnie z wymogami art. 23 ust. 2 ustawy z dnia 16 kwietnia 2004 r. o ochronie przyrody ustalenia dotyczące czynnej ochrony ekosystemów. Mają one na celu utrzymanie i wzbogacanie różnorodności biologicznej oraz zapewnienie funkcjonowania lokalnych korytarzy ekologicznych poprzez: kształtowanie ekosystemów leśnych właściwych siedliskowo, o zróżnicowanej strukturze wiekowej i gatunkowej, zwiększanie udziału w lasach martwego drewna jako istotnego czynnika ochrony i wzbogacania bioróżnorodności, eliminację gatunków roślin lub zwierząt obcego pochodzenia, które mogą stwarzać zagrożenie dla rodzimej flory lub fauny bądź dla zdrowia lub życia ludzi, ochronę szlaków sezonowych migracji płazów

i zmniejszanie ich śmiertelności oraz powstrzymanie zarastania drzewami i krzewami ekosystemów łąkowych.

Zgodnie z ustawą z dnia 24 kwietnia 2003 r. o działalności pożytku publicznego i o wolontariacie projekt Uchwały Sejmiku został poddany konsultacjom z organizacjami pozarządowymi oraz podmiotami wymienionymi w art.3 ust.3 ww. ustawy oraz z Radą Działalności Pożytku Publicznego Województwa Śląskiego. Informacja o rozpoczęciu konsultacji została zamieszczona na stronie Biuletynu Informacji Publicznej Urzędu Marszałkowskiego Województwa Śląskiego. Konsultacje trwały od 26 sierpnia 2019 r. do 10 września 2019 r. W ramach konsultacji nie zgłoszono żadnych uwag.

Stosownie do art. 23 ust. 3 ustawy z dnia 16 kwietnia 2004 r. o ochronie przyrody projekt niniejszej uchwały został pozytywnie uzgodniony przez Regionalnego Dyrektora Ochrony Środowiska w Katowicach oraz Radę Miasta Będzina.

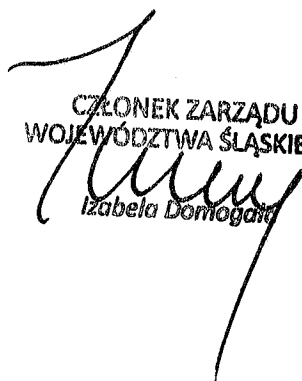
CZŁONEK ZARZĄDU
WOJEWÓDZTWA ŚLĄSKIEGO
Izabela Domogala

**Uchwała Nr / / /2019
Sejmiku Województwa Śląskiego
z dnia 2019 r.**

w sprawie Obszaru Chronionego Krajobrazu „Dobra-Wilkoszyn”

Na podstawie art. 18 pkt 20 ustawy z dnia 5 czerwca 1998 r. o samorządzie województwa (t.j. Dz. U. z 2019 r. poz. 512), art. 23 ust. 2 i 3 oraz art. 24 ust. 1 ustawy z dnia 16 kwietnia 2004 r. o ochronie przyrody (t.j. Dz. U. z 2018 r. poz. 1614 z późn. zm.) uchwała się, co następuje:

§ 1. 1. Wyznacza się obszar chronionego krajobrazu o nazwie „Dobra-Wilkoszyn”, zwany dalej „Obszarem”, o całkowitej powierzchni 706,06 ha, położony na terenie miasta Jaworzna w województwie śląskim.

2. Przebieg granicy Obszaru określono poprzez wykaz współrzędnych punktów załamania granicy Obszaru, stanowiący załącznik nr 1 do uchwały.

3. Położenie Obszaru i jego granice oznaczono na mapie, stanowiącej załącznik nr 2 do uchwały.

§ 2. Na terenie Obszaru zakazuje się:

1) zabijania dziko występujących zwierząt, niszczenia ich nor, legowisk, innych schronień imiejsc rozrodu oraz tarlisk, złożonej ikry, z wyjątkiem amatorskiego połowu ryb oraz wykonywania czynności związanych z racjonalną gospodarką rolną, leśną, rybacką i łowiecką;

2) realizacji przedsięwzięć mogących znacząco oddziaływać na środowisko w rozumieniu przepisów ustawy z dnia 3 października 2008 r. o udostępnianiu informacji o środowisku i jego ochronie, udziale społeczeństwa w ochronie środowiska oraz o ocenach oddziaływania na środowisko;

3) wydobywania do celów gospodarczych skał, w tym torfu, oraz skamieniałości, w tym kopalnych szczątków roślin i zwierząt, a także minerałów;

4) wykonywania prac ziemnych trwale zniekształcających rzeźbę terenu, z wyjątkiem prac związanych z zabezpieczeniem przeciwpowodziowym lub przeciwoświszkowym lub utrzymaniem, budową, odbudową, naprawą lub remontem urządzeń wodnych;

5) dokonywania zmian stosunków wodnych, jeżeli służą innym celom niż ochrona przyrody lub zrównoważone wykorzystanie użytków rolnych i leśnych oraz racjonalna gospodarka wodna lub rybacka;

6) likwidowania naturalnych zbiorników wodnych, starorzeczy i obszarów wodno-błotnych.

§ 3. 1. Na Obszarze wprowadza się ustalenia dotyczące czynnej ochrony ekosystemów, w celu zachowania ich trwałości oraz zwiększania różnorodności biologicznej.

2. Ustalenia dotyczące czynnej ochrony ekosystemów obejmują:

1) prowadzenie gospodarki leśnej zgodnie z wymaganiami dobrej praktyki w zakresie gospodarki leśnej określonymi przez Ministra Środowiska,

- 2) pozostawianie drzew spełniających kryteria uznawania za pomniki przyrody, przestojów, drzew dziuplastych, drzew obumarłych lub ich części aż do całkowitego ich rozkładu, o ile nie zagrażają one bezpieczeństwu publicznemu,
- 3) wspieranie procesów naturalnego odnowienia drzewostanów o składzie i strukturze odpowiadającej siedlisku, a tam gdzie nie jest to możliwe – używanie do odnowień gatunków właściwych siedliskowo z materiału miejscowego pochodzenia,
- 4) usuwanie obcych ekspansywnych gatunków roślin i zwierząt,
- 5) przeciwdziałanie procesom zarastania łąk i pastwisk cennych ze względów przyrodniczych i krajobrazowych poprzez koszenie i wypas, a także usuwanie samosiewów drzew i krzewów na terenach otwartych,
- 6) działania doraźne w celu zabezpieczenia przed zniszczeniem populacji i siedlisk rzadkich i zagrożonych gatunków roślin, zwierząt i grzybów,
- 7) utrzymywanie w stanie zbliżonym do naturalnego istniejących śródleśnych cieków i mokradeł,
- 8) ochronę dróg migracji płazów poprzez podjęcie działań zapobiegawczych w okresie rozrodu płazów (czasowe ograniczenie ruchu kołowego na drogach gruntowych, montaż płotków ochronnych lub przenoszenie osobników),
- 9) utrzymywanie i w razie konieczności odtwarzanie lokalnych i regionalnych korytarzy ekologicznych,
- 10) ochronę obszarów źródłiskowych oraz renaturalizację tzw. źródła siarczanego,
- 11) likwidację miejsc wabienia pokarmem zwierzyny łownej.

§ 4. Nadzór nad Obszarem sprawuje Dyrektor Zespołu Parków Krajobrazowych Województwa Śląskiego.

§ 5. Wykonanie Uchwały powierza się Zarządowi Województwa Śląskiego.

§ 6. Niniejsza uchwała poprzedzona była Uchwałą Nr XXXIV/255/93 Rady Miejskiej w Jaworznie z dnia 29.04.1993 r. w sprawie ochrony terenów o szczególnych wartościach przyrodniczych, zmienioną uchwałą Nr XL/337/94 Rady Miejskiej w Jaworznie z dnia 27.03.1994 r.

§ 7. Uchwała wchodzi w życie po upływie 14 dni od daty ogłoszenia w Dzienniku Urzędowym Województwa Śląskiego.

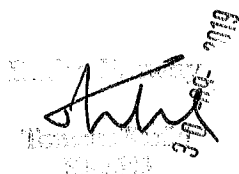
Dyrektor Zespołu Parków Krajobrazowych Województwa Śląskiego

Załącznik nr 1 do uchwały

Nr.....

Sejmiku Województwa

Śląskiego z dnia

Położenie i przebieg granicy obszaru chronionego krajobrazu „Dobra-Wilkoszyn” w postaci współrzędnych punktów załamania granicy (układ współrzędnych prostokątnych płaskich PL

-1992)

Nr	X	Y	Komentarz
1	260118,38	522218,02	Obszar I
2	259988,94	522226,05	Obszar I
3	259975,42	522226,79	Obszar I
4	259982,72	522241,54	Obszar I
5	259994,10	522262,51	Obszar I
6	259998,60	522271,55	Obszar I
7	260018,14	522310,85	Obszar I
8	260038,30	522349,93	Obszar I
9	260058,74	522389,03	Obszar I
10	260060,48	522392,00	Obszar I
11	260063,45	522397,38	Obszar I
12	260075,16	522420,96	Obszar I
13	260108,63	522483,70	Obszar I
14	260139,59	522545,94	Obszar I
15	260181,30	522625,62	Obszar I
16	260128,44	522649,70	Obszar I
17	260133,03	522669,31	Obszar I
18	260138,76	522686,76	Obszar I
19	260141,91	522696,33	Obszar I
20	260145,07	522705,33	Obszar I
21	260153,59	522728,62	Obszar I
22	260183,71	522722,98	Obszar I
23	260195,92	522729,42	Obszar I
24	260201,81	522749,56	Obszar I
25	260208,01	522770,42	Obszar I
26	260234,30	522774,50	Obszar I
27	260227,79	522797,59	Obszar I
28	260225,98	522829,58	Obszar I
29	260225,76	522833,45	Obszar I
30	260226,59	522845,63	Obszar I
31	260226,42	522855,98	Obszar I
32	260221,63	522874,80	Obszar I
33	260205,46	522911,24	Obszar I
34	260198,87	522925,48	Obszar I
35	260198,70	522926,05	Obszar I
36	260194,46	522941,37	Obszar I
37	260180,65	523015,20	Obszar I
38	260181,93	523015,75	Obszar I

39	260190,12	523009,71	Obszar I
40	260195,35	523042,69	Obszar I
41	260214,06	523059,35	Obszar I
42	260214,58	523060,04	Obszar I
43	260225,41	523064,62	Obszar I
44	260262,98	523081,47	Obszar I
45	260237,55	523217,27	Obszar I
46	260227,86	523264,96	Obszar I
47	260227,65	523266,48	Obszar I
48	260226,23	523270,42	Obszar I
49	260219,24	523308,26	Obszar I
50	260048,89	523269,11	Obszar I
51	259967,34	523250,08	Obszar I
52	259967,42	523253,93	Obszar I
53	259985,49	523262,41	Obszar I
54	260029,47	523312,29	Obszar I
55	260038,25	523342,62	Obszar I
56	260017,51	523349,90	Obszar I
57	259995,47	523353,97	Obszar I
58	259968,45	523358,96	Obszar I
59	259919,33	523362,04	Obszar I
60	259917,72	523361,98	Obszar I
61	259892,76	523361,09	Obszar I
62	259877,15	523356,20	Obszar I
63	259880,50	523372,61	Obszar I
64	259877,58	523383,45	Obszar I
65	259872,65	523390,15	Obszar I
66	259853,85	523402,62	Obszar I
67	259821,50	523414,86	Obszar I
68	259815,82	523416,80	Obszar I
69	259779,79	523429,10	Obszar I
70	259724,22	523446,88	Obszar I
71	259710,89	523453,26	Obszar I
72	259682,94	523466,64	Obszar I
73	259682,45	523466,88	Obszar I
74	259643,03	523485,02	Obszar I
75	259632,64	523492,89	Obszar I
76	259588,75	523483,61	Obszar I
77	259578,09	523544,47	Obszar I

78	259571,54	523573,18	Obszar I
79	259556,06	523601,15	Obszar I
80	259542,28	523607,50	Obszar I
81	259545,80	523637,57	Obszar I
82	259526,69	523646,70	Obszar I
83	259502,32	523646,02	Obszar I
84	259501,22	523645,99	Obszar I
85	259475,78	523644,56	Obszar I
86	259475,05	523644,52	Obszar I
87	259450,84	523641,16	Obszar I
88	259449,76	523640,95	Obszar I
89	259429,29	523637,07	Obszar I
90	259377,12	523626,97	Obszar I
91	259355,30	523613,63	Obszar I
92	259337,49	523586,69	Obszar I
93	259326,38	523545,11	Obszar I
94	259319,34	523499,12	Obszar I
95	259336,77	523490,16	Obszar I
96	259335,82	523452,30	Obszar I
97	259330,73	523438,64	Obszar I
98	259304,65	523411,90	Obszar I
99	259278,25	523375,69	Obszar I
100	259280,02	523346,35	Obszar I
101	259294,09	523300,02	Obszar I
102	259295,02	523296,96	Obszar I
103	259277,73	523289,59	Obszar I
104	259275,26	523277,17	Obszar I
105	259275,02	523276,70	Obszar I
106	259262,57	523251,63	Obszar I
107	259251,75	523232,65	Obszar I
108	259224,35	523211,56	Obszar I
109	259214,67	523207,07	Obszar I
110	259215,75	523179,79	Obszar I
111	259224,36	523140,75	Obszar I
112	259224,63	523139,57	Obszar I
113	259225,48	523091,75	Obszar I
114	259132,22	523219,04	Obszar I
115	259016,03	523374,47	Obszar I
116	259005,55	523388,65	Obszar I
117	258903,52	523522,36	Obszar I
118	258897,68	523530,29	Obszar I
119	258804,69	523656,74	Obszar I
120	258803,02	523658,97	Obszar I
121	258686,04	523815,83	Obszar I
122	258573,75	523865,88	Obszar I
123	258519,19	523871,19	Obszar I
124	258466,08	523877,03	Obszar I
125	258323,38	523897,96	Obszar I
126	258330,81	523927,78	Obszar I
127	258239,80	523947,55	Obszar I
128	258282,10	524050,74	Obszar I
129	258336,46	524065,06	Obszar I
130	258369,42	524084,84	Obszar I
131	258505,68	524054,13	Obszar I
132	258424,20	524162,67	Obszar I
133	258360,60	524247,56	Obszar I
134	258306,72	524319,85	Obszar I

135	258285,17	524347,22	Obszar I
136	258275,45	524359,82	Obszar I
137	258244,29	524404,08	Obszar I
138	258232,87	524419,51	Obszar I
139	258221,28	524435,16	Obszar I
140	258202,96	524459,92	Obszar I
141	258184,12	524485,28	Obszar I
142	258176,56	524495,45	Obszar I
143	258164,75	524511,20	Obszar I
144	258153,54	524526,15	Obszar I
145	258147,84	524533,75	Obszar I
146	258157,73	524505,08	Obszar I
147	258163,95	524419,92	Obszar I
148	258158,17	524364,36	Obszar I
149	258140,85	524307,56	Obszar I
150	258109,01	524246,60	Obszar I
151	258100,81	524215,69	Obszar I
152	258111,61	524086,06	Obszar I
153	258110,03	524049,21	Obszar I
154	258075,23	524004,11	Obszar I
155	258055,74	523991,51	Obszar I
156	258033,86	523977,37	Obszar I
157	257975,32	523923,72	Obszar I
158	257918,51	523880,97	Obszar I
159	257913,71	523877,35	Obszar I
160	257842,45	523870,02	Obszar I
161	257790,65	523853,20	Obszar I
162	257740,08	523850,12	Obszar I
163	257712,63	523855,30	Obszar I
164	257690,43	523866,11	Obszar I
165	257643,86	523901,29	Obszar I
166	257613,55	523912,56	Obszar I
167	257588,34	523940,56	Obszar I
168	257563,64	523958,68	Obszar I
169	257505,95	523932,12	Obszar I
170	257488,34	523924,09	Obszar I
171	257491,17	523916,11	Obszar I
172	257496,13	523904,11	Obszar I
173	257501,25	523891,71	Obszar I
174	257506,79	523879,53	Obszar I
175	257513,41	523864,07	Obszar I
176	257519,76	523848,85	Obszar I
177	257525,92	523834,13	Obszar I
178	257526,57	523832,56	Obszar I
179	257542,56	523794,35	Obszar I
180	257547,48	523782,64	Obszar I
181	257560,42	523751,68	Obszar I
182	257572,36	523724,00	Obszar I
183	257578,92	523708,76	Obszar I
184	257585,49	523693,50	Obszar I
185	257593,64	523674,58	Obszar I
186	257595,21	523668,37	Obszar I
187	257597,28	523665,12	Obszar I
188	257607,43	523636,89	Obszar I
189	257616,36	523614,03	Obszar I
190	257623,40	523596,02	Obszar I
191	257629,65	523581,92	Obszar I

192	257636,95	523564,57	Obszar I
193	257643,46	523548,17	Obszar I
194	257654,87	523520,29	Obszar I
195	257655,06	523519,83	Obszar I
196	257662,18	523502,20	Obszar I
197	257669,89	523483,63	Obszar I
198	257679,58	523459,65	Obszar I
199	257683,50	523449,49	Obszar I
200	257687,50	523438,75	Obszar I
201	257691,66	523429,34	Obszar I
202	257696,20	523418,10	Obszar I
203	257700,99	523406,26	Obszar I
204	257706,21	523393,36	Obszar I
205	257710,61	523382,47	Obszar I
206	257710,97	523381,57	Obszar I
207	257715,35	523371,57	Obszar I
208	257723,46	523353,11	Obszar I
209	257732,78	523331,85	Obszar I
210	257744,54	523303,70	Obszar I
211	257756,10	523273,69	Obszar I
212	257761,95	523260,42	Obszar I
213	257767,67	523245,73	Obszar I
214	257776,75	523222,48	Obszar I
215	257780,90	523211,83	Obszar I
216	257782,01	523209,29	Obszar I
217	257786,25	523199,45	Obszar I
218	257786,44	523199,01	Obszar I
219	257790,52	523189,58	Obszar I
220	257790,68	523189,21	Obszar I
221	257797,00	523174,60	Obszar I
222	257803,30	523160,05	Obszar I
223	257821,71	523117,47	Obszar I
224	257821,94	523116,94	Obszar I
225	257857,26	523070,45	Obszar I
226	257868,87	523055,18	Obszar I
227	257873,20	523049,48	Obszar I
228	257888,68	523037,85	Obszar I
229	257936,86	523001,61	Obszar I
230	257956,49	522986,84	Obszar I
231	257964,52	522981,77	Obszar I
232	257993,36	522963,55	Obszar I
233	258008,60	522953,46	Obszar I
234	258077,77	522909,05	Obszar I
235	258092,95	522899,31	Obszar I
236	258131,47	522874,58	Obszar I
237	258150,64	522862,07	Obszar I
238	258168,13	522850,92	Obszar I
239	258185,90	522839,61	Obszar I
240	258193,82	522835,06	Obszar I
241	258198,90	522831,55	Obszar I
242	258199,83	522830,93	Obszar I
243	258202,45	522829,13	Obszar I
244	258204,80	522827,19	Obszar I
245	258206,80	522826,25	Obszar I
246	258212,07	522822,07	Obszar I
247	258254,25	522793,60	Obszar I
248	258263,28	522787,51	Obszar I

249	258273,71	522769,41	Obszar I
250	258284,79	522751,72	Obszar I
251	258290,02	522745,00	Obszar I
252	258297,12	522732,08	Obszar I
253	258310,83	522709,91	Obszar I
254	258329,54	522679,67	Obszar I
255	258332,33	522674,38	Obszar I
256	258350,32	522645,22	Obszar I
257	258392,93	522576,33	Obszar I
258	258395,25	522571,04	Obszar I
259	258472,39	522449,85	Obszar I
260	258553,81	522318,83	Obszar I
261	258584,86	522251,52	Obszar I
262	258587,46	522245,87	Obszar I
263	258590,60	522241,57	Obszar I
264	258665,79	522138,63	Obszar I
265	258679,69	522119,67	Obszar I
266	258743,84	522066,96	Obszar I
267	258852,86	521977,09	Obszar I
268	258937,74	521922,36	Obszar I
269	258963,97	521905,15	Obszar I
270	258996,63	521884,28	Obszar I
271	259115,08	521825,19	Obszar I
272	259155,42	521805,82	Obszar I
273	259218,83	521774,91	Obszar I
274	259309,19	521728,70	Obszar I
275	259347,33	521711,20	Obszar I
276	259377,44	521700,65	Obszar I
277	259392,54	521695,69	Obszar I
278	259409,60	521690,63	Obszar I
279	259420,44	521688,17	Obszar I
280	259457,24	521679,55	Obszar I
281	259511,54	521672,47	Obszar I
282	259624,19	521660,41	Obszar I
283	259670,43	521654,11	Obszar I
284	259728,74	521639,63	Obszar I
285	259800,63	521621,79	Obszar I
286	259823,19	521682,44	Obszar I
287	259866,12	521667,17	Obszar I
288	259872,92	521664,75	Obszar I
289	259881,32	521661,99	Obszar I
290	259874,24	521600,71	Obszar I
291	259889,80	521597,49	Obszar I
292	259910,85	521593,03	Obszar I
293	259925,25	521590,35	Obszar I
294	259936,53	521587,63	Obszar I
295	259951,70	521584,17	Obszar I
296	259994,73	521575,34	Obszar I
297	260034,58	521568,38	Obszar I
298	260079,29	521539,92	Obszar I
299	260126,36	521511,03	Obszar I
300	260162,79	521490,00	Obszar I
301	260189,17	521472,89	Obszar I
302	260190,08	521472,30	Obszar I
303	260229,07	521446,49	Obszar I
304	260252,05	521437,67	Obszar I
305	260260,27	521434,51	Obszar I

306	260312,84	521414,97	Obszar I
307	260345,39	521403,29	Obszar I
308	260374,45	521389,55	Obszar I
309	260384,37	521379,77	Obszar I
310	260389,93	521375,73	Obszar I
311	260402,91	521367,58	Obszar I
312	260410,88	521361,19	Obszar I
313	260425,15	521352,39	Obszar I
314	260432,90	521347,60	Obszar I
315	260438,46	521340,29	Obszar I
316	260443,18	521330,47	Obszar I
317	260449,71	521323,48	Obszar I
318	260451,24	521321,85	Obszar I
319	260453,83	521319,93	Obszar I
320	260464,30	521310,76	Obszar I
321	260473,98	521305,58	Obszar I
322	260485,09	521302,32	Obszar I
323	260488,22	521301,83	Obszar I
324	260478,28	521288,81	Obszar I
325	260519,96	521273,30	Obszar I
326	260532,01	521268,82	Obszar I
327	260590,55	521245,40	Obszar I
328	260604,68	521240,91	Obszar I
329	260618,11	521236,63	Obszar I
330	260622,46	521235,25	Obszar I
331	260626,28	521234,03	Obszar I
332	260631,77	521240,75	Obszar I
333	260664,24	521280,75	Obszar I
334	260668,08	521285,46	Obszar I
335	260668,56	521285,29	Obszar I
336	260692,06	521276,64	Obszar I
337	260712,10	521270,81	Obszar I
338	260728,86	521263,45	Obszar I
339	260752,25	521254,31	Obszar I
340	260781,78	521243,28	Obszar I
341	260808,61	521234,06	Obszar I
342	260838,50	521222,94	Obszar I
343	260857,50	521215,50	Obszar I
344	260875,71	521210,87	Obszar I
345	260881,73	521212,34	Obszar I
346	260950,96	521229,23	Obszar I
347	261066,31	521262,00	Obszar I
348	261229,51	521306,07	Obszar I
349	261327,09	521335,09	Obszar I
350	261360,50	521338,20	Obszar I
351	261541,22	521258,90	Obszar I
352	261639,72	521209,30	Obszar I
353	261646,77	521212,13	Obszar I
354	261765,47	521260,07	Obszar I
355	261778,13	521265,28	Obszar I
356	261800,23	521274,29	Obszar I
357	261839,21	521290,02	Obszar I
358	261868,67	521301,91	Obszar I
359	261874,85	521304,37	Obszar I
360	261894,03	521312,12	Obszar I
361	261917,99	521321,80	Obszar I
362	261919,16	521322,26	Obszar I

363	261927,61	521337,79	Obszar I
364	261922,97	521404,32	Obszar I
365	261914,55	521527,92	Obszar I
366	261914,05	521536,05	Obszar I
367	261906,41	521662,87	Obszar I
368	261902,15	521713,42	Obszar I
369	261912,53	521727,04	Obszar I
370	261933,94	521713,53	Obszar I
371	261938,24	521712,00	Obszar I
372	261951,19	521704,64	Obszar I
373	261956,96	521701,43	Obszar I
374	261968,57	521694,97	Obszar I
375	261969,86	521694,22	Obszar I
376	261983,92	521685,89	Obszar I
377	261987,71	521697,94	Obszar I
378	261994,52	521718,24	Obszar I
379	261996,88	521723,68	Obszar I
380	262003,62	521739,23	Obszar I
381	262013,47	521762,21	Obszar I
382	262023,05	521783,94	Obszar I
383	262037,51	521771,57	Obszar I
384	262045,92	521764,63	Obszar I
385	262054,77	521757,31	Obszar I
386	262064,92	521749,33	Obszar I
387	262055,27	521737,33	Obszar I
388	262048,98	521727,65	Obszar I
389	262041,79	521716,94	Obszar I
390	262053,57	521710,40	Obszar I
391	262063,38	521727,82	Obszar I
392	262087,97	521753,56	Obszar I
393	262141,42	521789,32	Obszar I
394	262161,39	521802,67	Obszar I
395	262162,88	521803,67	Obszar I
396	262200,25	521830,46	Obszar I
397	262259,02	521874,43	Obszar I
398	262273,17	521885,06	Obszar I
399	262275,41	521886,70	Obszar I
400	262282,32	521889,55	Obszar I
401	262290,74	521903,51	Obszar I
402	262357,52	522015,81	Obszar I
403	262373,96	522033,37	Obszar I
404	262361,30	522041,79	Obszar I
405	262347,50	522050,95	Obszar I
406	262324,67	522065,88	Obszar I
407	262301,59	522080,74	Obszar I
408	262282,26	522092,66	Obszar I
409	262256,85	522108,41	Obszar I
410	262229,00	522126,12	Obszar I
411	262199,49	522116,09	Obszar I
412	262198,55	522115,89	Obszar I
413	262182,85	522112,70	Obszar I
414	262162,71	522106,53	Obszar I
415	262155,42	522106,84	Obszar I
416	262155,41	522106,83	Obszar I
417	262108,12	522103,24	Obszar I
418	262069,50	522084,53	Obszar I
419	262061,29	522093,36	Obszar I

27

420	262042,18	522089,00	Obszar I
421	262019,93	522105,38	Obszar I
422	262013,31	522120,04	Obszar I
423	261998,69	522131,70	Obszar I
424	261990,72	522138,44	Obszar I
425	261981,36	522146,36	Obszar I
426	261974,25	522153,64	Obszar I
427	261963,50	522164,63	Obszar I
428	261957,63	522169,88	Obszar I
429	261947,46	522181,07	Obszar I
430	261918,12	522200,69	Obszar I
431	261906,96	522216,40	Obszar I
432	261903,49	522221,58	Obszar I
433	261895,48	522231,87	Obszar I
434	261881,99	522249,87	Obszar I
435	261860,05	522276,88	Obszar I
436	261843,76	522314,18	Obszar I
437	261817,06	522332,98	Obszar I
438	261806,71	522339,17	Obszar I
439	261789,81	522339,34	Obszar I
440	261771,96	522351,13	Obszar I
441	261759,12	522350,00	Obszar I
442	261761,75	522340,32	Obszar I
443	261741,77	522337,39	Obszar I
444	261719,65	522371,90	Obszar I
445	261719,77	522383,39	Obszar I
446	261711,02	522399,33	Obszar I
447	261708,77	522411,69	Obszar I
448	261707,80	522427,11	Obszar I
449	261707,63	522433,91	Obszar I
450	261707,52	522438,32	Obszar I
451	261694,84	522467,76	Obszar I
452	261699,66	522475,33	Obszar I
453	261683,68	522511,68	Obszar I
454	261697,19	522537,19	Obszar I
455	261702,02	522563,55	Obszar I
456	261706,17	522572,23	Obszar I
457	261660,89	522652,42	Obszar I
458	261659,86	522654,24	Obszar I
459	261643,35	522683,55	Obszar I
460	261641,48	522686,85	Obszar I
461	261604,13	522737,46	Obszar I
462	261594,41	522750,64	Obszar I
463	261551,40	522818,09	Obszar I
464	261537,64	522845,92	Obszar I
465	261532,29	522861,20	Obszar I
466	261529,23	522869,94	Obszar I
467	261526,27	522903,54	Obszar I
468	261525,02	522917,68	Obszar I
469	261524,41	522918,98	Obszar I
470	261523,27	522921,43	Obszar I
471	261512,85	522943,89	Obszar I
472	261499,52	522972,33	Obszar I
473	261493,93	522980,60	Obszar I
474	261468,55	523018,17	Obszar I
475	261457,58	523022,92	Obszar I
476	261425,75	523034,89	Obszar I

477	261423,80	523054,42	Obszar I
478	261421,78	523074,49	Obszar I
479	261419,92	523093,13	Obszar I
480	261418,04	523111,91	Obszar I
481	261408,10	523143,55	Obszar I
482	261404,64	523154,58	Obszar I
483	261398,49	523174,15	Obszar I
484	261392,61	523192,90	Obszar I
485	261386,38	523212,72	Obszar I
486	261374,57	523250,32	Obszar I
487	261369,58	523266,18	Obszar I
488	261364,37	523282,78	Obszar I
489	261363,98	523284,01	Obszar I
490	261352,00	523319,59	Obszar I
491	261351,86	523320,42	Obszar I
492	261346,39	523351,88	Obszar I
493	261335,34	523415,49	Obszar I
494	261329,57	523448,68	Obszar I
495	261329,35	523449,98	Obszar I
496	261332,06	523459,26	Obszar I
497	261338,37	523480,84	Obszar I
498	261345,73	523506,03	Obszar I
499	261351,69	523528,64	Obszar I
500	261354,77	523540,34	Obszar I
501	261366,69	523550,23	Obszar I
502	261385,07	523565,49	Obszar I
503	261394,36	523582,45	Obszar I
504	261381,33	523590,14	Obszar I
505	261364,94	523599,62	Obszar I
506	261330,08	523620,60	Obszar I
507	261308,96	523633,31	Obszar I
508	261297,46	523627,64	Obszar I
509	261267,77	523640,87	Obszar I
510	261253,79	523647,50	Obszar I
511	261238,77	523654,46	Obszar I
512	261210,50	523667,24	Obszar I
513	261166,86	523687,14	Obszar I
514	261131,64	523656,25	Obszar I
515	261099,49	523627,43	Obszar I
516	260978,24	523531,18	Obszar I
517	260982,14	523530,32	Obszar I
518	261024,17	523521,12	Obszar I
519	260989,21	523491,56	Obszar I
520	260969,16	523474,51	Obszar I
521	260950,22	523458,66	Obszar I
522	260999,26	523431,73	Obszar I
523	261011,33	523425,12	Obszar I
524	261008,22	523420,90	Obszar I
525	261000,69	523415,59	Obszar I
526	260987,77	523411,23	Obszar I
527	260981,96	523409,35	Obszar I
528	260953,50	523398,76	Obszar I
529	260950,45	523397,22	Obszar I
530	260970,92	523378,07	Obszar I
531	260970,50	523374,39	Obszar I
532	260947,21	523388,07	Obszar I
533	260823,96	523460,47	Obszar I

534	260740,81	523510,35	Obszar I
535	260664,15	523559,29	Obszar I
536	260651,44	523554,21	Obszar I
537	260623,43	523569,38	Obszar I
538	260544,69	523407,72	Obszar I
539	260501,12	523306,15	Obszar I
540	260471,36	523235,60	Obszar I
541	260440,56	523110,45	Obszar I
542	260439,06	523104,29	Obszar I
543	260467,00	523086,21	Obszar I
544	260476,26	523080,23	Obszar I
545	260467,41	523053,54	Obszar I
546	260491,93	523047,64	Obszar I
547	260494,39	523041,52	Obszar I
548	260526,82	523032,06	Obszar I
549	260536,19	523023,81	Obszar I
550	260553,54	523010,06	Obszar I
551	260527,85	522934,72	Obszar I
552	260503,60	522863,48	Obszar I
553	260495,73	522840,27	Obszar I
554	260470,51	522765,42	Obszar I
555	260437,19	522666,59	Obszar I
556	260425,26	522634,86	Obszar I
557	260413,83	522604,47	Obszar I
558	260312,51	522638,19	Obszar I
559	260290,16	522596,33	Obszar I
560	260262,00	522572,45	Obszar I
561	260255,35	522542,29	Obszar I
562	260251,66	522508,80	Obszar I
563	260211,97	522497,27	Obszar I



564	260197,02	522444,76	Obszar I
565	260179,03	522409,58	Obszar I
566	260172,59	522396,97	Obszar I
567	260196,43	522366,20	Obszar I
568	260196,73	522364,22	Obszar I
569	260211,28	522308,94	Obszar I
570	260221,08	522272,23	Obszar I
571	260225,20	522249,39	Obszar I
572	260231,94	522210,24	Obszar I
573	260157,47	522215,35	Obszar I
574	260118,38	522218,02	Obszar I
575	261806,71	522339,17	Obszar II
576	261830,42	522364,59	Obszar II
577	261890,26	522302,33	Obszar II
578	261898,51	522307,87	Obszar II
579	261919,41	522325,86	Obszar II
580	261923,45	522329,33	Obszar II
581	261928,10	522335,27	Obszar II
582	261933,78	522342,50	Obszar II
583	261910,43	522365,54	Obszar II
584	261871,63	522404,53	Obszar II
585	261833,13	522368,71	Obszar II
586	261800,25	522411,42	Obszar II
587	261793,49	522420,22	Obszar II
588	261764,12	522463,73	Obszar II
589	261739,25	522446,81	Obszar II
590	261734,54	522442,86	Obszar II
591	261768,28	522394,63	Obszar II
592	261806,71	522339,17	Obszar II

Załącznik nr 2 do uchwały Nr.....
Sejmiku Województwa Śląskiego
z dnia

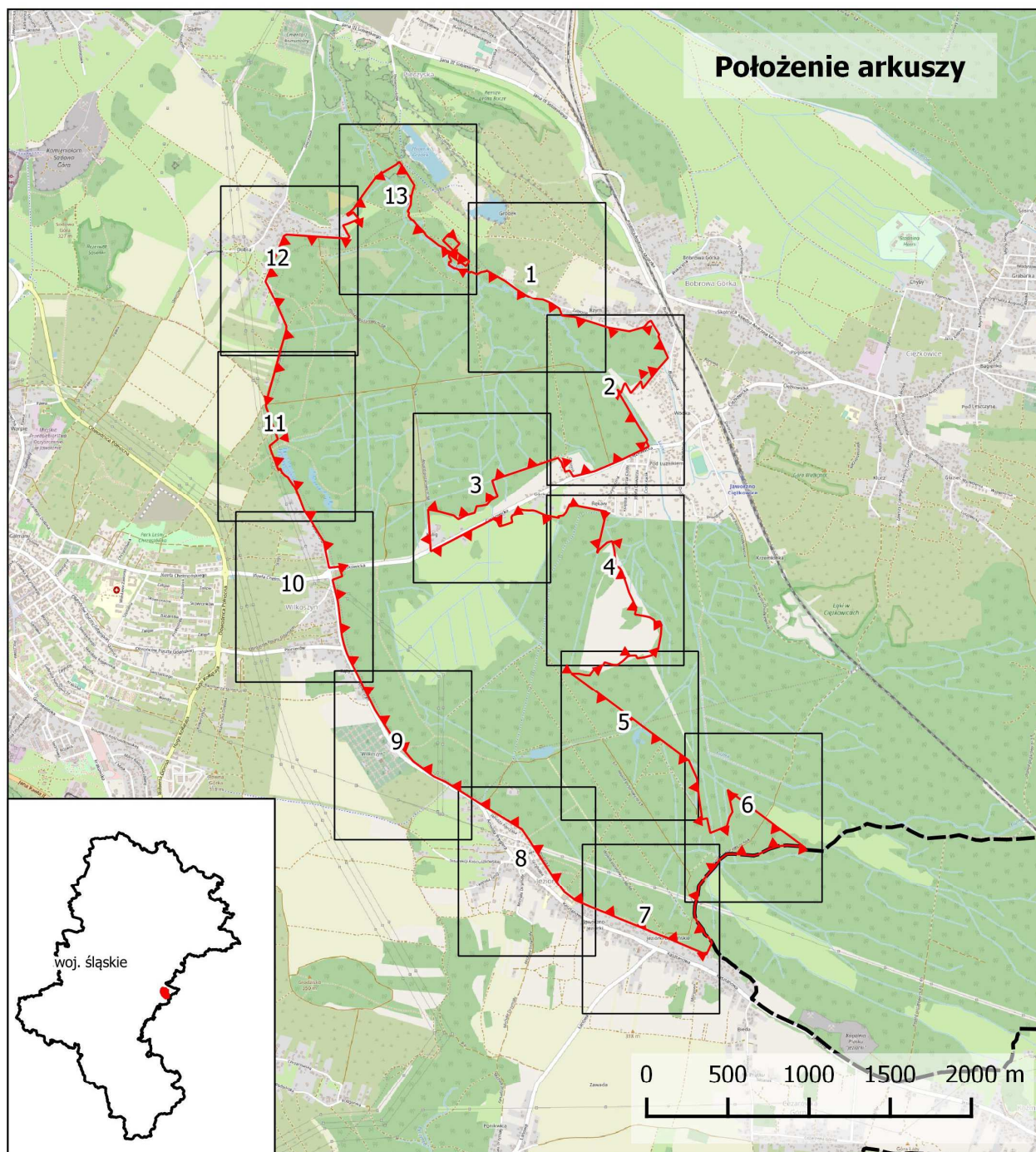
Przebieg granicy obszaru chronionego krajobrazu "Dobra-Wilkoszyn"



Objaśnienia do arkuszy

-  granica obszaru chronionego krajobrazu "Dobra-Wilkoszyn"
-  granica województwa

Skala



Układ współrzędnych: PL-1992
Przygotowanie mapy: Centrum Dziedzictwa Przyrody Górnego Śląska
Ortofotomapa dla Polski, Główny Urząd Geodezji i Kartografii (usługa przeglądarki, 18.06.2019)
Dane topograficzne: © autorzy mapy OpenStreetMap (18.06.2019)

Przebieg granicy obszaru chronionego krajobrazu "Dobra-Wilkoszyn" - arkusz 1/13



Przebieg granicy obszaru chronionego krajobrazu "Dobra-Wilkoszyn" - arkusz 2/13



Przebieg granicy obszaru chronionego krajobrazu "Dobra-Wilkoszyn" - arkusz 3/13

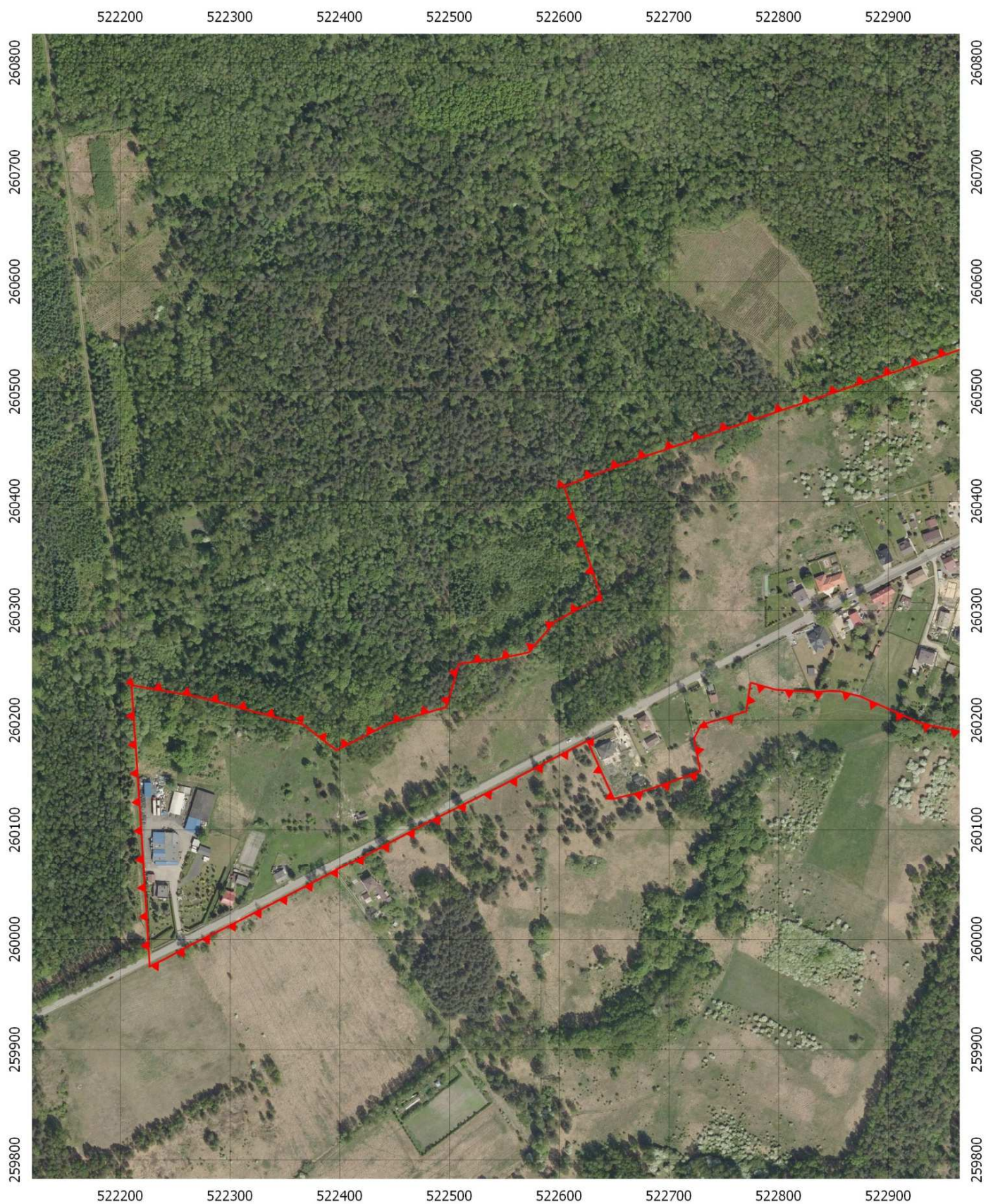

Przebieg granicy obszaru chronionego krajobrazu "Dobra-Wilkoszyn" - arkusz 4/13

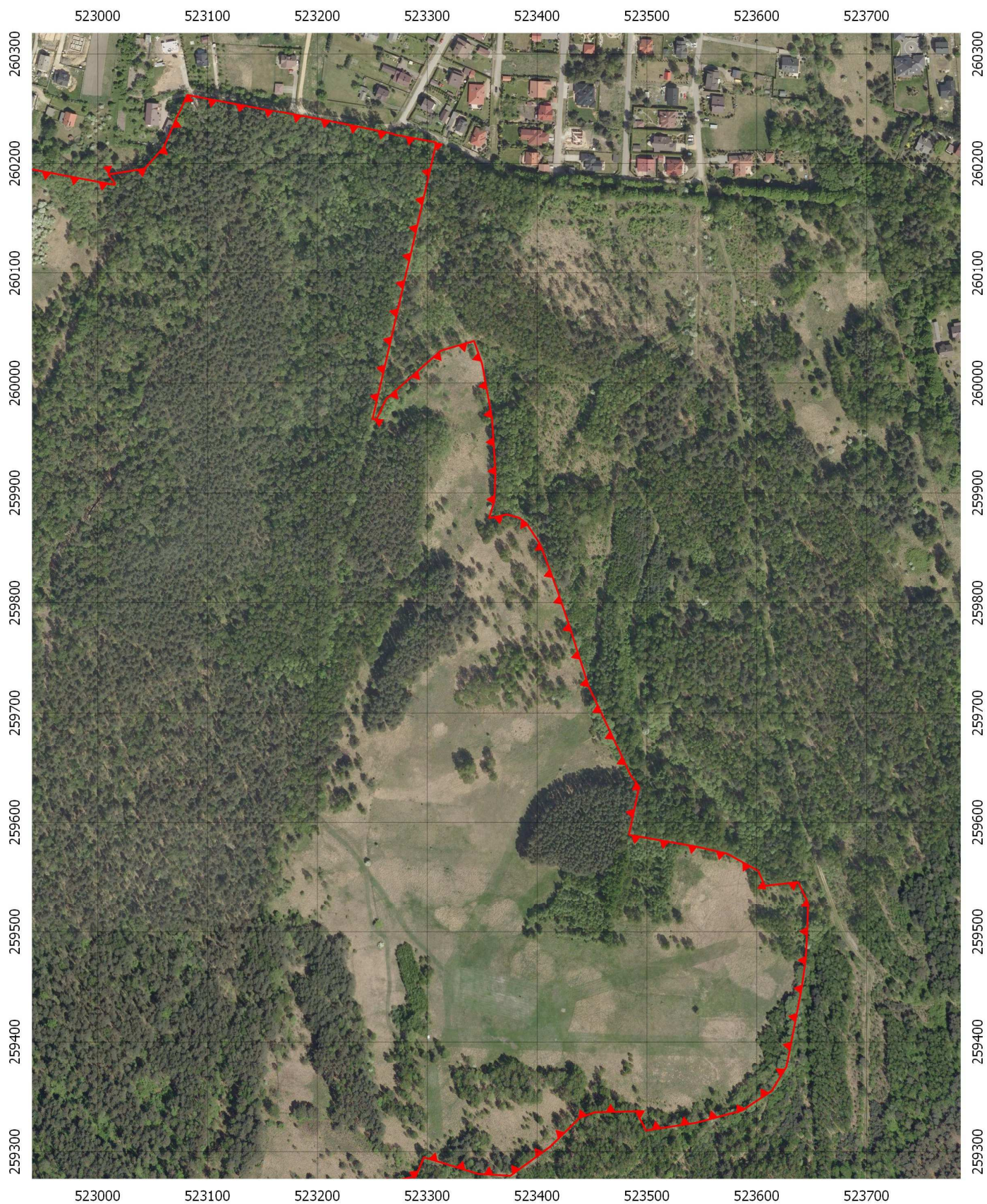

Przebieg granicy obszaru chronionego krajobrazu "Dobra-Wilkoszyn" - arkusz 5/13

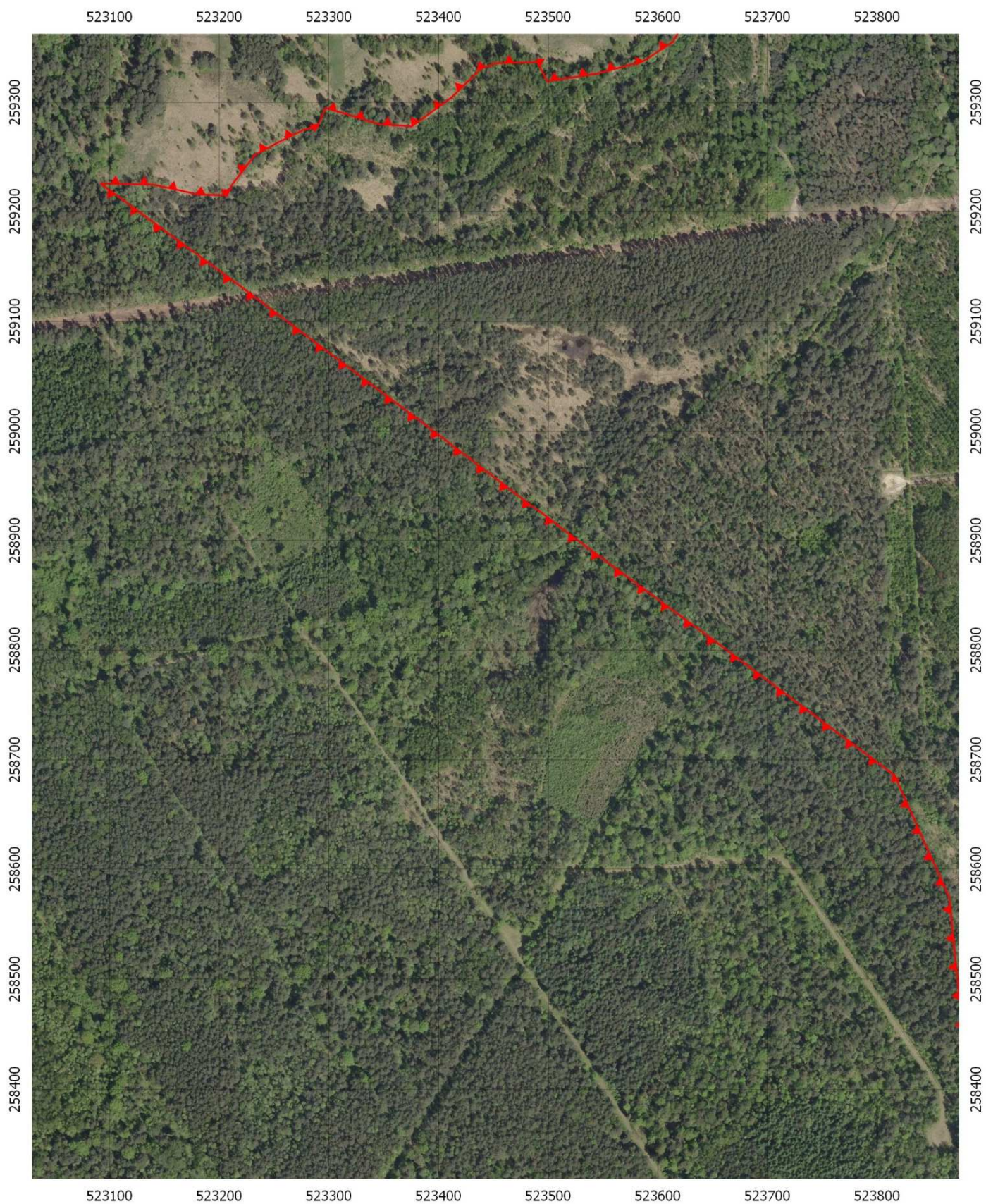

Przebieg granicy obszaru chronionego krajobrazu "Dobra-Wilkoszyn" - arkusz 6/13



Przebieg granicy obszaru chronionego krajobrazu "Dobra-Wilkoszyn" - arkusz 7/13

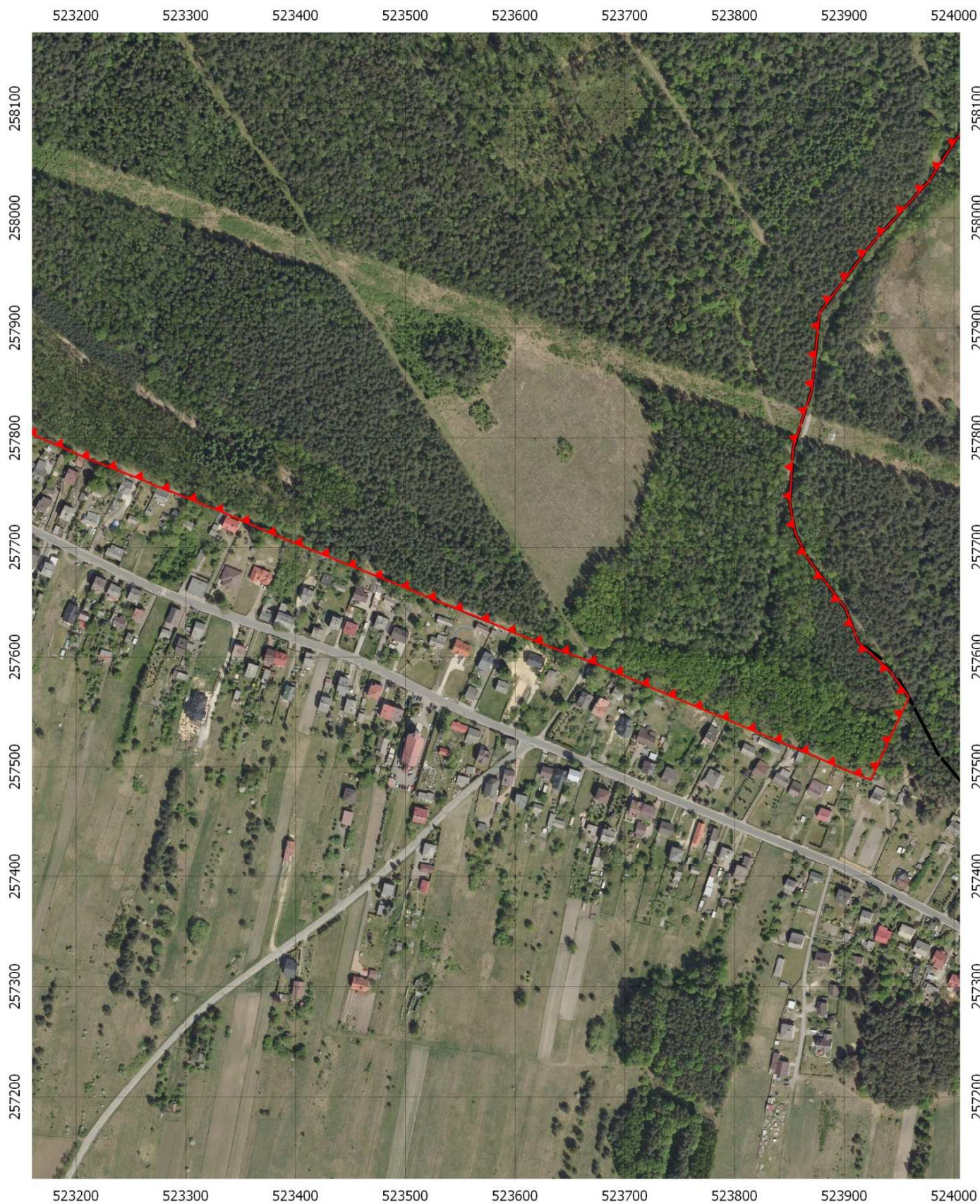

Przebieg granicy obszaru chronionego krajobrazu "Dobra-Wilkoszyn" - arkusz 8/13

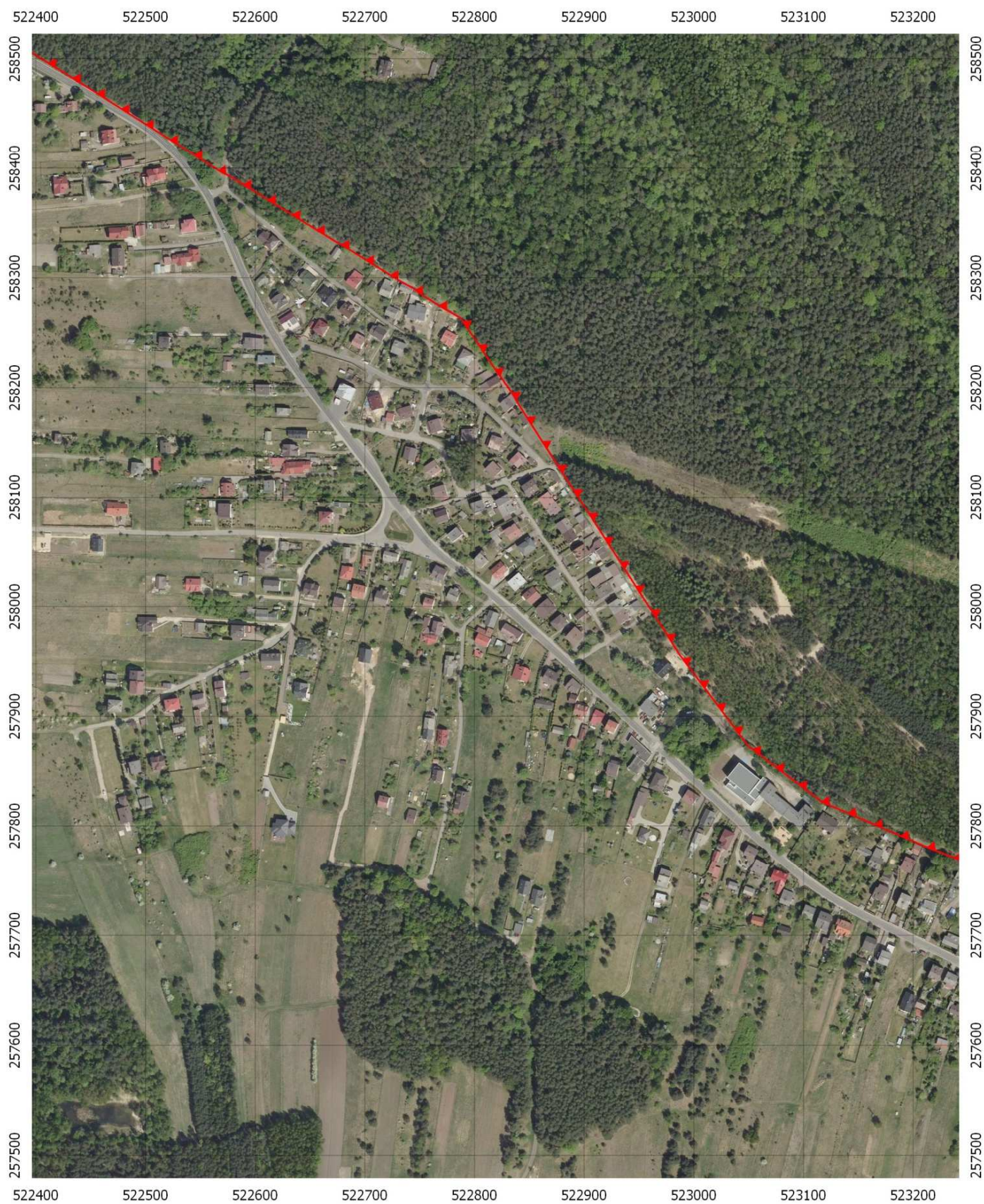

Przebieg granicy obszaru chronionego krajobrazu "Dobra-Wilkoszyn" - arkusz 9/13

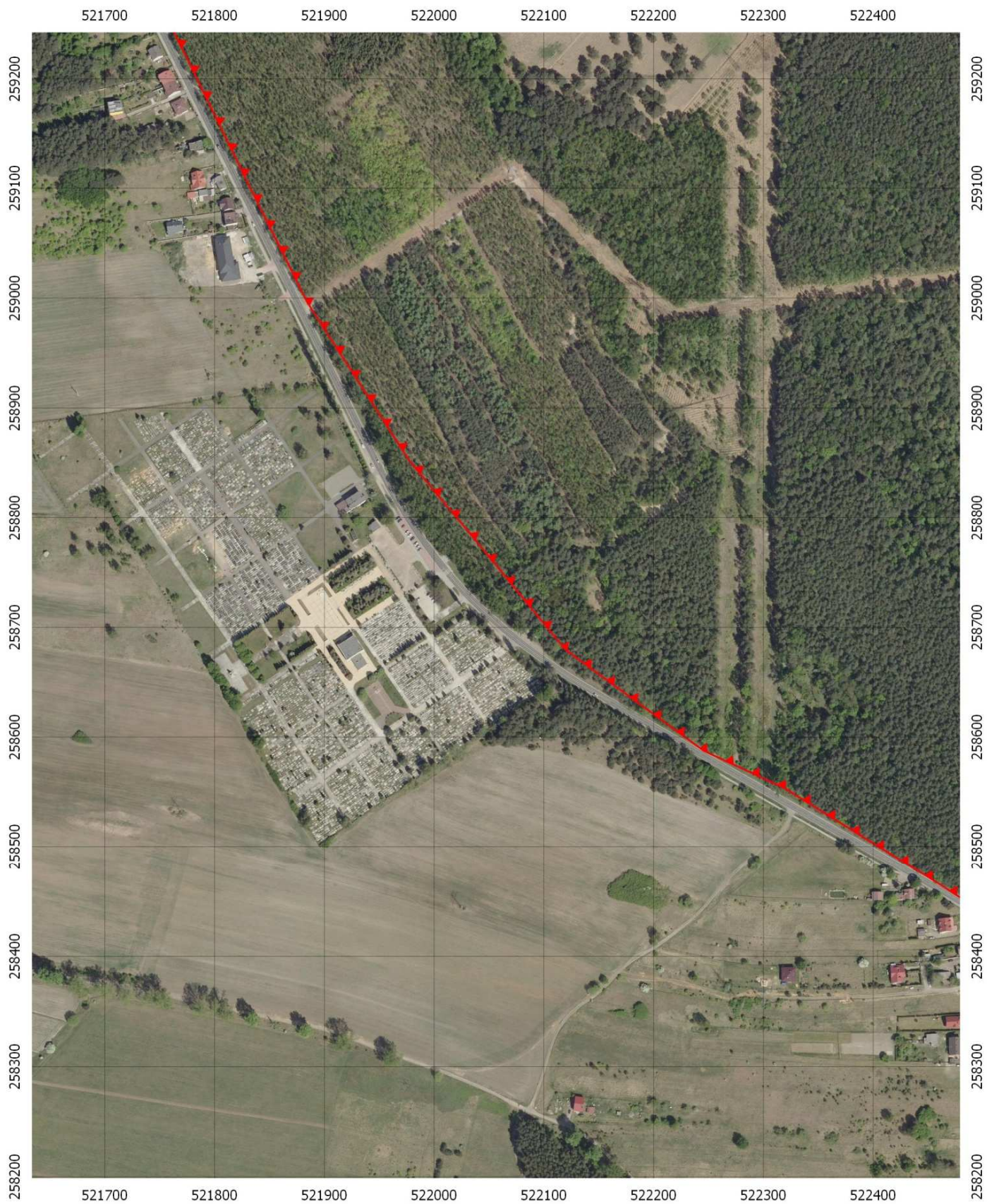

Przebieg granicy obszaru chronionego krajobrazu "Dobra-Wilkoszyn" - arkusz 10/13



Przebieg granicy obszaru chronionego krajobrazu "Dobra-Wilkoszyn" - arkusz 11/13

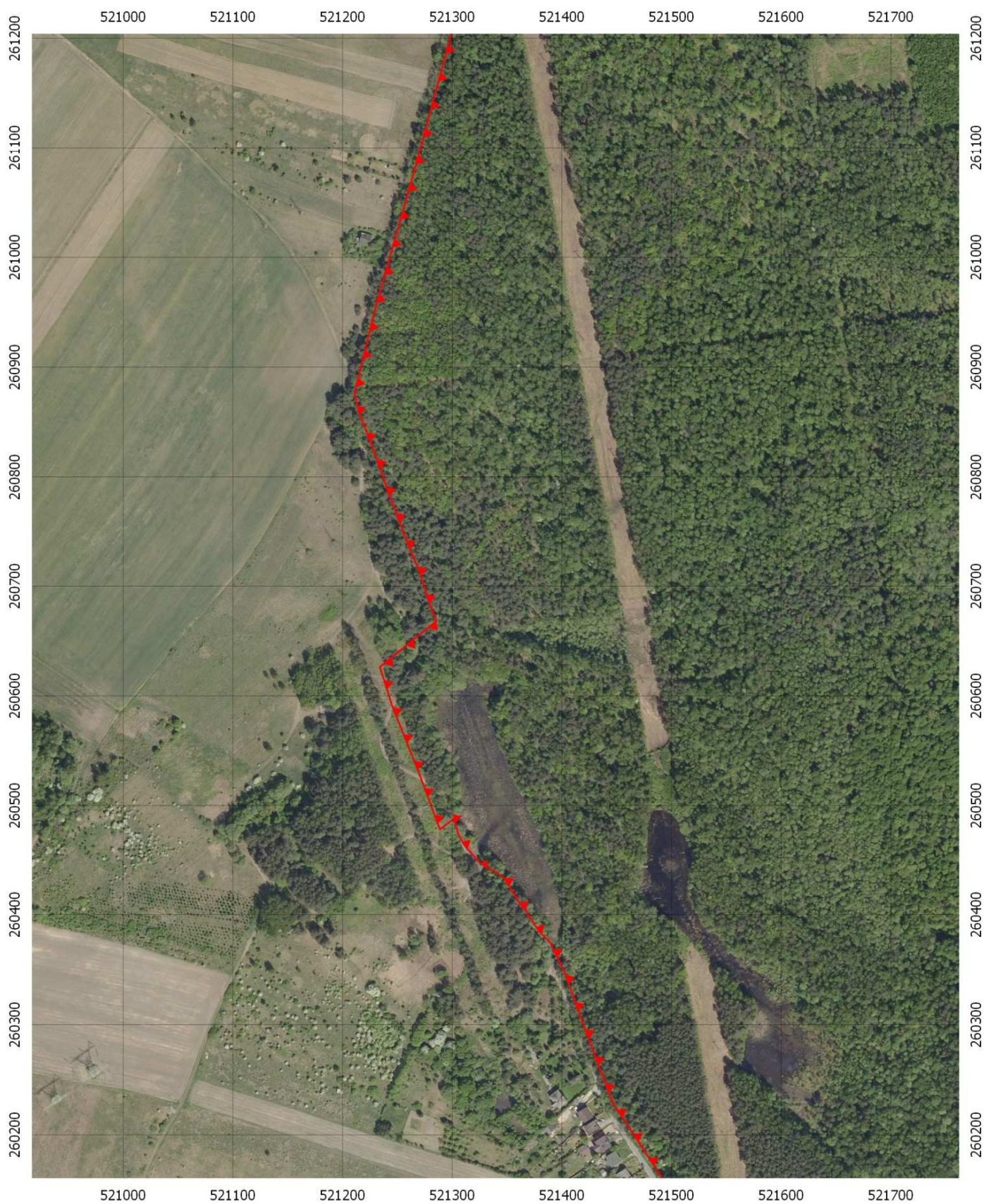

Przebieg granicy obszaru chronionego krajobrazu "Dobra-Wilkoszyn" - arkusz 12/13

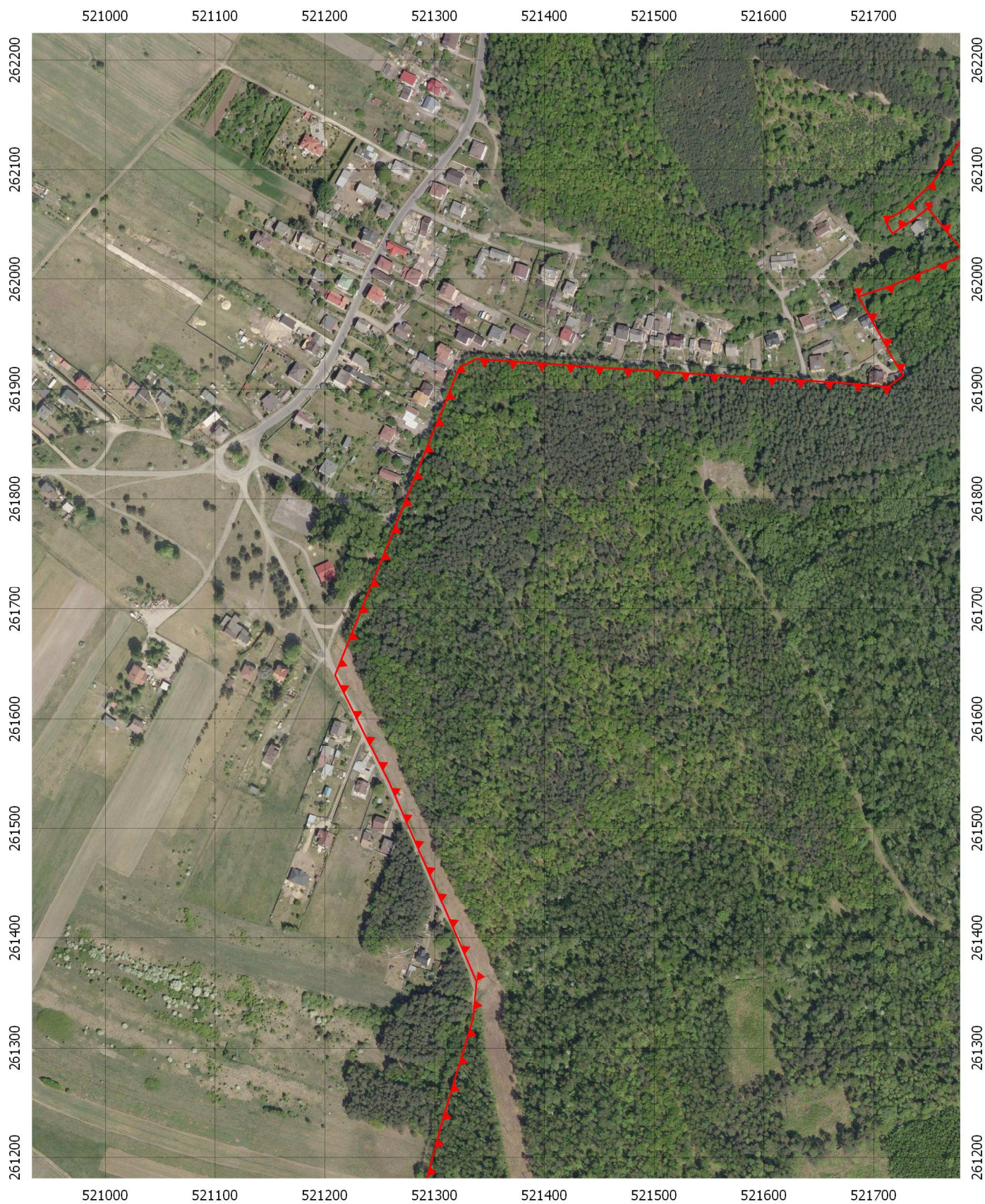

Przebieg granicy obszaru chronionego krajobrazu "Dobra-Wilkoszyn" - arkusz 13/13

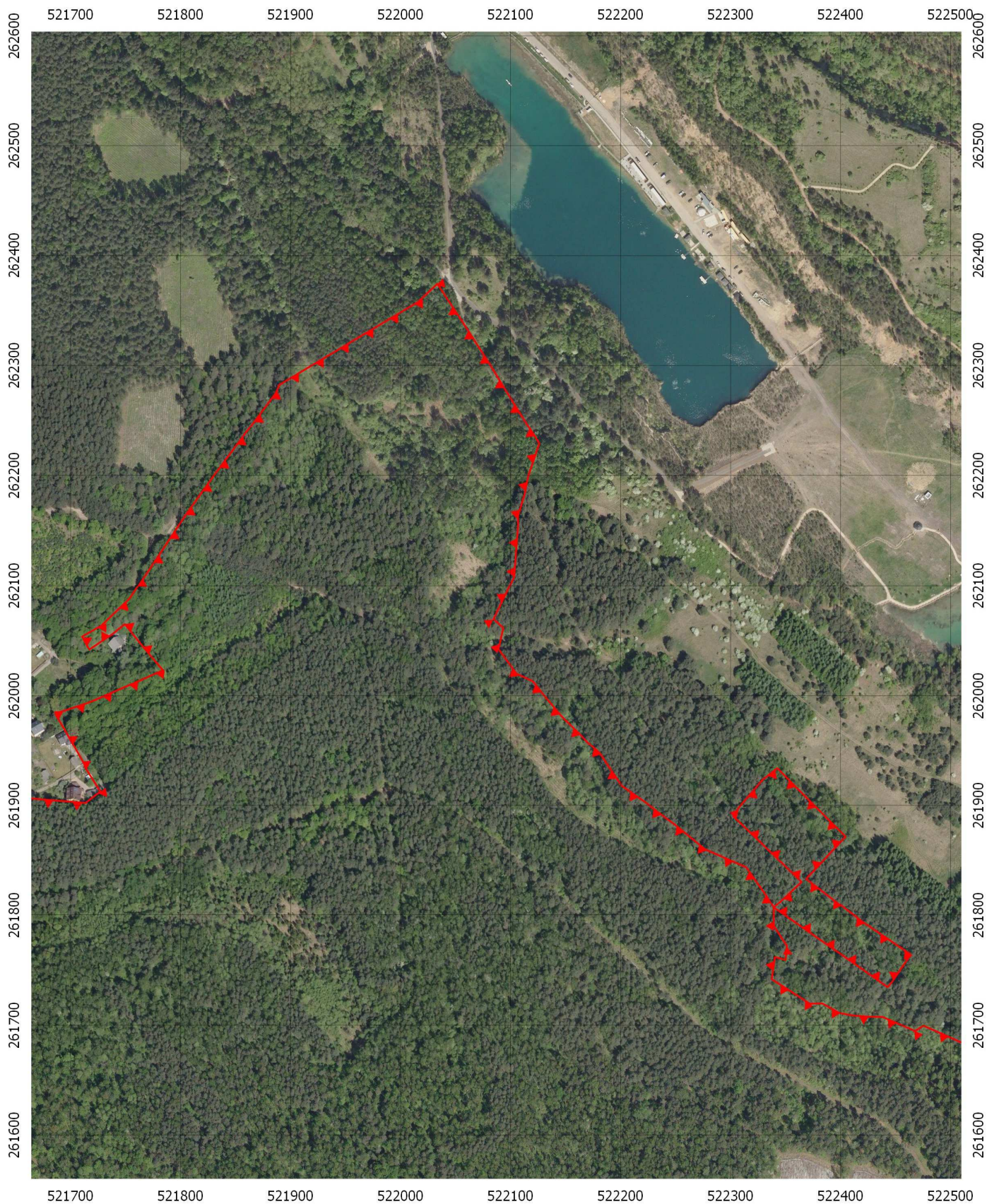

Uzasadnienie

Obszar chronionego krajobrazu „Dobra-Wilkoszyn” został ustanowiony na podstawie uchwały Nr XXIV/255/93 Rady Miejskiej w Jaworznie z dnia 29 kwietnia 1993 r. w sprawie ochrony terenów o szczególnych wartościach przyrodniczych. Zgodnie z brzmieniem w/w uchwały celem utworzenia obszaru chronionego krajobrazu było zapewnienie ochrony występujących tam stanowisk rzadkich gatunków roślin chronionych. Pierwotnie obszar zajmował powierzchnię 79,20 ha, a w roku 1994 uchwałą Nr XL/337/94 Rady Miejskiej w Jaworznie został powiększony do 321,8 ha. Obszar reprezentuje krajobraz leśny i obejmuje północny fragment rozległego kompleksu lasów Niecki Wilkoszyńskiej. Jest to teren o silnie rozwiniętej sieci drobnych cieków wodnych i rowów, na którym dominują siedliska wilgotnych lasów i borów mieszanych. Wyżej położone tereny zajmują bory mieszane świeże oraz zbiorowiska o charakterze łąkowym. Fitocenozy leśne są częściowo zdegradowane na skutek zmiany stosunków wodnych oraz prowadzonej w przeszłości gospodarki leśnej, preferującej w drzewostanach sosnę zwyczajną oraz inne gatunki drzew odpornych na zanieczyszczenia powietrza. W granicach obszaru występują niewielkie fragmenty siedlisk nieleśnych – murawowych i łąkowych. Te ostatnie znajdują się w fazie zaniku z powodu celowego ich zalesiania. W zachodniej części obszaru na skutek osiadania terenu powstały zbiorniki zapadliskowe, które obecnie stanowią cenne siedliska roślin i zwierząt. Wzdłuż wschodniej granicy obszaru płynie meandrujący potok Łuźnik. Obszar jest miejscem występowania wielu gatunków roślin i zwierząt, w tym gatunków chronionych i rzadkich, a także pełni funkcje korytarza ekologicznego oraz służy zaspokajaniu potrzeb ludności związanych z turystyką i rekreacją – tym samym wpisuje się w definicję obszaru chronionego krajobrazu, zgodną z brzmieniem aktualnie obowiązującej ustawy z dnia 16 kwietnia 2004 r. o ochronie przyrody (t.j. Dz. U. z 2018 r. poz. 1614 z późn. zm.). Od czasu powołania obszaru chronionego krajobrazu „Dobra-Wilkoszyn” zmianie uległy przepisy ustawy o ochronie przyrody dotyczące obszarów chronionego krajobrazu.

W dniu 1 sierpnia 2009 r. weszła w życie ustawa z dnia 23 stycznia 2009 r. o zmianie niektórych ustaw w związku ze zmianami w organizacji i podziale zadań administracji publicznej w województwie (Dz. U. z 2009 r. nr 92, poz. 753, z późn. zm.), która kompetencje wyznaczenia, likwidacji i zmiany granic obszarów chronionego krajobrazu w miejsce wojewodów przekazała sejmikom województw. Zgodnie z art. 35 przedmiotowej ustawy dotychczas obowiązujące akty prawa miejscowego zachowują moc do czasu wejścia w życie aktów wydanych na podstawie upoważnień zmienianych ww. ustawą.

W 2017 roku Samorząd Województwa Śląskiego podjął prace zmierzające do weryfikacji obszarów chronionego krajobrazu w województwie śląskim oraz aktualizacji powołujących je aktów prawnych. Weryfikacja obejmowała ocenę zasadności ochrony w świetle aktualnie obowiązującej definicji obszaru chronionego krajobrazu oraz analizę potrzeb uszczegółowienia bądź zmiany przebiegu granic obszaru w oparciu o istniejące uwarunkowania przestrzenne i środowiskowe oraz potrzeby jego ochrony. Niniejsza uchwała ma na celu dostosowanie zapisów dotyczących obszaru chronionego krajobrazu „Dobra-Wilkoszyn” do wymogów aktualnego brzmienia ustawy z dnia 16 kwietnia 2004 r. o ochronie przyrody oraz zmianę przebiegu granic obszaru chronionego, wynikającą z przeprowadzonej weryfikacji.

Na mocy artykułu 23 ust. 1 ustawy z dnia 16 kwietnia 2004 r. o ochronie przyrody Sejmik województwa śląskiego w projekcie uchwały w sprawie obszaru chronionego krajobrazu „Dobra-Wilkoszyn” określił jego nazwę, położenie, obszar, sprawującego nadzór, ustalenia dotyczące czynnej ochrony ekosystemów oraz zakazy właściwe dla danego obszaru chronionego krajobrazu.

Z uwagi na funkcje obszaru i cele jego ochrony, a także istniejące uwarunkowania przestrzenne (w tym sposób zagospodarowania i użytkowania terenu), w oparciu o materiały planistyczne otrzymane z Urzędu Miasta Jaworzno oraz granice działek ewidencyjnych w projekcie uchwały dokonano zmian przebiegu granic obszaru obejmujących:

- a) włączenie w całości do obszaru chronionego zbiornika zapadliskowego w rejonie ulicy Botanicznej,
- b) wyłączenie z obszaru chronionego istniejącej drogi wewnętrznej między zabudowaniami przy ulicy Ciężkowickiej,
- c) włączenie do obszaru chronionego doliny potoku Łuźnik i jego dopływu w oddziale 193 oraz oddziale 199 a, b, f,

d) włączenie do obszaru chronionego terenów położonych na południe od ulicy Ciężkowickiej będących w administracji PGL Lasy Państwowe oraz łąk Kulig i Podkrocie.

Zmiany powierzchni ziemi i stosunków wodnych na obszarze OCHK „Dobra-Wilkoszyn” w następstwie eksploatacji górniczej, spowodowały pojawienie się zalewisk (zbiorników zapadliskowych) w zachodniej części obszaru w rejonie ulicy Botanicznej w oddziale 208 (wg uchwały z 1994 r. - oddział 178). W związku z tym granica oddziału stanowiąca jednocześnie granicę obszaru chronionego krajobrazu przebiega aktualnie przez środek zbiornika wodnego. Korekta granicy polegająca na włączeniu całego istniejącego zbiornika zapadliskowego do obszaru chronionego ma celu poprawę zarządzania obszarem oraz umożliwienie realizacji ewentualnych działań ochrony czynnej w odniesieniu do zbiornika i związanych z nim siedlisk i gatunków roślin i zwierząt.

Korekta granic obejmująca wyłączenie fragmentu drogi wewnętrznej pomiędzy zabudowaniami przy ulicy Ciężkowickiej nr 84 i 86 ma na celu dostosowanie granicy obszaru do faktycznych potrzeb jego ochrony oraz poprawę czytelności granicy w terenie. Droga proponowana do wyłączenia z obszaru chronionego krajobrazu nie posiada żadnych wartości przyrodniczych i nie pełni żadnych istotnych funkcji ekologicznych w granicach obszaru chronionego krajobrazu „Dobra-Wilkoszyn”. Zmiana granic nie wpłynie negatywnie na realizację celów ochrony obszaru.

Dokonana przez Centrum Dziedzictwa Przyrody Górnego Śląska weryfikacja obszaru chronionego krajobrazu „Dobra-Wilkoszyn” poparta pracami terenowymi wykazała, że obszar objęty ochroną na podstawie uchwały Rady Miejskiej w Jaworznie o powierzchni 321,8 ha obejmuje tylko niewielką część funkcjonującego w obrębie Niecki Wilkoszyńskiej korytarza ekologicznego (korytarz spójności M16 Dobra-Wilkoszyn – Biała Przemsza w regionalnym systemie korytarzy ekologicznych, wyznaczonym w Planie Zagospodarowania Przestrzennego Województwa Śląskiego 2020+). W warunkach miasta fragmentaryczna ochrona nie zabezpiecza ciągłości funkcjonalnej i przestrzennej siedlisk w obrębie korytarza ekologicznego, a tym samym właściwych warunków migracji dla różnych grup organizmów. W związku z powyższym, mając na uwadze potrzebę wzmocnienia ochrony korytarzy ekologicznych oraz poprawę ich spójności w wymiarze lokalnym, regionalnym i ponadregionalnym, po przeprowadzeniu badań terenowych zarówno w granicach obszaru chronionego jak i na terenach przyległych, obszar chronionego krajobrazu „Dobra-Wilkoszyn” powiększono, włączając dolinę potoku Łużnik i sąsiadujące z nią tereny leśne oraz tereny położone na południe od ulicy Ciężkowickiej będące w administracji PGL Lasy Państwowe oraz łąki Kulig i Podkrocie.

Ze względów krajobrazowych, a także z uwagi na istotną rolę jaką w strukturze korytarza ekologicznego pełnią doliny cieków wodnych, zdecydowano o włączeniu do obszaru chronionego doliny Łużnika i jego dopływu w oddziale 193 oraz terenów leśnych położonych na prawym brzegu potoku Łużnik stanowiących wydzielenia nr 199 a, b i f lasów administrowanych przez PGL Lasy Państwowe. Proponowane do włączenia odcinki doliny potoku Łużnik i jego lewobrzeżnego dopływu odznaczają się wysokimi walorami przyrodniczymi i krajobrazowymi. Na skutek naturalnych procesów przyrodniczych nastąpiła renaturalizacja uregulowanego wcześniej potoku i obecnie ma on charakter cieku meandrującego, o zróżnicowanych warunkach geomorfologicznych koryta (zmienna szerokość i głębokość, różnorodny charakter dna, obecność wysp, zmienna wysokość i nachylenie brzegów oraz zróżnicowane pokrycie roślinnością itp.). Ciek pełni funkcje korytarza ekologicznego i stanowi siedlisko bobra europejskiego. Wzdłuż cieku przemieszczają się także inne ssaki migrujące przez tereny leśne. W otoczeniu doliny Łużnika w części północnej obszaru dominują drzewostany sosnowe w typie siedliskowym borów mieszanych świeżych i wilgotnych w wieku 63 i 128 lat (w oddziale 193 na terenie administrowanym przez PGL Lasy Państwowe), a w bezpośrednim sąsiedztwie dopływu potoku Łużnik wykształciły się cenne układy łągu jesionowo-olszowego. W części południowej na siedliskach lasów mieszanych występują wartościowe ze względów przyrodniczych drzewostany bukowe i sosnowe. Włączenie tych terenów poprawi spójność obszaru chronionego oraz jego funkcjonalność jako korytarza ekologicznego.

Włączone do Obszaru chronionego krajobrazu tereny zlokalizowane na południe od ulicy Ciężkowickiej obejmują kompleksy łąk Kulig i Podkrocie oraz oddziały leśne: 210, 211, 212 a, b, d, f, g, h, i, k, 213, 214,

215, 216, 217, 218, 219, 220, 221, 222 na gruntach administrowanych przez PGL Lasy Państwowe. Tereny te są przestrzennie i funkcjonalnie powiązane z obszarem chronionego krajobrazu „Dobra-Wilkoszyn”. Cechuje je wyróżniający się krajobraz o urozmaiconej rzeźbie terenu i zróżnicowanych ekosystemach (leśnych, łąkowych i wodnych), odznaczający się wysokimi walorami estetycznymi, ekologicznymi i kulturowymi. Wysokie walory przyrodnicze i krajobrazowe tego obszaru wielokrotnie wykazywano i podkreślano w opracowaniach wykonywanych przez zespoły naukowców Uniwersytetu Śląskiego. Inwentaryzacja terenowa przeprowadzona w roku 2018 przez Centrum Dziedzictwa Przyrody Górnego Śląska potwierdziła, że – pomimo niekorzystnych zjawisk zachodzących na tym obszarze i w jego sąsiedztwie – obszar wciąż wyróżnia się wysokimi walorami przyrodniczymi i krajobrazowymi oraz pełni istotne funkcje ekologiczne i rekreacyjno-turystyczne, a tym samym spełnia warunki określone w definicji obszaru chronionego krajobrazu zawartej w ustawie z dnia 16 kwietnia 2004 o ochronie przyrody. Poszerzenie obszaru chronionego krajobrazu „Dobra-Wilkoszyn” o teren położony na południe od ulicy Ciężkowickiej wpłynie na:

- wzmocnienie funkcji ponadregionalnego korytarza ekologicznego Dobra-Wilkoszyn – Biała Przemsza, poprzez ochronę ciągłości przestrzennej ekosystemów oraz przeciwdziałanie ich degradacji,
- poprawę spójności obszaru Natura 2000 poprzez ochronę dróg migracji gatunków pomiędzy dwoma izolowanymi, oddalonymi od siebie o ok. 1,5 km fragmentami specjalnego obszaru ochrony Natura 2000 PLH240042 Łąki w Jaworznie,
- wzmocnienie ochrony występujących na tym obszarze zagrożonych i rzadkich gatunków roślin oraz cennych i zasługujących na ochronę zbiorowisk roślinnych, uznanych za rzadkie i ginące w skali Europy, kraju i regionu.

W projekcie uchwały dokonano aktualizacji zakazów obowiązujących na obszarze chronionego krajobrazu „Dobra-Wilkoszyn”. Wyboru zakazów dokonano spośród katalogu zakazów wymienionych w art. 24 ust. 1 ustawy z dnia 16 kwietnia 2004 r. o ochronie przyrody z uwzględnieniem istniejących uwarunkowań środowiskowych i potrzeb ochrony wartości przyrodniczych, a w szczególności ochrony siedlisk leśnych, łąkowych oraz wodnych i wodno-błotnych, walorów krajobrazowych, a także zapewnienia prawidłowego funkcjonowania Obszaru jako korytarza ekologicznego. Wybrane zakazy nie wpłyną negatywnie na możliwość prowadzenia gospodarki leśnej oraz zaspokajania potrzeb ludności związanych z turystyką i wypoczynkiem.

W projekcie uchwały wprowadzono zgodnie z wymogami art. 23 ust. 2 ustawy z dnia 16 kwietnia 2004 r. o ochronie przyrody ustalenia dotyczące czynnej ochrony ekosystemów. Mają one na celu utrzymanie i wzbogacanie różnorodności biologicznej oraz zapewnienie funkcjonowania korytarza ekologicznego poprzez: kształtowanie ekosystemów leśnych właściwych siedliskowo, o zróżnicowanej strukturze wiekowej i gatunkowej, zwiększanie udziału w lasach martwego drewna jako istotnego czynnika ochrony i wzmocnienia bioróżnorodności, eliminację gatunków roślin lub zwierząt obcego pochodzenia, które mogą stwarzać zagrożenie dla rodzimej flory lub fauny, zabezpieczenie szlaków migracji zwierząt w tym ochronę szlaków sezonowych migracji płazów i zmniejszanie ich śmiertelności, utrzymanie bądź przywrócenie użytkowania kośnego oraz pasterskiego na siedliskach łąkowych, które jest jednym z kluczowych czynników decydujących o ich trwałości, usuwanie podrostów drzew i krzewów w płatach łąk, na których wskutek zarzucenia użytkowania obserwuje się procesy sukcesji wtórnej. W uchwale wprowadzono także działania, mające na celu przywrócenie właściwego stanu źródła siarkowego jako cennego elementu przyrody i atrakcji turystycznej.

Zgodnie z ustawą z dnia 24 kwietnia 2003 r. o działalności pożytku publicznego i o wolontariacie projekt Uchwały Sejmiku został poddany konsultacjom z organizacjami pozarządowymi oraz podmiotami wymienionymi w art.3 ust.3 ww. ustawy oraz z Radą Działalności Pożytku Publicznego Województwa Śląskiego. Informacja o rozpoczęciu konsultacji została zamieszczona na stronie Biuletynu Informacji Publicznej Urzędu Marszałkowskiego Województwa Śląskiego. Konsultacje trwały od 26 sierpnia 2019 r. do 10 września 2019 r. W ramach konsultacji nie zgłoszono żadnych uwag.

Zgodnie z art. 23 ust. 3 ustawy z dnia 16 kwietnia 2004 r. o ochronie przyrody projekt niniejszej uchwały podlega uzgodnieniu z Regionalnym Dyrektorem Ochrony Środowiska w Katowicach oraz Radą Miasta Jaworzna.

Uzgodnień projektu uchwały, zgodnie z art. 23 ust. 3a w/w ustawy dokonuje się w trybie art.106 ustawy z dnia 14 czerwca 1960 r.- Kodeks postępowania administracyjnego z zastrzeżeniem, że brak przedstawienia stanowiska w terminie miesiąca od dnia otrzymania projektu uchwały, jest uważane za uzgodnienie projektu.

Regionalny Dyrektor Ochrony Środowiska w Katowicach postanowieniem WPN.622.1.1.2019.MS z dnia 5 września uzgodnił przedmiotowy dokument.

Natomiast Rada Miasta Jaworzna nie przedstawiła swojego stanowiska w terminie miesiąca od otrzymania projektu uchwały, w związku z powyższym projekt Uchwały Sejmiku Województwa Śląskiego w sprawie Obszaru Chronionego Krajobrazu „Dobra Wilkoszyn” jest uważany za uzgodniony.

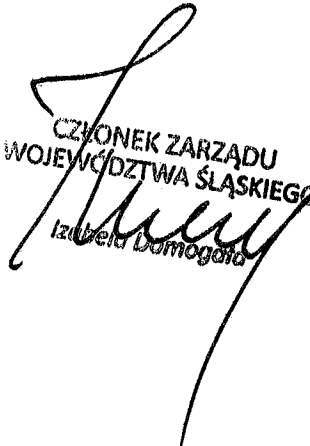
CZŁONEK ZARZĄDU
WOJEWÓDZTWA ŚLĄSKIEGO
Izabela Darmogóra

DRUK VI/143

**Uchwała Nr / / 2019
Sejmiku Województwa Śląskiego
z dnia2019 r.**

**w sprawie:
powierzenia organizatorowi publicznego transportu zbiorowego zadań własnych
Województwa Śląskiego.**

Na podstawie: art. 8 ust 2 i art. 18 pkt. 12 ustawy z dnia 5 czerwca 1998 roku o samorządzie województwa (tekst jednolity: Dz.U. z 2019 r. poz. 1571, z późn. zmianami) oraz art. 7 ust. 1 pkt 5 ustawy z dnia 16 grudnia 2010 r. o publicznym transporcie zbiorowym (tekst jednolity: Dz. U. z 2018 r. poz. 2016, z późn. zm.), oraz rozdziału 11 „Planu zrównoważonego rozwoju publicznego transportu zbiorowego Województwa Śląskiego”, stanowiącego załącznik do uchwały nr V/11/9/2015 Sejmiku Województwa Śląskiego z dnia 31 sierpnia 2015 r. (Dz. Urz. Woj. Śl. z 2015 r. poz. 4654).

**Sejmik Województwa Śląskiego
uchwała:**

§ 1

Powierza się w 2020 roku organizatorowi publicznego transportu zbiorowego z terenu województwa śląskiego - Międzygminnemu Związкови Komunikacyjnemu w Jastrzębiu-Zdroju prowadzenie zadania realizacji wojewódzkich przewozów pasażerskich w transporcie drogowym na liniach organizowanych przez związek międzygminny a obejmujących obszar gminy nie należący do tego związku w zakresie dotyczącym tej gminy.

§ 2

Wykonanie uchwały powierza się Marszałkowi Województwa Śląskiego.

§ 3

Uchwała wchodzi w życie z dniem podjęcia.

Uzasadnienie

W celu zapewnienia nieprzerwanego funkcjonowania komunikacji publicznej w 2012 roku przyjęto model postępowania dla zagadnienia organizacji publicznego transportu zbiorowego na liniach autobusowych o charakterze wojewódzkim organizowanych dotychczas przez Międzygminny Związek Komunikacyjny w Jastrzębiu-Zdroju, gdy linie te obejmują swoim zasięgiem gminy nie będące członkami organizującego je związku. Zainteresowanym gminom zaproponowano zawarcie z Województwem Śląskim umów dot. udzielenia pomocy finansowej (dotacji celowej) na rzecz Województwa Śląskiego na realizację tych przewozów. Z kolei Województwo Śląskie, po uzyskaniu zapewnienia finansowania przez zainteresowaną gminę, powierzy realizację tych przewozów, jako zadania własnego obecnemu organizatorowi.

Zainteresowane Gminy aprobują wniosek Zarządu Województwa Śląskiego o kontynuowanie dotychczasowego modelu, wobec czego przewiduje się, że w 2020 r. źródłem finansowania wojewódzkich przewozów autobusowych na liniach organizowanych przez związki i porozumienia międzygminne będą wyłącznie środki finansowe uzyskane w formie pomocy z zainteresowanych gmin.

Zgodnie z ustawą o samorządzie województwa powierzanie zadań samorządu województwa innym jednostkom samorządu terytorialnego wymaga podjęcia przez sejmik uchwały. Podjęcie przez Sejmik Województwa Śląskiego przedstawionej uchwały jest uzasadnione.

MARSZAŁEK
WOJEWÓDZTWA ŚLĄSKIEGO
Jakub Chęłstowski

Wydział Komunikacji i Transportu
Wydział Komunikacji i Transportu
Dyrektor
Janusz Deńkowski
Wydział Komunikacji i Transportu
Maciej Lisowski
Inspektor

DRUK

VI/144

PROJEKT

Uchwała Nr 1 / 1 / 2019
Sejmiku Województwa Śląskiego
z dnia2019 r.

w sprawie:

zatwierdzenia zmian dotyczących opłat dodatkowych oraz manipulacyjnych w odniesieniu do przewozów kolejowych realizowanych na zlecenie Województwa Śląskiego wynikających z wprowadzenia zmiany nr 1 do taryfy (cennika) oferty o zasięgu krajowym pn. *Wspólny Bilet*

Na podstawie art. 18 pkt 20 ustawy z dnia 5 czerwca 1998 r. o samorządzie województwa (Dz. U. z 2019 r. poz. 512) w związku z art. 34a ust. 2 ustawy z dnia 15 listopada 1984 r. Prawo Przewozowe (Dz. U. z 2017 r. poz. 1983, z późn. zm.)

Sejmik Województwa Śląskiego
uchwala:

§ 1

Zatwierdza się zmiany dotyczące opłat dodatkowych oraz manipulacyjnych w odniesieniu do przewozów kolejowych realizowanych na zlecenie Województwa Śląskiego, wynikające z wprowadzenia zmiany nr 1 do taryfy (cennika) oferty o zasięgu krajowym pn. *Wspólny Bilet*.

§ 2

Opłata dodatkowa

- 1) za przejazd bez uprawnień do ulgi wynosi: w pełnej wysokości - **350,00 zł**, obniżona o 75% - **87,50 zł**.
- 2) za przejazd bez ważnego *Dokumentu Poświadczającego Uprawnienia do Ulgowego Przejazdu* wynosi: w pełnej wysokości - **280,00 zł**, obniżona o 75% - **70,00 zł**.
- 3) za naruszenie zasad przewozu rzeczy i zwierząt wynosi: w pełnej wysokości - **140,00 zł**, obniżona o 75% - **35,00 zł**.

§ 3

Opłata manipulacyjna pobierana w razie:

- 1) udokumentowania przez podróżnego, w procesie reklamacji:
 - a) posiadania ważnego *Dokumentu Poświadczającego Uprawnienia do Ulgowych Przejazdów* na dany przejazd,
 - b) posiadania ważnego *Biletu* na dany przejazd
- wynosi: **28,00 zł**;
- 2) udokumentowania przez podróżnego, w procesie reklamacji, uiszczenia *Opłaty za przewóz* przed rozpoczęciem danego przewozu wynosi: **14,00 zł**.

§ 4

Wykonanie uchwały powierza się Marszałkowi Województwa Śląskiego.

§ 5

Uchwała wchodzi w życie z dniem podjęcia.

Wydział Komunikacji i Transportu

Ligenza
Bożena Ligenza
Starszy Specjalista

Wydział Komunikacji i Transportu

Dyrektor
Berkowski
Janusz Berkowski

Rada Prawny

Murkowski
Marek Murkowski

50

Uzasadnienie

Ministerstwo Infrastruktury we współpracy z Polskimi Kolejami Państwowymi S.A. przygotowało wspólną ofertę taryfową dla wszystkich przewoźników kolejowych na terenie Polski. Zgodnie z jej głównym założeniem, odpłatność za podróż z dowolnej stacji A do dowolnej stacji B na terenie kraju wynikać ma z jednej wspólnej taryfy (bez względu na liczbę przesiadek i operatorów realizujących przewóz). W dniu 11 września 2018 r. uchwałą nr 2102/285/V/2018 Zarząd Województwa Śląskiego wyraził zgodę na przystąpienie przez operatorów świadczących usługi publicznego transportu zbiorowego na terenie województwa śląskiego (Koleje Śląskie Sp. z o.o., Przewozy Regionalne sp. z o.o.) do projektu Wspólny Bilet. W/w taryfa (cennik) dla sprawnego realizowania przewozów w ramach projektu Wspólny Bilet musi być jednakowa dla wszystkich Przewoźników. Jednym z elementów w/w taryfy (cennika) jest zestawienie opłat dodatkowych oraz manipulacyjnych, których ustalenie w związku z art. 34a ust. 2 ustawy z dnia 15 listopada 1984 r. Prawo przewozowe (Dz. U. z 2017 r. poz. 1983, z późn. zm.) należy do kompetencji Sejmiku Województwa Śląskiego. Uchwałą nr VI/3/5/2018 z dnia 17 grudnia 2018 r. Sejmik Województwa Śląskiego zgodnie z w/w kompetencjami zatwierdził wysokość opłat dodatkowych oraz manipulacyjnych. Pismem nr KS.NH/0812/09/2019 z dnia 20 września 2019 r. Koleje Śląskie Sp. z o.o. przedstawiły tut. Wydziałowi projekt zmiany nr 1 do „Zasad i Warunków stosowania Wspólnego Biletu” (ZW-WB) w tym do taryfy (cennika) stosowanego w ramach oferty o zasięgu krajowym pn. Wspólny Bilet. Zmiany dotyczą również opłat dodatkowych oraz manipulacyjnych w odniesieniu do przewozów kolejowych realizowanych na zlecenie Województwa Śląskiego. Zmiany te zostały opracowane i uzgodnione przez wszystkich Przewoźników uczestniczących w/w projekcie oraz przyjęte Uchwałą nr 116/2019 z dnia 20 września 2019 r. przez Zarząd Spółki Koleje Śląskie Sp. z o.o. W związku z powyższym podjęcie przez Sejmik Województwa Śląskiego przedstawionej uchwały jest uzasadnione.

MARSZAŁEK
WOJEWÓDZTWA ŚLĄSKIEGO

Jakub Chętyński

Uchwała nr
Sejmiku Województwa Śląskiego
z dnia

w sprawie

**zmiany uchwały nr IV/22/12/2012 Sejmiku Województwa Śląskiego z dnia 18 czerwca 2012 r.
w sprawie ustanowienia nagród Marszałka Województwa Śląskiego za osiągnięcia w dziedzinie
twórczości artystycznej, upowszechniania i ochrony kultury**

Na podstawie art. 18 pkt 20 ustawy o samorządzie województwa (tekst jednolity: Dz.U. z 2019 r. poz. 512), w związku z treścią art. 7 a ust. 3 ustawy o organizowaniu i prowadzeniu działalności kulturalnej (tekst jednolity: Dz.U. z 2018 r. poz. 1983 z późn. zm.)

Sejmik Województwa Śląskiego
uchwała:

§ 1. Zmianie ulega załącznik nr 7 do uchwały nr IV/22/12/2012 Sejmiku Województwa Śląskiego z dnia 18 czerwca 2012 r. w sprawie ustanowienia nagród Marszałka Województwa Śląskiego za osiągnięcia w dziedzinie twórczości artystycznej, upowszechniania i ochrony kultury.

§ 2. Regulamin przyznawania nagrody teatralnej „Złote Maski” w województwie śląskim w nowym brzmieniu stanowi załącznik do niniejszej uchwały.

§ 3. Wykonanie uchwały powierza się Zarządowi Województwa Śląskiego.

§ 4. Uchwała wchodzi w życie po upływie 14 dni od ogłoszenia w Dzienniku Urzędowym Województwa Śląskiego.

REGULAMIN PRYZNAWANIA NAGRODY TEATRALNEJ „ZŁOTE MASKI” W WOJEWÓDZTWIE ŚLĄSKIM

§ 1

1. Nagroda teatralna „Złote Maski” w województwie śląskim, zwana dalej „Złote Maski”, przyznawana jest corocznie za szczególne osiągnięcia artystyczne w zakresie sztuki teatralnej.
2. Ocenie podlegają spektakle premierowe zrealizowane na terenie województwa śląskiego w okresie od 1 stycznia do 31 grudnia roku poprzedzającego przyznanie nagrody.
3. Uroczystość wręczenia nagród odbywa się z okazji obchodów Międzynarodowego Dnia Teatru.

§ 2

1. „Złote Maski” przyznawane są w następujących kategoriach:
 - 1) spektakl roku - nagroda dla instytucji,
 - 2) spektakl dla młodych widzów - nagroda dla instytucji,
 - 3) aktorstwo za rolę kobiecą w spektaklach dramatycznych,
 - 4) aktorstwo za rolę męską w spektaklach dramatycznych,
 - 5) aktorstwo za rolę w teatrach lalkowych,
 - 6) aktorstwo za rolę wokalnno – aktorską,
 - 7) aktorstwo za rolę drugoplanową,
 - 8) reżyseria,
 - 9) scenografia,
 - 10) choreografia/ruch sceniczny,
 - 11) nagroda specjalna.
2. Nagroda specjalna honoruje wydarzenie nie ujęte w kategoriach wymienionych w ust. 1 w pkt 1-10.
3. Zarząd Województwa Śląskiego, zwany dalej „Zarządem Województwa”, może zmienić kategorie regulaminowe.
4. Zgłoszenia dotyczą spektakli, których premiery zaplanowano w terminie od 1 stycznia do 31 grudnia danego roku.
5. Zgłoszeń spektakli premierowych dokonują podmioty produkujące spektakle lub członkowie komisji, o której mowa w § 4, w terminie do 30 listopada roku premiery.

§ 3

1. Liczbę i wysokość nagród ustala corocznie Zarząd Województwa.
2. „Złote Maski” w kategoriach, o których mowa w § 2 ust. 1 pkt 1 i 2 są honorowe.
3. „Złote Maski” w kategoriach, o których mowa w § 2 ust. 1 pkt 3 – 11 mają charakter pieniężny.
4. Laureaci nagród honorowych otrzymują statuetki; pozostali laureaci otrzymują statuetki oraz nagrody pieniężne.
5. Fundatorem nagród jest Województwo Śląskie.
6. Nagrody pieniężne mogą być fundowane przez inne podmioty działające w województwie śląskim.

§ 4

1. Spektakle, o których mowa w § 1 pkt 2, oceniane są przez komisję powołaną przez Zarząd Województwa.
2. Zarząd Województwa powołuje do komisji swoich przedstawicieli, w tym przewodniczącego komisji.
3. Tryb pracy komisji:
 - do końca roku poprzedzającego wręczanie „Złotych Masek” przedstawiciele komisji zapoznają się ze spektaklami, o których mowa w § 1 pkt 2,
 - w pierwszym etapie prac komisja dokonuje preselekcji: typuje spektakle do oceny przez całą komisję,
 - w drugim etapie prac komisja nominuje do trzech kandydatów do „Złotych Masek” w każdej kategorii regulaminowej, a następnie wyłania jednego kandydata do nagrody w każdej z tych kategorii,
 - w przypadku braku nominowanych do nagrody w danej kategorii, komisja może proponować równorzędną nagrodę w innej kategorii regulaminowej,
 - kandydaci wyłaniani są zwykłą większością głosów.
4. Członek komisji, który jest współtwórcą premiery podlegającej ocenie nie bierze udziału w posiedzeniu komisji.
5. Propozycje komisji przedkłada się Zarządowi Województwa.
6. Do publicznej wiadomości podaje się nominowanych w poszczególnych kategoriach po akceptacji nominacji przez Zarząd Województwa. Laureatów „Złotych Masek” podaje się do publicznej wiadomości podczas uroczystości wręczenia nagród.

§ 5

Obsługę organizacyjną „Złotych Masek” zapewnia komórka Urzędu Marszałkowskiego Województwa Śląskiego właściwa ds. kultury.

Uzasadnienie

dot. uchwały Sejmiku Województwa Śląskiego w sprawie zmiany uchwały nr IV/22/12/2012 Sejmiku Województwa Śląskiego z dnia 18 czerwca 2012 r. w sprawie ustanowienia nagród Marszałka Województwa Śląskiego za osiągnięcia w dziedzinie twórczości artystycznej, upowszechniania i ochrony kultury

Uchwałą nr IV/22/12/2012 Sejmiku Województwa Śląskiego z dnia 18 czerwca 2012 r. w sprawie ustanowienia nagród Marszałka Województwa Śląskiego za osiągnięcia w dziedzinie twórczości artystycznej, upowszechniania i ochrony kultury zostało ustanowionych 7 nagród, m.in. nagrodę teatralną „Złote Maski” w województwie śląskim. Regulamin nagrody stanowi załącznik nr 7 do uchwały.

W 2019 r. komisja nagrody teatralnej „Złote Maski” w województwie śląskim zawnioskowała o wprowadzenie zmian do regulaminu w taki sposób, aby w kolejnych latach funkcjonowania nagrody przyznać dwie dodatkowe nagrody pieniężne: za choreografię/ruch sceniczny oraz aktorstwo za rolę drugoplanową, a także zawnioskowała o zmianę terminów posiedzeń komisji oraz termin zgłaszania spektakli premierowych w roku, za który przyznawana jest nagroda.

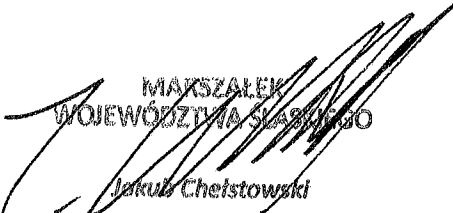
MAKSZALEK
WOJEWÓDZTWA ŚLĄSKIEGO
Jakub Chełstowski

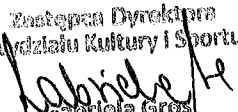
Zastępca Dyrektora
Wydziału Kultury i Sportu

Gabriela Gros

DRUK

VI / 146

projekt

Uchwała Nr

Sejmiku Województwa Śląskiego

z dnia

w sprawie

**zmiany Uchwały Nr VI/7/4/2019 Sejmiku Województwa Śląskiego z dnia 15.04.2019 roku
w sprawie udzielenia w 2019 roku pomocy finansowej Miastu Tychy**

Na podstawie art. 8 a i art. 18 pkt 20 ustawy z dnia 5 czerwca 1998 r. o samorządzie województwa (tekst jednolity: Dz. U. z 2019 r. poz. 512) oraz art. 216 ust. 2 pkt 5 i art. 220 ustawy z dnia 27 sierpnia 2009 roku o finansach publicznych (tekst jednolity: Dz. U. z 2019 r. poz. 869 późn.zm.).

**Sejmik Województwa Śląskiego
uchwała:**

§ 1.

W Uchwale Nr VI/7/4/2019 Sejmiku Województwa Śląskiego z dnia 15.04.2019 roku w sprawie udzielenia pomocy finansowej Miastu Tychy wprowadza się następującą zmianę:

§ 1 otrzymuje brzmienie:

„Udziela się z budżetu Województwa Śląskiego na 2019 rok pomocy finansowej Miastu Tychy w formie dotacji celowej w kwocie 5 274 617 zł (słownie: pięć milionów dwieście siedemdziesiąt cztery tysiące sześćset siedemnaście złotych), z przeznaczeniem na zakup aparatury medycznej, sprzętu medycznego oraz wyposażenia dla MEGREZ Sp. z o.o.”

§ 2.

Wykonanie uchwały powierza się Zarządowi Województwa Śląskiego.

§ 3.

Uchwała wchodzi w życie z dniem podjęcia.

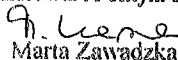
Wydział Zdrowia i Polityki Społecznej

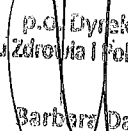
Marta Zawadzka
Kierownik
Referat planowania finansowego

p.o. Dyrektora
Wydziału Zdrowia i Polityki Społecznej

Barbara Daniel

Kierownik
Referat Prawny
2019.09.03

56

UZASADNIENIE

do projektu uchwały Sejmiku Województwa Śląskiego w sprawie zmiany Uchwały Nr VI/7/4/2019 Sejmiku Województwa Śląskiego z dnia 15.04.2019 roku w sprawie udzielenia w 2019 roku pomocy finansowej Miastu Tychy

Uchwałą Sejmiku Województwa Śląskiego Nr VI/7/4/2019 z dnia 15 kwietnia 2019 roku udzielono z budżetu Województwa Śląskiego na 2019 rok pomocy finansowej Miastu Tychy w formie dotacji celowej w kwocie 5 274 617 zł z przeznaczeniem na zakup aparatury medycznej dla MEGREZ Sp. z o.o, zgodnie ze zgłoszonym przez Miasto wnioskiem w zakresie konieczności zakupu aparatury medycznej.

Pismem z dnia 18 września 2019 roku Prezydent Miasta Tychy zwrócił się z wnioskiem o zmianę w zapisach uchwały Sejmiku Województwa Śląskiego polegającą na zmianie zapisu:

- z zakupu aparatury medycznej dla MEGREZ Sp. z o.o.,
- na zakup aparatury medycznej, sprzętu medycznego oraz wyposażenia dla MEGREZ Sp. z o.o.

Zgłoszone zmiany skutkują zmianą w klasyfikacji budżetowej polegającą na przesunięciu środków finansowych w kwocie 523 604 zł w dziale 851 Ochrona zdrowia i rozdziale 85195:

- z § 6300 Dotacja celowa na pomoc finansową udzielaną między jednostkami samorządu terytorialnego na dofinansowanie własnych zadań inwestycyjnych i zakupów inwestycyjnych,
- do § 2700 Dotacja celowa na pomoc finansową udzielaną między jednostkami samorządu terytorialnego na dofinansowanie własnych zadań bieżących.

Biorąc pod uwagę powyższe zmiany kwota pomocy finansowej w wysokości 5 274 617 zł dotyczy:

- wydatków majątkowych : 4 751 013 zł,
- wydatków bieżących: 523 604 zł.

Szczegółowe warunki udzielenia dotacji oraz zasady jej rozliczenia określone zostaną w umowie zawartej pomiędzy Województwem Śląskim a Miastem Tychy.

W celu uruchomienia przyznanej kwoty dotacji na cel wskazany w zmienionej uchwale konieczne jest podjęcie przez Sejmik Województwa Śląskiego uchwały w sprawie udzielenia w 2019 roku pomocy finansowej Miastu Tychy.

Opracowała:
Barbara Daniel
p.o. Dyrektora Wydziału Zdrowia
i Polityki Społecznej

WICEMARSZAŁEK
WOJEWÓDZTWA ŚLĄSKIEGO

Dariusz Starzycki

DRUK

VI / 147

projekt

Uchwała Nr / / 2019
Sejmiku Województwa Śląskiego
z dnia 2019 roku

w sprawie:
**zawarcia Porozumienia o współpracy pomiędzy
Województwem Śląskim a Regionem Hauts-de-France**

Na podstawie
art. 18 pkt 14 i art. 77
ustawy z dnia 5 czerwca 1998 roku o samorządzie województwa
(tekst jednolity: Dz. U. z 2019 r., poz. 512),
po uzyskaniu zgody Ministra Spraw Zagranicznych

Sejmik Województwa Śląskiego

uchwala:

§ 1

Zawiera się *Porozumienie o współpracy pomiędzy Województwem Śląskim a regionem Hauts-de-France*, stanowiące załącznik do uchwały.

§ 2

Przesyła się niniejszą uchwałę wraz z zawartym Porozumieniem do ministra właściwego do spraw zagranicznych i ministra właściwego do spraw administracji publicznej.

§ 3

Wykonanie uchwały powierza się Zarządowi Województwa Śląskiego.

§ 4

Uchwała wchodzi w życie z dniem podjęcia.

Dyrektor
Wydział Gospodarki i Współpracy
Międzynarodowej
Mans.
Aleksandra Monsiol-Szatkowska

[Signature]
26-09-2019

58

**Porozumienie o współpracy
pomiędzy Województwem Śląskim a Regionem Hauts-de-France**

WOJEWÓDZTWO ŚLĄSKIE

(Rzeczpospolita Polska)

reprezentowane przez

i

REGION HAUTS-DE-FRANCE

(Republika Francuska),

reprezentowany przez

zwane dalej Stronami,

kierując się postanowieniami Traktatu o przyjaźni i solidarności między Rzeczpospolitą Polską a Republiką Francuską, podpisanego w Paryżu dnia 9 kwietnia 1991 r.,

mając na względzie postanowienia Umowy między Rządem Rzeczypospolitej Polskiej a Rządem Republiki Francuskiej o współpracy w dziedzinie sportu i wymianie młodzieży, sporządzonej w Warszawie dnia 1 lipca 1994 r.,

biorąc pod uwagę zapisy Umowy między Rządem Rzeczypospolitej Polskiej a Rządem Republiki Francuskiej o współpracy w dziedzinie kultury i edukacji, sporządzonej w Paryżu dnia 22 listopada 2004 r.,

uwzględniając postanowienia Umowy między Rządem Rzeczypospolitej Polskiej a Rządem Republiki Francuskiej o współpracy naukowej i technologicznej, sporządzonej w Warszawie dnia 28 maja 2008 r.

uwzględniając zapisy Europejskiej Konwencji Ramowej o Współpracy Transgranicznej między Wspólnotami i Władzami Terytorialnymi, przyjętej w Madrycie dnia 21 maja 1980r.,

biorąc pod uwagę dotychczasowe doświadczenia i efekty współpracy realizowanej w oparciu o Porozumienie pomiędzy województwem katowickim i regionem Nord-Pas de Calais z dnia 8 czerwca 1994 r., Porozumienie o współpracy między województwem bielskim i regionem Nord-Pas de Calais z dnia 6 lipca 1995 r. oraz Porozumienie o współpracy pomiędzy Województwem Śląskim a Regionem Nord-Pas de Calais z dnia 16 lipca 1999 r. i Porozumienie o współpracy pomiędzy Województwem Śląskim a Regionem Nord-Pas de Calais z dnia 18 lipca 2012 r.,

biorąc pod uwagę odnowienie trójstronnego wspólnego oświadczenia o współpracy w ramach Regionalnego Trójkąta Weimarskiego z dnia 20 lipca 2018 r.,

mając na względzie członkostwo Rzeczypospolitej Polskiej oraz Republiki Francuskiej w Unii Europejskiej,

kierując się zasadą wzajemności i uwzględniając poszanowanie interesów państw obu Stron,

biorąc pod uwagę znaczenie rozwoju współpracy międzyregionalnej w procesie integracji europejskiej,

dążąc do rozwinięcia efektywnego współdziałania między społecznościami, podmiotami życia społecznego i przedsiębiorstwami z Regionu Hauts-de-France i Województwa Śląskiego oraz budowy społeczeństwa obywatelskiego w Europie,

uzgodniły, co następuje:

Artykuł 1

Przedmiot porozumienia

Strony postanawiają kontynuować współpracę na rzecz trwałego rozwoju Województwa Śląskiego i Regionu Hauts-de-France w celu zapewnienia wzrostu atrakcyjności i rozwoju ich terytoriów oraz budowy społeczeństwa obywatelskiego w Europie.

Artykuł 2

Formy i dziedziny współpracy

1. Strony postanawiają rozwijać wymianę ekspertów i doświadczeń w dziedzinach wynikających z kompetencji Stron zapewniając przestrzeganie zasady solidarności, słuszności, równego traktowania i przestrzegania parytetów przy wdrażaniu projektów współpracy.
2. Strony uznają za priorytetową wymianę ekspertów, wymianę dobrych praktyk, doświadczeń lub projektów współpracy w następujących dziedzinach:
 - a) mobilność młodych osób, szkolenie zawodowe, zatrudnienie, przedsiębiorczość,
 - b) rozwój gospodarczy, inteligentne miasta, transport publiczny, badania i innowacje,
 - c) transformacja regionów górniczych, trwałe przekształcanie obszarów i ich atrakcyjność,
 - d) promocja turystyczna i gospodarcza obszarów,
 - e) kultura i rozwój przemysłów kreatywnych,
 - f) ochrona zdrowia i polepszanie jakości warunków życia,
 - g) ochrona środowiska, w szczególności jakości powietrza,
 - h) wspieranie wielojęzyczności i nauki języka polskiego w Regionie Hauts-de-France i języka francuskiego w Województwie Śląskim,
 - i) wspieranie projektów edukacyjnych, artystycznych i sportowych przyczyniających się do zbliżenia i wzajemnego poznania się mieszkańców Województwa Śląskiego i Regionu Hauts-de-France.

Obywatelki i obywatele, instytucje, samorządy lokalne, uniwersytety i inne podmioty z regionów partnerskich będą zachęcane do angażowania się w to partnerstwo poprzez propozycje i inicjatywy mogące je wzmocnić.

Artykuł 3

Finansowanie współpracy

1. Strony zobowiązują się przeznaczać na realizację rocznego programu współpracy niezbędne środki, zgodnie z zasadą wzajemności oraz w ramach swoich kompetencji budżetowych.
2. Strony zobowiązują się poszukiwać środków finansowych w instytucjach Unii Europejskiej, jak również w instytucjach krajowych, względnie międzynarodowych, celem realizacji projektów w ramach współpracy.
3. W celu rozwijania projektów współpracy w dziedzinach wyszczególnionych w art. 2 niniejszego porozumienia, Region Hauts-de-France zakłada, na okres obowiązywania porozumienia, szacunkową kwotę zaangażowania finansowego w wysokości EUR pod warunkiem przyznania odpowiednich środków w budżecie rocznym przez organ uchwałodawczy.

Artykuł 4

Wdrażanie, koordynacja oraz ewaluacja współpracy

1. Strony zobowiązują się każdego roku do ustalania Wspólnego Programu Działań, określającego tematy współpracy, instytucje odpowiedzialne za jej realizację oraz źródła finansowania.
2. Strony postanawiają utworzyć Forum Współpracy - wspólny organ animacji, dyskusji, monitorowania i ewaluacji, którego głównym zadaniem jest opracowanie corocznego Wspólnego Programu Działań stosownie do dziedzin współpracy określonych w art. 2 niniejszego Porozumienia.
3. Forum Współpracy składać się będzie z przedstawicieli każdej ze Stron niniejszego porozumienia. Przewodniczą mu Marszałek Województwa Śląskiego i Przewodniczący Rady Regionalnej Regionu Hauts-de-France lub ich przedstawiciele.
4. Forum Współpracy zbiera się raz w roku na przemian w Województwie Śląskim i Regionie Hauts-de-France.

Artykuł 5

Współpraca prowadzona będzie zgodnie z porządkiem prawnym i przepisami wewnętrznymi państw obu Stron, a w szczególności - z obowiązującymi zasadami finansowania współpracy międzyregionalnej.

Artykuł 6

Wszelkie sporne kwestie wynikające z interpretacji i realizacji postanowień niniejszego Porozumienia będą rozstrzygane w drodze konsultacji między Stronami.

Artykuł 7

Zmiany i uzupełnienia do porozumienia wymagają formy pisemnej pod rygorem nieważności.

Artykuł 8

1. Niniejsze Porozumienie wchodzi w życie 15 dni od daty jego podpisania tj. dnia 2019 r.
2. Niniejsze Porozumienie zostaje zawarte na okres trzech lat. Porozumienie ulega automatycznemu przedłużeniu na kolejny okres trzech lat, o ile żadna ze Stron nie wypowie Porozumienia w formie pisemnej na sześć miesięcy przed upływem okresu, na jaki zostało zawarte.

Artykuł 9

1. Niniejsze Porozumienie wchodzi w życie na warunkach określonych w art. 8.
2. Niniejsze Porozumienie uwzględnia formułę współpracy w ramach Regionalnego Trójkąta Weimarskiego.

Porozumienie sporządzono w dnia 2019 r. w dwóch jednobrzmiących egzemplarzach, każdy w językach polskim i francuskim, przy czym oba teksty mają jednakową moc.

W imieniu
Województwa Śląskiego

W imieniu
Regionu Hauts-de-France



UZASADNIENIE

Współpraca dwustronna Województwa Śląskiego i regionu Nord-Pas de Calais została zapoczątkowana w 1999 roku. Region Nord-Pas de Calais w wyniku ostatniej reformy administracyjnej we Francji utworzył wraz z Pikardią region Hauts-de-France, którego władze są zainteresowane dalszą kooperacją. Warto podkreślić, że Województwo Śląskie i region Hauts-de-France współpracują od 2001 r. w formule trójstronnej wraz z niemieckim partnerem Nadrenią Północną-Westfalią realizując projekty w ramach regionalnego Trójkąta Weimarskiego

Województwo Śląskie i region Hauts-de-France wyrażają wolę rozwijania kontaktów i kontynuacji wieloletniej współpracy dwustronnej. W szczególności są zainteresowane wymianą doświadczeń w zakresie gospodarki i transformacji ekonomicznej i społecznej.

Podpisanie porozumienia planowane jest 9 grudnia 2019 r. w Lille podczas spotkania przedstawicieli regionów w ramach obchodów stulecia obecności Polaków w północnej Francji.

Minister Spraw Zagranicznych RP wyraził zgodę na podjęcie tej inicjatywy zagranicznej.

Sporządziła:
Aleksandra Monsiol-Szatkowska
Dyrektor Wydziału Gospodarki i Współpracy Międzynarodowej

Dyrektor
Wydział Gospodarki i Współpracy
Międzynarodowej
Aleksandra Monsiol-Szatkowska
Aleksandra Monsiol-Szatkowska

Dariusz Starzycki
WICEMARSZAŁEK
WOJEWÓDZTWA ŚLĄSKIEGO

Dariusz Starzycki

DRUK

VI / 148

(projekt)

Uchwała Nr/...../2019

Sejmiku Województwa Śląskiego

z dnia2019 r.

w sprawie:

zmiany uchwały Sejmiku Województwa Śląskiego Nr VI/8/6/2019 z dnia 20 maja 2019 r. w sprawie wyrażenia zgody na przyznanie dofinansowania ze środków PFRON do realizacji robót budowlanych w obiektach służących rehabilitacji osób niepełnosprawnych, realizacja których przekracza 1 rok budżetowy

Na podstawie: art. 18 pkt 20 ustawy z dnia 5 czerwca 1998 r. o samorządzie województwa (tekst jednolity: Dz. U. z 2019 r. poz. 512 z późn. zm.) w związku z art. 35 ust. 2 ustawy z dnia 27 sierpnia 1997 r. o rehabilitacji zawodowej i społecznej oraz zatrudnianiu osób niepełnosprawnych (tekst jednolity: Dz.U. 2019 poz. 1172 z późn. zm.) oraz § 9 ust. 2 b rozporządzenia Ministra Polityki Społecznej z dnia 6 sierpnia 2004 r. w sprawie określenia zadań samorządu województwa, które mogą być dofinansowane ze środków Państwowego Funduszu Rehabilitacji Osób Niepełnosprawnych (Dz. U. z 2015 r., poz. 937 z późn. zm.)

**Sejmik Województwa Śląskiego
uchwała:**

§ 1

Zmienia się uchwałę Sejmiku Województwa Śląskiego Nr VI/8/6/2019 z dnia 20 maja 2019 r. w sprawie wyrażenia zgody na przyznanie dofinansowania ze środków PFRON do realizacji robót budowlanych w obiektach służących rehabilitacji osób niepełnosprawnych, realizacja których przekracza 1 rok budżetowy, w ten sposób, że zmienia się załącznik do uchwały, któremu nadaje się brzmienie określone w załączniku do niniejszej uchwały.

§ 2

Wykonanie uchwały powierza się Zarządowi Województwa Śląskiego.

§ 3

Uchwała wchodzi w życie z dniem podjęcia.

Wydział
Zdrowia i Polityki Społecznej
Agnieszka Przeniosło
Główny specjalista
Referat ds. Osób Niepełnosprawnych

p.o. Dyrektora
Wydziału Zdrowia i Polityki Społecznej

Barbara Dąbka

63

Załącznik
do Uchwały Sejmiku
Województwa Śląskiego
Nr / / /2019
z dnia 2019 r.

lp.	nazwa Wnioskodawcy	nazwa przedsięwzięcia	kwota dofinansowania ze środków PFRON		
			2019 r.	2020 r.	2021 r.
1.	Samodzielny Publiczny Zakład Opieki Zdrowotnej Szpital Kolejowy w Wilkowicach – Bystrej	„Dostosowanie dla potrzeb osób niepełnosprawnych obiektu SP ZOZ Szpitala Kolejowego w Wilkowicach-Bystrej”	460 000,00 zł	542 000,00 zł	290 000,00 zł
2.	Stowarzyszenie Opieki Hospicyjnej Ziemi Częstochowskiej	„Przebudowa budynku z przystosowaniem do działalności hospicyjnej ul. Kopernika 17a, 42-202 Częstochowa”	344 575,62 zł	470 857,04 zł	0 zł
3	Uniwersyteckie Centrum Kliniczne im. prof. K. Gibińskiego Śląskiego Uniwersytetu Medycznego w Katowicach	Wymiana 2 wind towarowo-osobowych w Uniwersyteckim Centrum Klinicznym im. prof. K. Gibińskiego Śląskiego Uniwersytetu Medycznego na terenie obiektu przy ul. Ceglanej 35 w Katowicach”	231 793,50 zł	228 638,71 zł	0 zł
Ogółem			1 036 369,12 zł	1 241 495,75 zł	290 000,00 zł

Wydział
Zdrowia i Polityki Społecznej
Agnieszka Przeniosło
Główny specjalista
Referat ds. Osób Niepełnosprawnych

p.o. Dyrektora
Wydziału Zdrowia i Polityki Społecznej
Barbara Daniel

UZASADNIENIE

Zgodnie z §9 ust. 2b przepisów rozporządzenia Ministra Polityki Społecznej z dnia 6 sierpnia 2004 r. w sprawie określenia zadań samorządu województwa, które mogą być dofinansowane ze środków Państwowego Funduszu Rehabilitacji Osób Niepełnosprawnych (Dz. U. z 2015 r., poz. 937 z późn. zm.) w przypadku gdy wymaga tego proces inwestycyjny marszałek województwa może zawierać umowy na okres nie dłuższy niż 3 lata budżetowe. Zawarcie umowy na okres dłuższy niż 1 rok budżetowy wymaga zgody sejmiku województwa w postaci uchwały.

Z tego względu Zarząd Województwa Śląskiego wnioskuje o wyrażenie przez Sejmik Województwa Śląskiego zgody na ujęcie nw. przedsięwzięcia do realizacji w trybie 2-letnim, co umożliwi zawarcie stosownego Aneksu do umowy z Uniwersyteckim Centrum Klinicznym im. prof. K. Gibińskiego Śląskiego Uniwersytetu Medycznego w Katowicach.

lp.	nazwa Wnioskodawcy	nazwa przedsięwzięcia	kwota dofinansowania ze środków PFRON	
			2019 r.	2020 r.
1.	Uniwersyteckie Centrum Kliniczne im. prof. K. Gibińskiego Śląskiego Uniwersytetu Medycznego w Katowicach	„Wymiana 2 wind towarowo-osobowych w Uniwersyteckim Centrum Klinicznym im. prof. K. Gibińskiego Śląskiego Uniwersytetu Medycznego na terenie obiektu przy ul. Ceglanej 35 w Katowicach”	231 793,50 zł	228 638,71 zł
Ogółem			231 793,50 zł	228 638,71 zł

Ad. 1

W dniu 8 maja br. Zarząd Województwa Śląskiego przyznał Uniwersyteckiemu Centrum Klinicznemu im. K. Gibińskiego Śląskiego Uniwersytetu Medycznego w Katowicach dofinansowanie ze środków PFRON kwocie: 451 901,15 zł do realizacji robót budowlanych w trybie rocznym zadania: „Wymiana 2 wind towarowo-osobowych w Uniwersyteckim Centrum Klinicznym im. prof. K. Gibińskiego Śląskiego Uniwersytetu Medycznego na terenie obiektu przy ul. Ceglanej 35”. Centrum poinformowało, że nie jest w stanie zrealizować zadania w trybie rocznym. Po podpisaniu umów przetargowych, Centrum otrzymało harmonogramy prac Wykonawcy uwzględniające terminy wykonania robót budowlanych i terminy dostaw dźwigów, które ujawniły problem polegający na konieczności wyłączenia 2 dźwigów jednocześnie przez okres 6-8 tygodni. Ponadto, Centrum poinformowało, że podczas posiedzenia Rady Społecznej w dniu 17 września br., podjęto decyzję o utworzeniu w ramach struktury organizacyjnej, Oddziału Urologii, co przełoży się na zwiększoną ilość udzielanych świadczeń w ramach pracowni diagnostycznych, w tym dla osób z niepełnosprawnością. W związku z tym, wnioskuje się o wyrażenie zgody na realizację zadania w trybie 2-letnim, z kwotą dofinansowania ze środków PFRON, odpowiednio: w 2019 r., w wysokości: 231 793, 50 zł, w 2020 r., w wysokości: 228 638,71 zł.

Sporządziła:

Barbara Daniel
p.o Dyrektora
Wydziału Zdrowia i Polityki Społecznej

WICEMARSZAŁEK
WOJEWÓDZTWA ŚLĄSKIEGO

Dariusz Starzycki

Uchwała Nr/...../2019

Sejmiku Województwa Śląskiego

z dnia2019 r.

w sprawie:

zmiany uchwały Sejmiku Województwa Śląskiego Nr V/59/13/2018 z dnia 18 października 2018 r. w sprawie wyrażenia zgody na przyznanie dofinansowania ze środków PFRON do realizacji robót budowlanych w obiektach służących rehabilitacji osób niepełnosprawnych, realizacja których przekracza 1 rok budżetowy

Na podstawie: art. 18 pkt 20 ustawy z dnia 5 czerwca 1998 r. o samorządzie województwa (tekst jednolity: Dz. U. z 2019 r. poz. 512 z późn. zm.) w związku z art. 35 ust. 2 ustawy z dnia 27 sierpnia 1997 r. o rehabilitacji zawodowej i społecznej oraz zatrudnianiu osób niepełnosprawnych (tekst jednolity: Dz.U. 2019 poz. 1172 z późn. zm.) oraz § 9 ust. 2 b rozporządzenia Ministra Polityki Społecznej z dnia 6 sierpnia 2004 r. w sprawie określenia zadań samorządu województwa, które mogą być dofinansowane ze środków Państwowego Funduszu Rehabilitacji Osób Niepełnosprawnych (Dz. U. z 2015 r., poz. 937 z późn. zm.)

**Sejmik Województwa Śląskiego
uchwała:**

§ 1

Zmienia się uchwałę Sejmiku Województwa Śląskiego Nr V/59/13/2018 z dnia 18 października 2018 r. w sprawie wyrażenia zgody na przyznanie dofinansowania ze środków PFRON do realizacji robót budowlanych w obiektach służących rehabilitacji osób niepełnosprawnych, realizacja których przekracza 1 rok budżetowy, w ten sposób że zmienia się załącznik do uchwały, któremu nadaje się brzmienie określone w załączniku do niniejszej uchwały.

§ 2

Wykonanie uchwały powierza się Zarządowi Województwa Śląskiego.

§ 3

Uchwała wchodzi w życie z dniem podjęcia.

Wydział
Zdrowia i Polityki Społecznej
Agnieszka Przenosiło
Główny specjalista
Referat ds. Osób Niepełnosprawnych

p.o. Dyrektora
Wydziału Zdrowia i Polityki Społecznej
Barbara Daniel

Redakcja Prawny
Marta Wójcik
Ks. 2023

Załącznik
do Uchwały Sejmiku
Województwa Śląskiego
Nr / / 2019
z dnia 2019 r.

lp.	nazwa Wnioskodawcy	nazwa przedsięwzięcia	kwota dofinansowania ze środków PFRON		
			2018 r.	2019 r.	2020 r.
1.	Polskie Stowarzyszenie na Rzecz Osób z Niepełnosprawnością Intelektualną Koło w Cieszynie	"Budowa Ośrodka Rehabilitacyjno-Edukacyjno- Wychowawczego, ul. Zamkowa 4, Bażanowice, 43-440 Goleszów"	919 753,64 zł	1 554 547,26 zł	0 zł
2.	Wojewódzki Szpital Specjalistyczny im. Najświętszej Maryi Panny w Częstochowie	"Dostosowanie do potrzeb osób niepełnosprawnych strefy wejściowej do budynku D i pomieszczeń parteru oraz wymiana 2 dźwigów szpitalnych w obiekcie przy ul. Białskiej 104/118"	455 000,00 zł	268 140,00 zł	1 196 218,29 zł
3.	Powiatowy Zespół Zakładów Opieki Zdrowotnej w Czeladzi	"Wymiana dźwigów szpitalnych wraz z remontem szybów windowych i wewnętrznych instalacji elektrycznych w Powiatowym Zespole Zakładów Opieki Zdrowotnej w Czeladzi, ul. Szpitalna 40"	120 570,75 zł	160 822,50 zł	0 zł
Ogółem			1 495 324,39 zł	1 983 509,76 zł	1 196 218,29 zł

Wydział
Zdrowia i Polityki Społecznej
Agnieszka Przeniosło
Główny specjalista
Referat ds. Osób Niepełnosprawnych

p.n. Dyrektora
Wydziału Zdrowia i Polityki Społecznej
Barbara Daniel

67

UZASADNIENIE

Zgodnie z §9 ust. 2b przepisów rozporządzenia Ministra Polityki Społecznej z dnia 6 sierpnia 2004 r. w sprawie określenia zadań samorządu województwa, które mogą być dofinansowane ze środków Państwowego Funduszu Rehabilitacji Osób Niepełnosprawnych (Dz. U. z 2015 r., poz. 937 z późn. zm.) w przypadku gdy wymaga tego proces inwestycyjny marszałek województwa może zawierać umowy na okres nie dłuższy niż 3 lata budżetowe. Zawarcie umowy na okres dłuższy niż 1 rok budżetowy wymaga zgody sejmiku województwa w postaci uchwały.

Z tego względu Zarząd Województwa Śląskiego wnioskuje o wyrażenie przez Sejmik Województwa Śląskiego zgody na zwiększenie w 2019 r. kwoty dofinansowania ze środków PFRON realizacji inwestycji wymienionej w poniższej tabeli, o kwotę: 220 107,65 zł.

Ip.	nazwa Wnioskodawcy	nazwa przedsięwzięcia	kwota dofinansowania ze środków PFRON	
			2018 r.	2019 r.
1.	Polskie Stowarzyszenie na Rzecz Osób z Niepełnosprawnością Intelektualną Koło w Cieszynie	„Budowa Ośrodka Rehabilitacyjno-Edukacyjno-Wychowawczego, ul. Zamkowa 4, Bażanowice, 43-440 Goleszów”	919 753,64 zł	1 554 547,26 zł
Ogółem			919 753,64 zł	1 554 547,26 zł

Ad. 1

Proponuje się zwiększyć w 2019 r. poziom dofinansowania ze środków PFRON o kwotę: 220 107, 65 zł inwestycji, która jest realizowana w okresie: 2018 – 2019 przez Polskie Stowarzyszenie na Rzecz Osób z Niepełnosprawnością Intelektualną Koło w Cieszynie pn.: „Budowa Ośrodka Rehabilitacyjno-Edukacyjno-Wychowawczego w Goleszowie”. Ww. Stowarzyszenie zwróciło się z prośbą o zwiększenie kwoty dofinansowania ze środków PFRON, o kwotę: 590 338,00 zł w celu realizacji niezbędnych prac związanych z budową tego Ośrodka (oczyszczalnia ścieków, montaż drzwi wewnętrznych, wentylacja mechaniczna, zasilanie elektryczne budynku, oczyszczalnia ścieków, zewnętrzne oświetlenie budynku). Pierwotnie, Stowarzyszenie planowało pokryć te koszty ze środków własnych z jednoczesną nadzieją na wsparcie tej inwestycji środkami z Wojewódzkiego Funduszu Ochrony Środowiska i Gospodarki Wodnej i Ministerstwa Kultury i Dziedzictwa Narodowego. Jednakże ze względu na odmowną decyzję ww. instytucji i pozostające oszczędności z tytułu realizacji zadania inwestycyjnego przez Uniwersyteckie Centrum Kliniczne im. K. Gibińskiego Śląskiego Uniwersytetu Medycznego w Katowicach, proponuje przychylnie ustosunkować się do prośby ww. Stowarzyszenia i wesprzeć realizację inwestycji dodatkową kwotą: 220 107,65 zł.

Sporządziła:

Barbara Dąbieł
p.o Dyrektora
Wydziału Zdrowia i Polityki Społecznej

WICEMARSZAŁEK
WOJEWÓDZTWA ŚLĄSKIEGO
Dariusz Starzycki

Wydział
Zdrowia i Polityki Społecznej

Agnieszka Przeniosło
Główny specjalista
Referat ds. Osób Niepełnosprawnych

**UCHWAŁA NR
SEJMIKU WOJEWÓDZTWA ŚLĄSKIEGO**

z dnia

**w sprawie przyznania pomocy rzeczowej w postaci oczyszczaczy powietrza dla jednostek
samorządu terytorialnego**

Na podstawie art. 8a, art. 18 pkt 20 ustawy z dnia 5 czerwca 1998 roku o samorządzie województwa (tekst jednolity Dz. U. z 2019 r. poz. 512), art. 216 ust.2 pkt 5 i art. 220 ustawy z dnia 27 sierpnia 2009 r. o finansach publicznych (tekst jednolity Dz.U. z 2019 r. poz. 869 z późn. zm.), art. 919 § 1 ustawy z dnia 23 kwietnia 1964 r. Kodeks cywilny (tekst jednolity Dz.U. z 2019 r. poz.1145).

**Sejmik Województwa Śląskiego
uchwała:**

- § 1. Udziela się pomocy rzeczowej w postaci oczyszczaczy powietrza poszczególnym jednostkom samorządu terytorialnego z przeznaczeniem wykorzystania przez przedszkola, które zakwalifikowały się do kampanii edukacyjno-informacyjnej pn. „MOGE! Zatrzymać SMOG – Przedszkolaku złap oddech”.
- § 2. Zakres pomocy oraz wykaz jednostek samorządu terytorialnego, którym ją przyznano określa załącznik do niniejszej uchwały.
- § 3. Łączna wartość udzielonej pomocy nie przekroczy kwoty 675 577,50 zł. Środki na nabycie przedmiotu pomocy zostały zabezpieczone w budżecie województwa śląskiego na 2019 rok oraz w Wieloletniej Prognozie Finansowej Województwa Śląskiego na lata 2019-2030.
- § 4. Przekazanie pomocy nastąpi na podstawie umów zawartych pomiędzy Województwem Śląskim a poszczególnymi jednostkami samorządu terytorialnego wskazanymi w załączniku, o którym mowa w § 2.
- § 5. Wykonanie uchwały powierza się Zarządowi Województwa Śląskiego.
- § 6. Uchwała wchodzi w życie z dniem podjęcia.

**Wykaz jednostek samorządu terytorialnego wraz z zakresem przyznanej pomocy rzeczowej
w ramach kampanii edukacyjno-informacyjnej
pn. „MOGE! Zatrzymać SMOG - Przedszkolaku złap oddech”**

OKRĘG KONKURSOWY KATOWICE			
Lp.	Nazwa gminy	Liczba przyznanych oczyszczaczy powietrza	Maksymalna wartość pomocy rzeczowej (zł)
1.	Bieruń	5	6 755,78
2.	Jaworzno	63	85 122,77
3.	Katowice	21	28 374,26
4.	Tychy	11	14 862,71

OKRĘG KONKURSOWY RYBNIK			
Lp.	Nazwa gminy	Liczba przyznanych oczyszczaczy powietrza	Maksymalna wartość pomocy rzeczowej (zł)
1.	Czerwionka - Leszczyny	9	12 160,40
2.	Gorzyce	15	20 267,33
3.	Jastrzębie Zdrój	7	9 458,09
4.	Krzyżanowice	5	6 755,78
5.	Kuźnia Raciborska	8	10 809,24
6.	Lyski	6	8 106,93
7.	Marklowice	5	6 755,78
8.	Mikołów	21	28 374,26
9.	Orzesze	5	6 755,78
10.	Rydułtowy	7	9 458,09
11.	Świerklany	9	12 160,40
12.	Wodzisław Śląski	3	4 053,47

OKRĘG KONKURSOWY BIELSKO - BIAŁA			
Lp.	Nazwa gminy	Liczba przyznanych oczyszczaczy powietrza	Maksymalna wartość pomocy rzeczowej (zł)
1.	Bielsko-Biała	67	90 527,39
2.	Czechowice- Dziedzice	13	17 565,02
3.	Jeleśnia	2	2 702,31
4.	Lipowa	5	6 755,78
5.	Łodygowice	6	8 106,93
6.	Świnna	3	4 053,47
7.	Wilkowice	4	5 404,62

OKRĘG KONKURSOWY CZĘSTOCHOWA			
Lp.	Nazwa gminy	Liczba przyznanych oczyszczaczy powietrza	Maksymalna wartość pomocy rzeczowej (zł)
1.	Boronów	3	4 053,47
2.	Częstochowa	70	94 580,85
3.	Kochanowice	5	6 755,78
4.	Krzepice	5	6 755,78
5.	Lipie	2	2 702,31
6.	Mstów	4	5 404,62
7.	Myszków	2	2 702,31
8.	Poraj	5	6 755,78
9.	Przyrów	4	5 404,62

OKRĘG KONKURSOWY BYTOM			
Lp.	Nazwa gminy	Liczba przyznanych oczyszczaczy powietrza	Maksymalna wartość pomocy rzeczowej (zł)
1.	Bytom	28	37 832,34
2.	Chorzów	5	6 755,78
3.	Radzionków	3	4 053,47
4.	Ruda Śląska	15	20 267,33
5.	Siemianowice Śląskie	10	13 511,55
6.	Świerklaniec	4	5 404,62
7.	Tarnowskie Góry	27	36 481,19
8.	Zbroślawice	8	10 809,24

UZASADNIENIE
do Uchwały Sejmiku Województwa Śląskiego

Województwo Śląskie realizuje, z udziałem środków Wojewódzkiego Funduszu Ochrony Środowiska i Gospodarki Wodnej w Katowicach, projekt edukacyjno – informacyjny pn. „MOGE! Zatrzymać SMOG – Przedszkolaku złap oddech”.

Podstawowym działaniem planowanym w ramach tego przedsięwzięcia jest przeprowadzenie w przedszkolach na terenie całego województwa śląskiego akcji edukacyjnej mającej na celu podniesienie świadomości ekologicznej dzieci, ich rodziców i opiekunów, a także nauczycieli pracujących w placówkach przedszkolnych. Zaplanowane w projekcie działania mają m.in. zaktywizować nauczycieli do podejmowania w trakcie zajęć z dziećmi przedszkolnymi tematyki ochrony powietrza, zaś wśród dzieci - dzięki dostosowanym do ich percepcji formom przekazu – przekazać informacje o znaczeniu czystego powietrza dla zdrowia i konieczności dbania o powietrze.

Do udziału w projekcie, zgodnie z *Regulaminem kampanii edukacyjno – informacyjnej pod nazwą „MOGE! Zatrzymać smog – Przedszkolaku złap oddech”* przyjętym przez Zarząd Województwa Śląskiego Uchwałą nr 1913/63/VI/2019 z dnia 21 sierpnia 2019 roku, zakwalifikowało się 121 przedszkoli z 41 gmin województwa śląskiego, w konsekwencji czego działaniami edukacyjno – informacyjnymi objętych zostanie ok. 14 tys. dzieci.

Przedszkola zakwalifikowane do objęcia kampanią w ramach projektu otrzymają także oczyszczacze powietrza przeznaczone do użytkowania w salach zajęć edukacyjnych. Urządzenia zakupione przez Województwo Śląskie zostaną przekazane do przedszkoli w formie pomocy rzeczowej udzielonej przez Województwo jednostkom samorządu terytorialnego będącym ich organami prowadzącymi.

Projekt jest kontynuacją prowadzonej w latach wcześniejszych przez Województwo Śląskie kampanii „MOGE! Zatrzymać smog” i stanowi element działań podejmowanych przez Województwo w zakresie walki ze smogiem i ograniczaniem jego negatywnego wpływu na zdrowie mieszkańców regionu.

CZŁONEK ZARZĄDU
WOJEWÓDZTWA ŚLĄSKIEGO

Izabela Demogala

Uchwała Nr / / 2019
Sejmiku Województwa Śląskiego
z dnia 2019 roku

w sprawie:

zmian Wieloletniej Prognozy Finansowej Województwa Śląskiego na lata 2019–2030

Na podstawie: art. 18 pkt 20 ustawy z dnia 5 czerwca 1998 roku o samorządzie województwa (tekst jednolity: Dz. U. z 2019 r. poz. 512) oraz art. 229, art. 231 ustawy z dnia 27 sierpnia 2009 roku o finansach publicznych (tekst jednolity: Dz. U. z 2019 r. poz. 869), a także na podstawie § 2 i 3 Rozporządzenia Ministra Finansów z dnia 10 stycznia 2013 roku w sprawie wieloletniej prognozy finansowej jednostki samorządu terytorialnego (tekst jednolity: Dz. U. z 2015 r. poz. 92)

**Sejmik Województwa Śląskiego
uchwała:**

§ 1

1. W związku ze zmianą kwot dochodów, wydatków i rozchodów dokonuje się odpowiednich zmian Wieloletniej Prognozy Finansowej Województwa Śląskiego na lata 2019–2030.
2. Załącznik 1 – Wieloletnia Prognoza Finansowa Województwa Śląskiego na lata 2019–2030 do Uchwały Nr VI/4/3/2019 Sejmiku Województwa Śląskiego z dnia 14 stycznia 2019 roku w sprawie Wieloletniej Prognozy Finansowej Województwa Śląskiego na lata 2019–2030 otrzymuje brzmienie zgodnie z załącznikiem 1 do niniejszej uchwały.
3. Załącznik 2 – Wykaz przedsięwzięć wieloletnich Województwa Śląskiego na lata 2019–2030 do Uchwały Nr VI/4/3/2019 Sejmiku Województwa Śląskiego z dnia 14 stycznia 2019 roku w sprawie Wieloletniej Prognozy Finansowej Województwa Śląskiego na lata 2019–2030 otrzymuje brzmienie zgodnie z załącznikiem 2 do niniejszej uchwały.

§ 2

Wykonanie uchwały powierza się Zarządowi Województwa Śląskiego.

§ 3

Uchwała wchodzi w życie z dniem podjęcia.

Dyrektor
Wydział Finansowy

Joanna Myśko

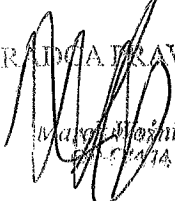
RADCA PRAWNY

Marcin Woźniak
Rajca Prawny

WIELOLETNIA PROGNOZA FINANSOWA WOJEWÓDZTWA ŚLĄSKIEGO NA LATA 2019-2030

w zł

Lp.	Wyszczególnienie	2019	2020	2021	2022	2023	2024	2025	2026	2027	2028	2029	2030
1	Dochody ogółem	1 491 465 681,00	1 842 724 953,00	1 860 797 820,00	1 784 417 902,00	1 766 384 989,00	1 767 284 626,00	1 768 147 302,00	1 769 777 148,00	1 770 523 579,00	1 771 425 581,00	1 772 484 913,00	1 773 703 357,00
1.1	Dochody bieżące, w tym:	1 293 735 690,00	1 435 517 185,00	1 484 891 776,00	1 507 770 429,00	1 528 891 926,00	1 574 179 529,00	1 591 301 918,00	1 596 032 733,00	1 614 039 560,00	1 632 514 793,00	1 638 570 282,00	1 654 594 932,00
1.1.1	dochody z tytułu udziału we wpływach z podatku dochodowego od osób fizycznych	218 715 200,00	226 807 663,00	234 972 739,00	243 196 785,00	250 735 886,00	258 257 963,00	266 005 702,00	273 719 868,00	281 384 025,00	289 262 778,00	297 072 874,00	305 093 842,00
1.1.2	dochody z tytułu udziału we wpływach z podatku dochodowego od osób prawnych	644 043 241,00	667 872 841,00	691 916 264,00	716 133 334,00	738 333 468,00	760 483 473,00	783 297 978,00	806 013 620,00	828 582 002,00	851 782 299,00	874 780 422,00	898 399 494,00
1.1.3	podatki i opłaty	13 036 246,00	11 928 247,00	11 964 122,00	12 000 894,00	12 038 586,00	12 077 220,00	12 116 820,00	12 157 410,00	12 199 015,00	12 241 660,00	12 285 371,00	12 330 175,00
1.1.3.1	z podatku od nieruchomości	0,00	0,00	0,00	0,00	0,00	0,00	0,00	0,00	0,00	0,00	0,00	0,00
1.1.4	z subwencji ogólnej	154 842 267,00	194 982 539,00	199 857 104,00	204 853 533,00	209 974 873,00	215 224 247,00	220 604 854,00	226 119 977,00	231 772 979,00	237 567 305,00	243 506 489,00	249 594 152,00
1.1.5	z tytułu dotacji i środków przeznaczonych na cele bieżące	221 760 173,00	288 252 060,00	298 378 509,00	281 625 412,00	266 662 273,00	275 773 758,00	255 667 267,00	223 134 972,00	203 905 124,00	184 122 068,00	152 010 618,00	128 852 541,00
1.2	Dochody majątkowe, w tym:	197 729 991,00	407 207 768,00	375 906 044,00	276 647 473,00	237 493 063,00	193 105 097,00	176 845 384,00	173 744 415,00	156 484 019,00	138 910 788,00	133 914 631,00	119 108 425,00
1.2.1	ze sprzedaży majątku	2 684 682,00	5 300 000,00	5 427 200,00	5 557 453,00	5 685 275,00	5 816 036,00	5 949 805,00	5 949 805,00	5 949 805,00	5 949 805,00	5 949 805,00	5 949 805,00
1.2.2	z tytułu dotacji oraz środków przeznaczonych na inwestycje	195 037 409,00	401 811 168,00	370 379 925,00	270 988 727,00	231 704 166,00	187 183 056,00	170 787 136,00	167 686 167,00	150 425 771,00	132 852 540,00	127 856 383,00	113 050 177,00
2	Wydatki ogółem	1 606 068 200,00	1 767 284 140,00	1 787 937 190,00	1 711 557 402,00	1 693 524 489,00	1 693 756 126,00	1 693 950 802,00	1 743 316 216,00	1 744 062 647,00	1 744 964 649,00	1 746 023 981,00	1 747 242 425,00
2.1	Wydatki bieżące, w tym:	1 167 569 931,00	1 064 124 365,00	1 085 041 554,00	1 131 839 955,00	1 142 970 691,00	1 154 212 763,00	1 165 567 256,00	1 177 035 293,00	1 188 618 011,00	1 200 316 556,00	1 212 132 086,00	1 224 065 772,00
2.1.1	z tytułu poręczeń i gwarancji	1 086 600,00	914 403,00	0,00	0,00	0,00	0,00	0,00	0,00	0,00	0,00	0,00	0,00
2.1.1.1	w tym: gwarancje i poręczenia podlegające wyłączeniu z limitu spłaty zobowiązań, o którym mowa w art. 243 ustawy	0,00	0,00	0,00	0,00	0,00	0,00	0,00	0,00	0,00	0,00	0,00	0,00
2.1.2	na spłatę przejętych zobowiązań samodzielnego publicznego zakładu opieki zdrowotnej przekształconego na zasadach określonych w przepisach o działalności leczniczej, w wysokości, w jakiej nie podlegają sfinansowaniu dotacją z budżetu państwa	0,00	0,00	0,00	0,00	0,00	0,00	0,00	0,00	0,00	0,00	0,00	0,00
2.1.3	wydatki na obsługę długu, w tym:	14 618 418,00	19 790 460,00	19 588 783,00	18 530 090,00	16 344 631,00	12 673 257,00	8 924 981,00	6 115 919,00	4 792 873,00	3 480 700,00	2 146 780,00	823 733,00
2.1.3.1	odsetki i dyskonto określone w art. 243 ust. 1 ustawy, w tym:	13 800 000,00	19 460 421,00	19 588 783,00	18 530 090,00	16 344 631,00	12 673 257,00	8 924 981,00	6 115 919,00	4 792 873,00	3 480 700,00	2 146 780,00	823 733,00
2.1.3.1.1	odsetki i dyskonto podlegające wyłączeniu z limitu spłaty zobowiązań, o którym mowa w art. 243 ustawy, w terminie nie dłuższym niż 90 dni po zakończeniu programu, projektu lub zadania i otrzymaniu refundacji z tych środków (bez odsetek i dyskonta od zobowiązań na wkład krajowy)	0,00	0,00	0,00	0,00	0,00	0,00	0,00	0,00	0,00	0,00	0,00	0,00
2.1.3.1.2	odsetki i dyskonto podlegające wyłączeniu z limitu spłaty zobowiązań, o którym mowa w art. 243 ustawy, z tytułu zobowiązań zaciągniętych na wkład krajowy	0,00	0,00	0,00	0,00	0,00	0,00	0,00	0,00	0,00	0,00	0,00	0,00
2.2	Wydatki majątkowe	438 498 269,00	703 159 775,00	702 895 636,00	579 717 447,00	550 553 798,00	539 543 363,00	528 383 546,00	566 280 923,00	555 444 636,00	544 648 093,00	533 891 895,00	523 176 653,00
3	Wynik budżetu	-114 602 519,00	75 440 813,00	72 860 630,00	72 860 500,00	72 860 500,00	73 528 500,00	74 196 500,00	26 460 932,00	26 460 932,00	26 460 932,00	26 460 932,00	26 460 932,00
4	Przychody budżetu	245 984 873,00	42 590 858,00	1 336 000,00	1 336 000,00	1 336 000,00	668 000,00	0,00	0,00	0,00	0,00	0,00	0,00
4.1	Nadwyżka budżetowa z lat ubiegłych	0,00	0,00	0,00	0,00	0,00	0,00	0,00	0,00	0,00	0,00	0,00	0,00
4.1.1	w tym na pokrycie deficytu budżetu	0,00	0,00	0,00	0,00	0,00	0,00	0,00	0,00	0,00	0,00	0,00	0,00
4.2	Wolne środki, o których mowa w art. 217 ust. 2 pkt 6 ustawy	149 980 992,00	0,00	0,00	0,00	0,00	0,00	0,00	0,00	0,00	0,00	0,00	0,00
4.2.1	w tym na pokrycie deficytu budżetu	111 122 404,00	0,00	0,00	0,00	0,00	0,00	0,00	0,00	0,00	0,00	0,00	0,00
4.3	Kredyty, pożyczki, emisja papierów wartościowych	91 977 881,00	41 254 858,00	0,00	0,00	0,00	0,00	0,00	0,00	0,00	0,00	0,00	0,00
4.3.1	w tym na pokrycie deficytu budżetu	3 454 115,00	0,00	0,00	0,00	0,00	0,00	0,00	0,00	0,00	0,00	0,00	0,00
4.4	Inne przychody niezwiązane z zaciągnięciem długu	4 026 000,00	1 336 000,00	1 336 000,00	1 336 000,00	1 336 000,00	668 000,00	0,00	0,00	0,00	0,00	0,00	0,00
4.4.1	w tym na pokrycie deficytu budżetu	26 000,00	0,00	0,00	0,00	0,00	0,00	0,00	0,00	0,00	0,00	0,00	0,00
5	Rozchody budżetu	131 382 354,00	118 031 671,00	74 196 630,00	74 196 500,00	74 196 500,00	74 196 500,00	74 196 500,00	26 460 932,00	26 460 932,00	26 460 932,00	26 460 932,00	26 460 932,00
5.1	Spłaty rat kapitałowych kredytów i pożyczek oraz wykup papierów wartościowych	118 031 688,00	118 031 671,00	74 196 630,00	74 196 500,00	74 196 500,00	74 196 500,00	74 196 500,00	26 460 932,00	26 460 932,00	26 460 932,00	26 460 932,00	26 460 932,00
5.1.1	w tym łączna kwota przypadających na dany rok kwot ustawowych wyłączeń z limitu spłaty zobowiązań, o którym mowa w art. 243 ustawy, z tego:	0,00	0,00	0,00	0,00	0,00	0,00	0,00	0,00	0,00	0,00	0,00	0,00
5.1.1.1	kwota przypadających na dany rok kwot ustawowych wyłączeń określonych w art. 243 ust. 3 ustawy	0,00	0,00	0,00	0,00	0,00	0,00	0,00	0,00	0,00	0,00	0,00	0,00
5.1.1.2	kwota przypadających na dany rok kwot ustawowych wyłączeń określonych w art. 243 ust. 3a ustawy	0,00	0,00	0,00	0,00	0,00	0,00	0,00	0,00	0,00	0,00	0,00	0,00
5.1.1.3	kwota przypadających na dany rok kwot ustawowych wyłączeń innych niż określone w art. 243 ustawy	0,00	0,00	0,00	0,00	0,00	0,00	0,00	0,00	0,00	0,00	0,00	0,00
5.2	Inne rozchody niezwiązane ze spłatą długu	13 350 666,00	0,00	0,00	0,00	0,00	0,00	0,00	0,00	0,00	0,00	0,00	0,00
6	Kwota długu	580 064 103,00	503 287 290,00	429 090 660,00	354 894 160,00	280 697 660,00	206 501 160,00	132 304 660,00	105 843 728,00	79 382 796,00	52 921 864,00	26 460 932,00	0,00
7	Kwota zobowiązań wynikających z przejęcia przez jednostkę samorządu terytorialnego zobowiązań po likwidowanych i przekształcanych jednostkach zaliczanych do sektora finansów publicznych	0,00	0,00	0,00	0,00	0,00	0,00	0,00	0,00	0,00	0,00	0,00	0,00
8	Relacja zrównoważenia wydatków bieżących, o której mowa w art. 242 ustawy	x	x	x	x	x	x	x	x	x	x	x	x
8.1	Różnica między dochodami bieżącymi a wydatkami bieżącymi	126 165 759,00	371 392 820,00	399 850 222,00	375 930 474,00	385 921 235,00	419 966 766,00	425 734 662,00	418 997 440,00	425 421 549,00	432 198 237,00	426 438 196,00	430 529 160,00
8.2	Różnica między dochodami bieżącymi, skorygowanymi o środki a wydatkami bieżącymi, pomniejszonymi o wydatki	276 146 751,00	371 392 820,00	399 850 222,00	375 930 474,00	385 921 235,00	419 966 766,00	425 734 662,00	418 997 440,00	425 421 549,00	432 198 237,00	426 438 196,00	430 529 160,00

H

Lp.	Wyszczególnienie	2019	2020	2021	2022	2023	2024	2025	2026	2027	2028	2029	2030
9	Wskaźnik spłaty zobowiązań	x	x	x	x	x	x	x	x	x	x	x	x
9.1	Wskaźnik planowanej łącznej kwoty spłaty zobowiązań, o której mowa w art. 243 ust. 1 ustawy, do dochodów, bez uwzględnienia zobowiązań związku współtworzonego przez jednostkę samorządu terytorialnego i bez uwzględnienia ustawowych wyłączeń przypadających na dany rok	8,91%	7,51%	5,04%	5,20%	5,13%	4,92%	4,70%	1,84%	1,77%	1,69%	1,61%	1,54%
9.2	Wskaźnik planowanej łącznej kwoty spłaty zobowiązań, o której mowa w art. 243 ust. 1 ustawy, do dochodów, bez uwzględnienia zobowiązań związku współtworzonego przez jednostkę samorządu terytorialnego, po uwzględnieniu ustawowych wyłączeń przypadających na dany rok	8,91%	7,51%	5,04%	5,20%	5,13%	4,92%	4,70%	1,84%	1,77%	1,69%	1,61%	1,54%
9.3	Kwota zobowiązań związku współtworzonego przez jednostkę samorządu terytorialnego przypadających do spłaty w danym roku budżetowym, podlegająca doliczeniu zgodnie z art. 244 ustawy	0,00	0,00	0,00	0,00	0,00	0,00	0,00	0,00	0,00	0,00	0,00	0,00
9.4	Wskaźnik planowanej łącznej kwoty spłaty zobowiązań, o której mowa w art. 243 ust. 1 ustawy, do dochodów, po uwzględnieniu zobowiązań związku współtworzonego przez jednostkę samorządu terytorialnego oraz po uwzględnieniu ustawowych wyłączeń przypadających na dany rok	8,91%	7,51%	5,04%	5,20%	5,13%	4,92%	4,70%	1,84%	1,77%	1,69%	1,61%	1,54%
9.5	Wskaźnik dochodów bieżących powiększonych o dochody ze sprzedaży majątku oraz pomniejszonych o wydatki bieżące, do dochodów budżetu, ustalony dla danego roku (wskaźnik jednoroczny)	8,64%	20,44%	21,78%	21,38%	22,17%	24,09%	24,41%	24,01%	24,36%	24,73%	24,39%	24,61%
9.6	Dopuszczalny wskaźnik spłaty zobowiązań określony w art. 243 ustawy, po uwzględnieniu ustawowych wyłączeń, obliczony w oparciu o plan 3 kwartału roku poprzedzającego pierwszy rok prognozy (wskaźnik ustalony w oparciu o średnią arytmetyczną z 3 poprzednich lat)	13,04%	11,17%	12,00%	16,95%	21,20%	21,78%	22,55%	23,56%	24,17%	24,26%	24,37%	24,49%
9.6.1	Dopuszczalny wskaźnik spłaty zobowiązań określony w art. 243 ustawy, po uwzględnieniu ustawowych wyłączeń, obliczony w oparciu o wykonanie roku poprzedzającego pierwszy rok prognozy (wskaźnik ustalony w oparciu o średnią arytmetyczną z 3 poprzednich lat)	18,14%	16,27%	17,09%	16,95%	21,20%	21,78%	22,55%	23,56%	24,17%	24,26%	24,37%	24,49%
9.7	Informacja o spełnieniu wskaźnika spłaty zobowiązań określonego w art. 243 ustawy, po uwzględnieniu zobowiązań związku współtworzonego przez jednostkę samorządu terytorialnego oraz po uwzględnieniu ustawowych wyłączeń, obliczonego w oparciu o plan 3 kwartałów roku poprzedzającego rok budżetowy	Spełniona	Spełniona	Spełniona	Spełniona	Spełniona	Spełniona	Spełniona	Spełniona	Spełniona	Spełniona	Spełniona	Spełniona
9.7.1	Informacja o spełnieniu wskaźnika spłaty zobowiązań określonego w art. 243 ustawy, po uwzględnieniu zobowiązań związku współtworzonego przez jednostkę samorządu terytorialnego oraz po uwzględnieniu ustawowych wyłączeń, obliczonego w oparciu o wykonanie roku poprzedzającego rok budżetowy	Spełniona	Spełniona	Spełniona	Spełniona	Spełniona	Spełniona	Spełniona	Spełniona	Spełniona	Spełniona	Spełniona	Spełniona
10	Przeznaczenie prognozowanej nadwyżki budżetowej, w tym na:	0,00	75 440 813,00	72 860 630,00	72 860 500,00	72 860 500,00	73 528 500,00	74 196 500,00	26 460 932,00	26 460 932,00	26 460 932,00	26 460 932,00	26 460 932,00
10.1	Spłaty kredytów, pożyczek i wykup papierów wartościowych	0,00	75 440 813,00	72 860 630,00	72 860 500,00	72 860 500,00	73 528 500,00	74 196 500,00	26 460 932,00	26 460 932,00	26 460 932,00	26 460 932,00	26 460 932,00
11	Informacje uzupełniające o wybranych rodzajach wydatków budżetowych	x	x	x	x	x	x	x	x	x	x	x	x
11.1	Wydatki bieżące na wynagrodzenia i składki od nich naliczane	311 678 239,00	311 678 239,00	311 678 239,00	311 678 239,00	311 678 239,00	311 678 239,00	311 678 239,00	311 678 239,00	311 678 239,00	311 678 239,00	311 678 239,00	311 678 239,00
11.2	Wydatki związane z funkcjonowaniem organów jednostki samorządu terytorialnego	162 403 170,00	164 027 202,00	165 667 475,00	167 324 150,00	168 997 392,00	170 687 366,00	172 394 240,00	174 118 183,00	175 859 365,00	177 617 959,00	179 394 139,00	181 188 081,00
11.3	Wydatki objęte limitem, o którym mowa w art. 226 ust. 3 pkt 4 ustawy	719 360 139,00	1 055 048 215,00	977 323 769,00	605 764 154,00	452 430 383,00	350 256 920,00	208 700 000,00	182 000 000,00	182 000 000,00	182 000 000,00	182 000 000,00	142 000 000,00
11.3.1	bieżące	387 520 835,00	357 952 662,00	277 825 681,00	228 866 571,00	209 719 550,00	214 840 000,00	183 700 000,00	182 000 000,00	182 000 000,00	182 000 000,00	182 000 000,00	142 000 000,00
11.3.2	majątkowe	331 839 304,00	697 095 553,00	699 498 088,00	376 897 583,00	242 710 833,00	135 416 920,00	25 000 000,00	0,00	0,00	0,00	0,00	0,00
11.4	Wydatki inwestycyjne kontynuowane	180 684 620,00	583 320 092,00	597 712 383,00	281 098 252,00	187 405 752,00	124 112 000,00	25 000 000,00	0,00	0,00	0,00	0,00	0,00
11.5	Nowe wydatki inwestycyjne	24 164 536,00	3 685 000,00	2 280 000,00	5 130 000,00	1 935 520,00	0,00	0,00	0,00	0,00	0,00	0,00	0,00
11.6	Wydatki majątkowe w formie dotacji	125 956 565,00	105 321 592,00	99 505 705,00	90 669 331,00	53 369 561,00	11 304 920,00	0,00	0,00	0,00	0,00	0,00	0,00
12	Finansowanie programów, projektów lub zadań realizowanych z udziałem środków, o których mowa w art. 5 ust. 1 pkt 2 i 3 ustawy	x	x	x	x	x	x	x	x	x	x	x	x
12.1	Dochody bieżące na programy, projekty lub zadania finansowane z udziałem środków, o których mowa w art. 5 ust. 1 pkt 2 i 3 ustawy	165 658 352,00	228 153 654,00	236 554 472,00	218 632 636,00	200 938 838,00	209 076 972,00	187 303 060,00	153 061 660,00	132 079 978,00	110 501 293,00	76 549 322,00	51 504 711,00
12.1.1	- w tym środki określone w art. 5 ust. 1 pkt 2 ustawy	100 568 103,00	141 370 554,00	156 849 244,00	148 068 414,00	137 322 457,00	146 353 880,00	131 112 142,00	107 143 162,00	91 955 985,00	77 350 905,00	54 084 525,00	36 153 297,00
12.1.1.1	- w tym środki określone w art. 5 ust. 1 pkt 2 ustawy wynikające wyłącznie z zawartych umów na realizację programu, projektu lub zadania	13 205 900,00	8 243 374,00	534 082,00	11 698,00	5 408,00	0,00	0,00	0,00	0,00	0,00	0,00	0,00
12.2	Dochody majątkowe na programy, projekty lub zadania finansowane z udziałem środków, o których mowa w art. 5 ust. 1 pkt 2 i 3 ustawy	168 517 103,00	385 436 813,00	358 165 276,00	258 469 038,00	218 884 870,00	174 043 277,00	157 318 862,00	153 881 186,00	136 275 665,00	118 348 681,00	112 989 927,00	97 812 059,00
12.2.1	- w tym środki określone w art. 5 ust. 1 pkt 2 ustawy	131 248 990,00	304 791 118,00	286 113 007,00	148 531 123,00	121 908 658,00	123 269 304,00	111 062 214,00	109 155 841,00	97 131 976,00	83 883 087,00	80 431 959,00	70 007 452,00
12.2.1.1	- w tym środki określone w art. 5 ust. 1 pkt 2 ustawy wynikające wyłącznie z zawartych umów na realizację programu, projektu lub zadania	124 761 659,00	200 629 615,00	150 084 226,00	7 300 000,00	0,00	0,00	0,00	0,00	0,00	0,00	0,00	0,00
12.3	Wydatki bieżące na programy, projekty lub zadania finansowane z udziałem środków, o których mowa w art. 5 ust. 1 pkt 2 i 3 ustawy	182 844 806,00	246 239 844,00	261 000 644,00	233 858 037,00	208 673 508,00	176 120 249,00	142 621 922,00	89 942 846,00	65 355 643,00	39 849 974,00	14 539 249,00	14 463 368,00
12.3.1	- w tym finansowane środkami określonymi w art. 5 ust. 1 pkt 2 ustawy	103 772 941,00	151 982 558,00	173 765 094,00	160 328 268,00	143 711 115,00	124 623 185,00	101 174 356,00	64 299 003,00	47 087 961,00	29 233 992,00	11 516 485,00	11 463 368,00
12.3.2	Wydatki bieżące na realizację programu, projektu lub zadania wynikające wyłącznie z zawartych umów z podmiotem dysponującym środkami, o których mowa w art. 5 ust. 1 pkt 2 ustawy	2 529 717,00	1 885 881,00	344 719,00	0,00	0,00	0,00	0,00	0,00	0,00	0,00	0,00	0,00
12.4	Wydatki majątkowe na programy, projekty lub zadania finansowane z udziałem środków, o których mowa w art. 5 ust. 1 pkt 2 i 3 ustawy	241 551 522,00	540 217 989,00	493 457 376,00	389 863 615,00	226 879 390,00	207 000 000,00	202 000 000,00	217 000 000,00	203 000 000,00	189 000 000,00	175 000 000,00	161 000 000,00
12.4.1	- w tym finansowane środkami określonymi w art. 5 ust. 1 pkt 2 ustawy	135 409 024,00	294 481 714,00	269 329 757,00	137 273 269,00	115 520 000,00	145 000 000,00	141 000 000,00	152 000 000,00	142 000 000,00	132 000 000,00	123 000 000,00	113 000 000,00
12.4.2	Wydatki majątkowe na realizację programu, projektu lub zadania wynikające wyłącznie z zawartych umów z podmiotem dysponującym środkami, o których mowa w art. 5 ust. 1 pkt 2 ustawy	6 405 049,00	34 313 110,00	145 541,00	0,00	0,00	0,00	0,00	0,00	0,00	0,00	0,00	0,00
12.5	Wydatki na wkład krajowy w związku z umową na realizację programu, projektu lub zadania finansowanego z udziałem środków, o których mowa w art. 5 ust. 1 pkt 2 ustawy, bez względu na stopień finansowania tymi środkami	184 949 301,00	339 903 019,00	311 272 627,00	327 031 573,00	176 237 164,00	113 497 064,00	102 447 566,00	90 643 843,00	79 267 682,00	67 615 982,00	55 022 764,00	51 000 000,00
12.5.1	w tym w związku z już zawartą umową na realizację programu, projektu lub zadania	70 566 088,00	33 869 681,00	13 495 378,00	7 693 428,00	5 521 187,00	0,00	0,00	0,00	0,00	0,00	0,00	0,00
12.6	Wydatki na wkład krajowy w związku z zawartą po dniu 1 stycznia 2013 r. umową na realizację programu, projektu lub zadania finansowanego w co najmniej 60% środkami, o których mowa w art. 5 ust. 1 pkt 2 ustawy	6 450 776,00	109 146 733,00	73 828 057,00	115 072 837,00	114 119 155,00	101 992 144,00	102 447 566,00	90 643 843,00	79 267 682,00	67 615 982,00	55 022 764,00	51 000 000,00
12.6.1	w tym w związku z już zawartą umową na realizację programu, projektu lub zadania	2 740,00	1 752,00	0,00	0,00	0,00	0,00	0,00	0,00	0,00	0,00	0,00	0,00
12.7	Przychody z tytułu kredytów, pożyczek, emisji papierów wartościowych powstające w związku z umową na realizację programu, projektu lub zadania finansowanego z udziałem środków, o których mowa w art. 5 ust. 1 pkt 2 ustawy, bez względu na stopień finansowania tymi środkami	0,00	0,00	0,00	0,00	0,00	0,00	0,00	0,00	0,00	0,00	0,00	0,00
12.7.1	w tym w związku z już zawartą umową na realizację programu, projektu lub zadania	0,00	0,00	0,00	0,00	0,00	0,00	0,00	0,00	0,00	0,00	0,00	0,00
12.8	Przychody z tytułu kredytów, pożyczek, emisji papierów wartościowych powstające w związku z zawartą po dniu 1 stycznia 2013 r. umową na realizację programu, projektu lub zadania finansowanego w co najmniej 60% środkami, o których mowa w art. 5 ust. 1 pkt 2 ustawy	0,00	0,00	0,00	0,00	0,00	0,00	0,00	0,00	0,00	0,00	0,00	0,00
12.8.1	w tym w związku z już zawartą umową na realizację programu, projektu lub zadania	0,00	0,00	0,00	0,00	0,00	0,00	0,00	0,00	0,00	0,00	0,00	0,00

5

Lp.	Wyszczególnienie	2019	2020	2021	2022	2023	2024	2025	2026	2027	2028	2029	2030
13	Kwoty dotyczące przejęcia i spłaty zobowiązań po samodzielnych publicznych zakładach opieki zdrowotnej oraz pokrycia ujemnego wyniku	x	x	x	x	x	x	x	x	x	x	x	x
13.1	Kwota zobowiązań wynikających z przejęcia przez jednostkę samorządu terytorialnego zobowiązań po likwidowanych i przekształcanych samodzielnych zakładach opieki zdrowotnej	0,00	0,00	0,00	0,00	0,00	0,00	0,00	0,00	0,00	0,00	0,00	0,00
13.2	Dochody budżetowe z tytułu dotacji celowej z budżetu państwa, o której mowa w art. 196 ustawy z dnia 15 kwietnia 2011 r. o działalności leczniczej (Dz. U. Nr 112, poz. 654, z późn. zm.)	0,00	0,00	0,00	0,00	0,00	0,00	0,00	0,00	0,00	0,00	0,00	0,00
13.3	Wysokość zobowiązań podlegających umorzeniu, o którym mowa w art. 190 ustawy o działalności leczniczej	0,00	0,00	0,00	0,00	0,00	0,00	0,00	0,00	0,00	0,00	0,00	0,00
13.4	Wydatki na spłatę przejętych zobowiązań samodzielnego publicznego zakładu opieki zdrowotnej przekształconego na zasadach określonych w przepisach o działalności leczniczej	0,00	0,00	0,00	0,00	0,00	0,00	0,00	0,00	0,00	0,00	0,00	0,00
13.5	Wydatki na spłatę przejętych zobowiązań samodzielnego publicznego zakładu opieki zdrowotnej likwidowanego na zasadach określonych w przepisach o działalności leczniczej	15 800,00	0,00	0,00	0,00	0,00	0,00	0,00	0,00	0,00	0,00	0,00	0,00
13.6	Wydatki na spłatę zobowiązań samodzielnego publicznego zakładu opieki zdrowotnej przejętych do końca 2011 r. na podstawie przepisów o zakładach opieki zdrowotnej	0,00	0,00	0,00	0,00	0,00	0,00	0,00	0,00	0,00	0,00	0,00	0,00
13.7	Wydatki bieżące na pokrycie ujemnego wyniku finansowego samodzielnego publicznego zakładu opieki zdrowotnej	40 908 144,00	22 000 000,00	0,00	0,00	0,00	0,00	0,00	0,00	0,00	0,00	0,00	0,00
14	Dane uzupełniające o dług i jego spłacie	x	x	x	x	x	x	x	x	x	x	x	x
14.1	Spłaty rat kapitałowych oraz wykup papierów wartościowych, o których mowa w poz. 5.1, wynikające wyłącznie z tytułu zobowiązań już zaciągniętych	118 031 688,00	118 031 671,00	60 873 303,00	60 873 232,00	60 873 232,00	60 873 232,00	60 873 232,00	13 137 664,00	13 137 664,00	13 137 664,00	13 137 664,00	13 137 664,00
14.2	Kwota długu, którego planowana spłata dokona się z wydatków budżetu	0,00	0,00	0,00	0,00	0,00	0,00	0,00	0,00	0,00	0,00	0,00	0,00
14.3	Wydatki zmniejszające dług, w tym:	0,00	0,00	0,00	0,00	0,00	0,00	0,00	0,00	0,00	0,00	0,00	0,00
14.3.1	spłata zobowiązań wymagalnych z lat poprzednich, innych niż w poz. 14.3.3	0,00	0,00	0,00	0,00	0,00	0,00	0,00	0,00	0,00	0,00	0,00	0,00
14.3.2	związane z umowami zaliczanymi do tytułów dłużnych wliczanych do państwowego długu publicznego	0,00	0,00	0,00	0,00	0,00	0,00	0,00	0,00	0,00	0,00	0,00	0,00
14.3.3	wypłaty z tytułu wymagalnych poręczeń i gwarancji	0,00	0,00	0,00	0,00	0,00	0,00	0,00	0,00	0,00	0,00	0,00	0,00
14.4	Wynik operacji niekasowych wpływających na kwotę długu (m.in. umorzenia, różnice kursowe)	0,00	0,00	0,00	0,00	0,00	0,00	0,00	0,00	0,00	0,00	0,00	0,00
15	Dane dotyczące emitowanych obligacji przychodowych	x	x	x	x	x	x	x	x	x	x	x	x
15.1	Środki z przedsięwzięcia gromadzone na rachunku bankowym, w tym:	0,00	0,00	0,00	0,00	0,00	0,00	0,00	0,00	0,00	0,00	0,00	0,00
15.1.1	środki na zaspokojenie roszczeń obligatariuszy	0,00	0,00	0,00	0,00	0,00	0,00	0,00	0,00	0,00	0,00	0,00	0,00
15.2	Wydatki bieżące z tytułu świadczenia emitenta należnego obligatariuszom, nieuwzględniane w limicie spłaty zobowiązań, o którym mowa w art. 243 ustawy	0,00	0,00	0,00	0,00	0,00	0,00	0,00	0,00	0,00	0,00	0,00	0,00
16	Stopnie niezachowania relacji określonych w art. 242-244 ustawy w przypadku określonym w ... ustawy	x	x	x	x	x	x	x	x	x	x	x	x
16.1	Stopień niezachowania relacji zrównoważenia wydatków bieżących, o której mowa w poz. 8.2	0,00	0,00	0,00	0,00	0,00	0,00	0,00	0,00	0,00	0,00	0,00	0,00
16.2	Stopień niezachowania wskaźnika spłaty zobowiązań, o którym mowa w poz. 9.7	0,00	0,00	0,00	0,00	0,00	0,00	0,00	0,00	0,00	0,00	0,00	0,00
16.3	Stopień niezachowania wskaźnika spłaty zobowiązań, o którym mowa w poz. 9.7.1	0,00	0,00	0,00	0,00	0,00	0,00	0,00	0,00	0,00	0,00	0,00	0,00

26

WYKAZ PRZEDSIĘWZIĘĆ WIELOLETNIH WOJEWÓDZTWA ŚLĄSKIEGO NA LATA 2019-2030

w zł

Lp.	Nazwa i cel	Jednostka odpowiedzialna lub koordynująca program	Okres realizacji programu		Łączne nakłady finansowe	LIMITY WYDATKÓW W POSZCZEGÓLNYCH LATACH											Limit zobowiązań	
			od	do		2019 r.	2020 r.	2021 r.	2022 r.	2023 r.	2024 r.	2025 r.	2026 r.	2027 r.	2028 r.	2029 r.		2030 r.
Wydatki na przedsięwzięcia – ogółem, z tego:					7 163 511 670	719 360 139	1 055 048 215	977 323 769	605 764 154	452 430 383	350 256 920	208 700 000	182 000 000	182 000 000	182 000 000	182 000 000	142 000 000	2 833 782 505
– wydatki bieżące					3 599 520 766	387 520 835	357 952 662	277 825 681	228 866 571	209 719 550	214 840 000	183 700 000	182 000 000	182 000 000	182 000 000	182 000 000	142 000 000	864 596 069
– wydatki majątkowe					3 563 990 904	331 839 304	697 095 553	699 498 088	376 897 583	242 710 833	135 416 920	25 000 000	0	0	0	0	0	1 969 186 436
I.	Wydatki na programy, projekty lub zadania związane z programami realizowanymi z udziałem środków o których mowa w art. 5 ust. 1 pkt 2 i 3 ustawy z dnia 27 sierpnia 2009 r. o finansach publicznych (Dz. U. z 2019 r. poz. 869), z tego:				2 407 490 764	318 955 092	603 901 940	513 239 079	260 730 580	67 724 084	11 504 920	0	0	0	0	0	1 387 067 149	
A.	– wydatki bieżące				481 777 454	87 255 329	73 996 430	41 281 703	28 286 465	12 419 003	200 000	0	0	0	0	0	221 184 498	
1.	„Wsparcie dla sieci centrów obsługi inwestorów i eksporterów” w ramach Programu Operacyjnego Innowacyjna Gospodarka – Stworzenie profesjonalnego centrum obsługi inwestorów i eksporterów.	Urząd Marszałkowski / GP	2011	2020	2 653 382	248 169	293 286	0	0	0	0	0	0	0	0	0	541 455	
2.	Regionalny Program Operacyjny Województwa Śląskiego na lata 2014–2020 – Wzrost konkurencyjności i poprawa spójności społecznej, gospodarczej i przestrzennej poprzez inteligentne wykorzystanie endogenicznych potencjałów regionu realizowany za pomocą trzynastu osi priorytetowych, dla których sformułowano cele szczegółowe wskazujące główne kierunki interwencji programu.	Urząd Marszałkowski / FR	2014	2024	2 817 375	323 120	779 100	636 000	459 000	405 100	200 000	0	0	0	0	0	1 799 576	
3.	Regionalny Program Operacyjny Województwa Śląskiego na lata 2014–2020 w ramach Europejskiego Funduszu Społecznego – Promowanie trwałego i wysokiej jakości zatrudnienia, wsparcie mobilności pracowników oraz włączenia społecznego, walka z ubóstwem i wszelką dyskryminacją jak również inwestowanie w kształcenie, szkolenie oraz szkolenie zawodowe na rzecz zdobywania umiejętności i uczenia się przez całe życie.	Urząd Marszałkowski / FS	2014	2023	128 306 284	34 227 414	19 825 045	12 412 890	6 911 455	5 431 989	0	0	0	0	0	0	69 983 332	
4.	Regionalny Program Operacyjny Województwa Śląskiego na lata 2014–2020 w ramach Europejskiego Funduszu Społecznego – Promowanie trwałego i wysokiej jakości zatrudnienia, wsparcie mobilności pracowników oraz włączenia społecznego, walka z ubóstwem i wszelką dyskryminacją jak również inwestowanie w kształcenie, szkolenie oraz szkolenie zawodowe na rzecz zdobywania umiejętności i uczenia się przez całe życie.	Wojewódzki Urząd Pracy w Katowicach	2014	2023	64 063 669	15 236 178	10 195 105	0	0	0	0	0	0	0	0	0	16 457 106	
5.	RPO WSL 2014–2020, Oś priorytetowa I Nowoczesna gospodarka, Działanie 1.3 Profesjonalizacja IOB – projekt pn.: „Proces Przedsiębiorczego Odkrywania w obszarze technologii lotniczych i z nimi powiązanych” – Zwiększenie wiedzy i skłonności przedsiębiorstw do podejmowania działalności B+R i innowacyjnej poprzez współpracę w ramach regionalnego ekosystemu innowacji, wynikającego z Regionalnej Strategii Innowacji Województwa Śląskiego na lata 2013–2020 z instytucjami naukowo-badawczymi, instytucjami otoczenia biznesu oraz Samorządem Województwa Śląskiego odpowiedzialnym za tworzenie i rozwój regionalnego ekosystemu innowacji w województwie śląskim.	Urząd Marszałkowski / RR	2017	2019	550 273	180 522	0	0	0	0	0	0	0	0	0	0	0	
6.	RPO WSL 2014–2020, Oś priorytetowa I Nowoczesna gospodarka, Działanie 1.3 Profesjonalizacja IOB – projekt pn.: „Sieć Regionalnych Obserwatoriów Specjalistycznych w Procesie Przedsiębiorczego Odkrywania” – Zwiększenie wiedzy i skłonności przedsiębiorstw do podejmowania działalności B+R i innowacyjnej poprzez współpracę w ramach regionalnego ekosystemu innowacji, wynikającego z Regionalnej Strategii Innowacji Województwa Śląskiego na lata 2013–2020 z instytucjami naukowo-badawczymi, instytucjami otoczenia biznesu oraz Samorządem Województwa Śląskiego odpowiedzialnym za tworzenie i rozwój regionalnego ekosystemu innowacji w województwie śląskim.	Urząd Marszałkowski / RR / AD	2017	2019	4 757 247	1 224 497	0	0	0	0	0	0	0	0	0	0	0	
7.	RPO WSL 2014–2020, Oś priorytetowa I Nowoczesna gospodarka, Działanie 1.4 Wsparcie ekosystemu innowacji, Poddziałanie 1.4.1 Zarządzanie i wdrażanie regionalnego ekosystemu innowacji – projekt pn.: „Sieć Regionalnych Obserwatoriów Specjalistycznych w Procesie Przedsiębiorczego Odkrywania w województwie śląskim” (SO RIS w PPO – II) – Kontynuacja i doskonalenie prowadzonego od 2012 roku Procesu Przedsiębiorczego Odkrywania w województwie śląskim mającego na celu wyłonienie sektorów wzrostowych gospodarki, które mogą zaktualizować lub uzupełnić wskazane w RIS WSL inteligentne specjalizacje poprzez poszukiwanie nowych rozwiązań i narzędzi do budowania przewag konkurencyjnych regionu.	Urząd Marszałkowski / RR / AD / PK	2019	2022	7 000 000	70 000	2 517 904	2 085 797	1 069 905	0	0	0	0	0	0	0	5 743 606	
8.	RPO WSL 2014–2020, Oś priorytetowa II Cyfrowe Śląskie, Działanie 2.1 Wsparcie rozwoju cyfrowych usług publicznych – projekt pn.: „InfoSMOG-MED” – Opracowanie platformy wraz z systemem mapowania zdrowotnego.	Urząd Marszałkowski / PW	2019	2021	4 719 000	0	143 950	92 000	0	0	0	0	0	0	0	0	235 950	
9.	RPO WSL 2014–2020, Oś priorytetowa II Cyfrowe Śląskie, Działanie 2.1 Wsparcie rozwoju cyfrowych usług publicznych – projekt pn.: „Podniesienie jakości, dostępności oraz zwiększenie wykorzystania administracyjnych zasobów mapowych subregionu południowego województwa śląskiego” – Zbudowanie uniwersalnego subregionalnego zbioru dokumentów cyfrowych stanowiącego rdzeń geoprzestrzennych baz danych jednostek organizacyjnych administracji publicznej szczebla gminnego, powiatowego i regionalnego umożliwiających świadczenie zaawansowanych e-usług.	Urząd Marszałkowski / GIK	2014	2020	269 655	83 026	6 013	0	0	0	0	0	0	0	0	0	65 669	
10.	RPO WSL 2014–2020, Oś priorytetowa II Cyfrowe Śląskie, Działanie 2.1 Wsparcie rozwoju cyfrowych usług publicznych – projekt pn.: „Śląskie Digitalizacja i udostępnianie zasobów instytucji kultury województwa śląskiego” – Zbudowanie uniwersalnego subregionalnego zbioru dokumentów cyfrowych stanowiącego rdzeń baz danych instytucji kultury jako jednostek samorządowych Województwa Śląskiego.	Biblioteka Śląska w Katowicach / Instytucja Filmowa „Sillesia Film” w Katowicach / Regionalny Instytut Kultury w Katowicach / Opera Śląska w Bytomiu	2018	2021	3 709 702	48 845	308 970	154 719	0	0	0	0	0	0	0	0	512 534	
11.	RPO WSL 2014–2020, Oś priorytetowa VII Regionalny rynek pracy, Działanie 7.1 Aktywne formy przeciwdziałania bezrobociu, Poddziałanie 7.1.4 Poprawa zdolności do zatrudnienia osób poszukujących pracy i pozostających bez zatrudnienia – projekt pozakonkursowy EURES pn.: „Praca z EURESem – Twoim sukcesem!” – Ułatwienie mobilności zawodowej i wzrost aktywności zawodowej mieszkańców województwa śląskiego poszukujących pracy za granicą w ramach EURES poprzez zastosowanie narzędzi z zakresu poradnictwa zawodowego i EURES oraz wsparcia finansowego.	Wojewódzki Urząd Pracy w Katowicach	2017	2020	2 078 146	873 839	58 000	0	0	0	0	0	0	0	0	0	931 839	
12.	RPO WSL 2014–2020, Oś priorytetowa VIII Regionalne kadry gospodarki opartej na wiedzy, Działanie 8.3 Poprawa dostępu do profilaktyki, diagnostyki i rehabilitacji leczniczej ułatwiającej pozostanie w zatrudnieniu i powrót do pracy, Poddziałanie 8.3.2 Realizowanie aktywizacji zawodowej poprzez zapewnienie właściwej opieki zdrowotnej – konkurs – projekt pn.: „Działania na rzecz eliminowania zdrowotnych czynników ryzyka w miejscu pracy pracowników WUP Katowice” – Utrzymanie zatrudnienia 250 pracowników WUP poprzez poprawę dostępu do profilaktyki w okresie realizacji projektu tj. udostępnienie pracownikom WUP stosownych narzędzi o charakterze szkoleniowym i materialnym dzięki którym możliwe jest zapobieganie negatywnym czynnikom występującym w środowisku pracy.	Wojewódzki Urząd Pracy w Katowicach	2018	2019	935 500	663 433	0	0	0	0	0	0	0	0	0	0	663 433	
13.	RPO WSL 2014–2020, Oś priorytetowa VIII Regionalne kadry gospodarki opartej na wiedzy, Działanie 8.3 Poprawa dostępu do profilaktyki, diagnostyki i rehabilitacji leczniczej ułatwiającej pozostanie w zatrudnieniu i powrót do pracy, Poddziałanie 8.3.2 Realizowanie aktywizacji zawodowej poprzez zapewnienie właściwej opieki zdrowotnej – konkurs – projekt pn.: „Eliminowanie zdrowotnych czynników ryzyka w Śląskim Centrum Przedsiębiorczości z uwzględnieniem szkoleń” – Aktywizacja zawodowa pracowników wnioskodawcy, narażonych na negatywne czynniki występujące w ich środowisku pracy, w szczególności stres, wypalenie zawodowe i pracę w pozycji wpływającej na dolegliwości fizyczne, poprzez poprawę dostępu do profilaktyki.	Śląskie Centrum Przedsiębiorczości	2019	2020	612 138	444 639	167 499	0	0	0	0	0	0	0	0	0	612 138	
14.	RPO WSL 2014–2020, Oś priorytetowa VIII Regionalne kadry gospodarki opartej na wiedzy, Działanie 8.3 Poprawa dostępu do profilaktyki, diagnostyki i rehabilitacji leczniczej ułatwiającej pozostanie w zatrudnieniu i powrót do pracy, Poddziałanie 8.3.2 Realizowanie aktywizacji zawodowej poprzez zapewnienie właściwej opieki zdrowotnej – konkurs – projekt pn.: „Zdrowy urzędnik” – Eliminowanie zdrowotnych czynników ryzyka poprzez doposażenie stanowisk pracy polepszając ich ergonomię (zakup sprzętu, wyposażenia) oraz organizację działań edukacyjno-informacyjnych.	Urząd Marszałkowski / AD	2019	2020	1 702 172	948 974	753 198	0	0	0	0	0	0	0	0	0	1 702 172	
15.	RPO WSL 2014–2020, Oś priorytetowa IX Włączenie społeczne, Działanie 9.2 Dostępne i efektywne usługi społeczne i zdrowotne, Poddziałanie 9.2.7 Rozwój usług adopcyjnych – projekt własny pn.: „W stronę rodziny – wsparcie usług adopcyjnych” – Zmniejszenie liczby dzieci umieszczanych w instytucjonalnej pieczy zastępczej poprzez wdrożenie do końca 2023 roku przyjaznych dziecku działań i procedur adopcyjnych.	Regionalny Ośrodek Polityki Społecznej Województwa Śląskiego	2016	2023	16 048 000	1 125 321	1 892 000	1 632 681	3 650 000	3 633 965	0	0	0	0	0	0	11 933 967	
16.	RPO WSL 2014–2020, Oś priorytetowa IX Włączenie społeczne, Działanie 9.3 Rozwój ekonomii społecznej w regionie, Poddziałanie 9.3.2 Koordynacja sektora ekonomii społecznej – projekt własny pn.: „Współpraca się opłaca – koordynacja sektora ekonomii społecznej w województwie śląskim” – Wzmocnienie roli przedsiębiorczości społecznej poprzez koordynację i realizację Regionalnego programu rozwoju ekonomii społecznej w województwie śląskim do końca 2023 roku.	Regionalny Ośrodek Polityki Społecznej Województwa Śląskiego	2015	2023	5 055 120	852 657	720 000	532 900	532 900	533 330	0	0	0	0	0	0	3 171 787	

Lp.	Nazwa i cel	Jednostka odpowiedzialna lub koordynująca program	Okres realizacji programu		Łączne nakłady finansowe	LIMITY WYDATKÓW W POSZCZEGÓLNYCH LATACH											Limit zobowiązań		
			od	do		2019 r.	2020 r.	2021 r.	2022 r.	2023 r.	2024 r.	2025 r.	2026 r.	2027 r.	2028 r.	2029 r.		2030 r.	
17.	RPO WSL 2014–2020, Oś priorytetowa XI Wzmocnienie potencjału edukacyjnego, Działanie 11.1 Ograniczenie przedwczesnego kończenia nauki szkolnej oraz zapewnienie równego dostępu do dobrej jakości edukacji elementarnej, kształcenia podstawowego i średniego, Poddziałanie 11.1.4 Poprawa efektywności kształcenia ogólnego – konkurs – projekt pn.: „Ad Astra” – Poprawa efektów kształcenia uczniów poprzez rozwijanie wybranych kompetencji kluczowych w tym równanie szans edukacyjnych uczniów niepełnosprawnych.	Regionalny Ośrodek Metodyczno-Edukacyjny „Metis” w Katowicach / Planetarium i Obserwatorium Astronomiczne w Chorzowie / Specjalny Ośrodek Szkolno-Wychowawczy dla Niesłyszących i Słabosłyszących w Raciborzu / Zespół Szkół Ogólnokształcących Mistrzostwa Sportowego w Raciborzu / Zespół Szkół Specjalnych w Skoczowie	2018	2020	888 527	623 110	133 893	0	0	0	0	0	0	0	0	0	0	0	757 003
18.	RPO WSL 2014–2020, Oś priorytetowa XI Wzmocnienie potencjału edukacyjnego, Działanie 11.1 Ograniczenie przedwczesnego kończenia nauki szkolnej oraz zapewnienie równego dostępu do dobrej jakości edukacji elementarnej, kształcenia podstawowego i średniego, Poddziałanie 11.1.5 Efektywny rozwój dzieci i młodzieży – program stypendialny – projekt własny pn.: „Śląskie. Inwestujemy w talenty” – Umożliwienie rozwoju edukacyjnego uczniów gimnazjów i szkół ponadgimnazjalnych. Wsparcie przeznaczone przede wszystkim dla uczniów uzdolnionych w zakresie przedmiotów przyrodniczych, matematycznych, informatycznych i języków obcych.	Urząd Marszałkowski / FS / AD	2015	2023	30 641 677	5 166 811	5 187 560	5 207 560	2 268 996	0	0	0	0	0	0	0	0	0	17 830 927
19.	RPO WSL 2014–2020, Oś priorytetowa XI Wzmocnienie potencjału edukacyjnego, Działanie 11.2 Dostosowanie oferty kształcenia zawodowego do potrzeb lokalnego rynku pracy – kształcenie zawodowe uczniów, Poddziałanie 11.2.3 Wsparcie szkolnictwa zawodowego – projekt pn.: „Profesjonalne szkolnictwo zawodowe – pewna praca” – Poprawa jakości i efektywności edukacji w szkołach prowadzących kształcenie zawodowe, we współpracy z otoczeniem.	Specjalny Ośrodek Szkolno-Wychowawczy dla Niesłyszących i Słabosłyszących w Raciborzu	2018	2021	3 443 797	2 583 657	232 657	190 000	0	0	0	0	0	0	0	0	0	0	3 006 314
20.	PO PT 2014–2020, Oś priorytetowa 3 Potencjał beneficjentów funduszy europejskich, Działanie 3.1 Skuteczni beneficjenci – projekt pn.: „Sieć Punktów Informacyjnych Funduszy Europejskich (PIFE)” – Bezpłatne, profesjonalne i kompleksowe informowanie mieszkańców województwa śląskiego o Funduszach Europejskich.	Urząd Marszałkowski / FS / AD	2015	2020	13 233 172	2 299 621	2 068 746	0	0	0	0	0	0	0	0	0	0	0	4 368 367
21.	Program Operacyjny Wiedza Edukacja Rozwój – Zwiększenie szans na zdobycie zatrudnienia przez osoby młode, dzięki uzupełnieniu lub nabyciu przez nich kompetencji, kwalifikacji lub doświadczenia zawodowego dostosowanego do potrzeb rynku pracy.	Wojewódzki Urząd Pracy w Katowicach	2015	2022	23 109 399	6 963 000	1 069 952	0	0	0	0	0	0	0	0	0	0	0	6 078 491
22.	PO WER 2014–2020, Oś priorytetowa II Efektywne polityki publiczne dla rynku pracy, gospodarki i edukacji, Działanie 2.5 Skuteczna pomoc społeczna – projekt pn.: „KOOPERACJE 3D – model wielosektorowej współpracy na rzecz wsparcia osób i rodzin” – Zwiększenie kooperacji oraz poprawa współpracy pomiędzy instytucjami pomocy i integracji społecznej a podmiotami innych polityk sektorowych istotnych z punktu widzenia włączenia społecznego i zwalczania ubóstwa m.in. pomocy społecznej, edukacji, zdrowia, sądownictwa, policji.	Regionalny Ośrodek Polityki Społecznej Województwa Śląskiego	2018	2021	9 966 999	3 393 339	3 563 503	471 150	0	0	0	0	0	0	0	0	0	0	7 427 992
23.	PO WER 2014–2020, Oś priorytetowa II Efektywne polityki publiczne dla rynku pracy, gospodarki i edukacji, Działanie 2.8 Rozwój usług społecznych świadczonych w środowisku lokalnym – projekt pn.: „Szkolenie i doskonalenie zawodowe kadr systemu wspierania rodziny i pieczy zastępczej” – Zwiększenie profesjonalizmu zawodowego kadr systemu wspierania rodziny i pieczy zastępczej wykonujących zadania na terenie makroregionu południowego obejmującego województwa: dolnośląskie, małopolskie, opolskie i śląskie, w okresie od 2017 do 2020.	Regionalny Ośrodek Polityki Społecznej Województwa Śląskiego	2017	2020	2 407 608	1 160 035	362 906	0	0	0	0	0	0	0	0	0	0	0	1 522 941
24.	PO WER 2014–2020, Oś priorytetowa II Efektywne polityki publiczne dla rynku pracy, gospodarki i edukacji, Działanie 2.10 Wysoka jakość systemu oświaty – projekt pn.: „Klucz do sukcesu” – Przygotowanie pracowników instytucji systemu wspomaganie do pełnienia zadań w zakresie związanym z kształceniem kompetencji kluczowych uczniów potrzebnych na rynku pracy.	Regionalny Ośrodek Metodyczno-Edukacyjny „Metis” w Katowicach / Regionalny Ośrodek Doskonalenia Nauczycieli WOM w Bielsku-Białej / Pedagogiczna Biblioteka Wojewódzka w Katowicach	2018	2020	1 161 538	992 397	165 918	0	0	0	0	0	0	0	0	0	0	0	1 158 315
25.	PO WER 2014–2020, Oś priorytetowa IV Innowacje społeczne i współpraca ponadnarodowa, Działanie 4.3 Współpraca ponadnarodowa – projekt pn.: „Budowa i wdrażanie innowacyjnych narzędzi ograniczających zjawisko pracy nierejestrowanej w instytucjach współodpowiedzialnych za minimalizację zjawiska "szarej strefy" na rynku pracy” – Podniesienie wiedzy o konsekwencjach pracy nierejestrowanej w perspektywie życia, w tym wzrost świadomości pracowników i pracodawców oraz zmniejszenie prawdopodobieństwa podjęcia pracy w "szarej strefie" dzięki stworzeniu sieci współpracy z instytucjami polskimi i zagranicznymi, przy użyciu innowacyjnych rozwiązań.	Wojewódzki Urząd Pracy w Katowicach	2018	2020	205 572	80 923	75 833	0	0	0	0	0	0	0	0	0	0	0	156 756
26.	PO WER 2014–2020, Oś priorytetowa VI Pomoc Techniczna, Działanie 6.1 Pomoc Techniczna – projekt w ramach Sieci współpracy pn.: „Stawki jednostkowe w usługach opiekuńczych” – Usprawnienie procesu wdrażania Europejskiego Funduszu Społecznego w ramach Regionalnych Programów Operacyjnych poprzez wypracowanie i przetestowanie uproszczonych metod rozliczania wydatków w projektach – stawek jednostkowych w usługach opiekuńczych.	Urząd Marszałkowski / FS	2018	2019	250 000	250 000	0	0	0	0	0	0	0	0	0	0	0	0	250 000
27.	Pomoc Techniczna Programu Operacyjnego Wiedza Edukacja Rozwój 2014–2020 – Utrzymanie odpowiedniego poziomu zatrudnienia personelu zaangażowanego w zarządzanie, wdrażanie i monitorowanie PO WER 2014–2020 oraz zapewnienie możliwości podnoszenia jego kwalifikacji i niezbędnych warunków pracy, zapewnienie skutecznego i sprawnego systemu zarządzania i wdrażania, zapewnienie skutecznego systemu informacji i promocji dla Programu i efektywne wsparcie dla beneficjentów.	Wojewódzki Urząd Pracy w Katowicach	2019	2020	9 907 452	4 100 000	5 042 715	0	0	0	0	0	0	0	0	0	0	0	9 142 715
28.	Program Erasmus+, projekt pn.: „Building 21st century competencies: learning from the past – Budowanie kompetencji XXI wieku: uczenie się z przeszłości” – Promowanie międzynarodowego języka komunikacji i narzędzi ICT, współpraca i komunikacja między uczniami szkół partnerskich, stworzenie atrakcyjnego środowiska do zapobiegania przedwczesnemu kończeniu nauki, przybliżenie europejskich uczniów do wspólnych cech kulturowych Europy i bycia bardziej świadomych jego bogactwa i różnorodności.	Młodzieżowy Ośrodek Wychowawczy w Radzionkowie	2018	2020	99 497	65 533	21 997	0	0	0	0	0	0	0	0	0	0	0	87 530
29.	Program Erasmus+, projekt pn.: „Eko-konsultant biurów” – Opracowanie i przetestowanie innowacyjnych praktyk szkoleniowych, narzędzi metodycznych oraz systemu certyfikacji, zaprojektowanych dla interesariuszy z sektora edukacji osób dorosłych poprzez wymianę pomysłów, wiedzy fachowej, doświadczeń i dobrych praktyk.	Wojewódzki Urząd Pracy w Katowicach	2018	2020	91 656	48 912	36 878	0	0	0	0	0	0	0	0	0	0	0	85 790
30.	Program Erasmus+, projekt pn.: „Uniwersalny model kursu zawodowego na współczesne opiekunki dla dzieci kierowany dla kobiet w wieku 50–64 lat” – Opracowanie koncepcji modelu kształcenia zawodowego dla potencjalnych opiekunek dla dzieci poprzez nawiązanie współpracy międzynarodowej związanej z wymianą doświadczeń, informacji oraz idei.	Wojewódzki Urząd Pracy w Katowicach	2016	2019	365 789	52 215	0	0	0	0	0	0	0	0	0	0	0	0	52 215
31.	Program Erasmus+, projekt pn.: „Wstań z kanapy! Rozwój kompetencji społecznych oraz przedsiębiorczych dla NEETs” – Nawiązanie międzynarodowej współpracy w celu wypracowania rezultatów intelektualnych oraz zdobycia praktycznego doświadczenia podczas badań pilotażowych w zakresie metod uczenia umiejętności społecznych i przedsiębiorczych dedykowanych osobom z grupy NEETs.	Wojewódzki Urząd Pracy w Katowicach	2018	2020	89 334	43 571	41 539	0	0	0	0	0	0	0	0	0	0	0	85 110
32.	Program Interreg Europa, Oś priorytetowa 1 Wzmacnianie badań naukowych, rozwoju technologicznego i innowacji, cel szczegółowy 1.1 Poprawa wdrażania polityk związanych z infrastrukturą badań i innowacji – projekt pn.: „Improving Research and Innovation Infrastructure Performance in Regional Development: from Fragmented to Integrated and Sustainable Cooperation – Wzmacnianie wydajności infrastruktury B+R+I w kierunku budowania zintegrowanej i zrównoważonej współpracy” – Integracja partnerów na rzecz realizacji założeń polityki innowacyjnej i wdrażania programów funduszy strukturalnych w zakresie poprawy wydajności infrastruktury badawczo-rozwojowej i świadczonych usług, zapewnienie wydajnego i skutecznego korzystania z tych urządzeń i usług w celu zwiększenia roli instytucji szkolnictwa wyższego w promowaniu współpracy naukowej i biznesowej, doskonaleniu polityk związanych ze wspieraniem badań naukowych i rozwojowych oraz wzmacniania roli uczelni w rozwoju regionalnym.	Urząd Marszałkowski / RR / AD	2019	2022	525 471	154 549	237 077	133 845	0	0	0	0	0	0	0	0	0	0	525 471
33.	Program Interreg Europa, Oś priorytetowa 2 Konkurencyjność MŚP, cel szczegółowy 2.1 Poprawa polityki konkurencyjności MŚP – projekt pn.: „Design for Innovation – Design dla innowacji” – Integracja partnerów na rzecz realizacji założeń polityki innowacyjnej i wdrażania programów funduszy strukturalnych oraz budowanie zdolności w zakresie projektowania innowacyjnej polityki regionalnej poprzez szkolenie urzędników w zakresie metod projektowania.	Urząd Marszałkowski / RR / AD	2017	2021	732 150	165 848	122 863	143 787	0	0	0	0	0	0	0	0	0	0	432 498
34.	Program Interreg Europa, Oś priorytetowa 2 Konkurencyjność MŚP, cel szczegółowy 2.1 Poprawa polityki konkurencyjności MŚP – projekt pn.: „Strengthening SME capacity to engage in Industry 4.0 – Wzmocnienie zdolności MŚP do włączenia się w rozwój Przemysłu 4.0” – Integracja partnerów na rzecz realizacji założeń polityki innowacyjnej i wdrażania programów funduszy strukturalnych w zakresie wzmacniania i rozwijania kompetencji i kwalifikacji pracowników małych i średnich przedsiębiorstw w procesie przejścia gospodarki do modelu Przemysłu 4.0. Wsparcie MŚP w rozwijaniu i osiągnięciu wzrostu oraz w angażowaniu się w innowacje Przemysłu 4.0.	Urząd Marszałkowski / RR / AD	2019	2022	569 032	131 292	296 961	140 779	0	0	0	0	0	0	0	0	0	0	569 032
35.	Program Interreg V–A Republika Czeska – Polska, Oś Priorytetowa 4 Współpraca instytucji i społeczności, Priorytet 4.1 Wzmacnianie zdolności instytucjonalnych instytucji publicznych i zainteresowanych stron oraz sprawności administracji publicznej poprzez wspieranie współpracy prawnej i administracyjnej i współpracy między obywatelami i instytucjami – projekt pn.: „i-AIR REGION” – Edukacja społeczeństwa w ramach projektu „i-AIR REGION” oraz zwiększenie efektywności działań na rzecz poprawy jakości powietrza w Województwie Śląskim, w szczególności poprzez edukację ekologiczną osób dorosłych oraz współpracę organów administracji.	Urząd Marszałkowski / OS	2018	2020	1 897 289	16 083	56 083	0	0	0	0	0	0	0	0	0	0	0	72 166

Lp.	Nazwa i cel	Jednostka odpowiedzialna lub koordynująca program	Okres realizacji programu		Łączne nakłady finansowe	LIMITY WYDATKÓW W POSZCZEGÓLNYCH LATACH											Limit zobowiązań		
			od	do		2019 r.	2020 r.	2021 r.	2022 r.	2023 r.	2024 r.	2025 r.	2026 r.	2027 r.	2028 r.	2029 r.		2030 r.	
36.	Pomoc Techniczna w ramach Programu Współpracy Transgranicznej INTERREG V-A Polska – Słowacja na lata 2014–2020 – Regionalny Punkt Kontaktowy – Wsparcie Wspólnego Sekretariatu Technicznego w wykonywaniu powierzonych zadań poprzez działania informacyjne i promocyjne dotyczącego Programu INTERREG V-A prowadzone przez Regionalny Punkt Kontaktowy stworzony w ramach Urzędu Marszałkowskiego Województwa Śląskiego.	Urząd Marszałkowski / RR / AD	2019	2023	614 000	123 000	163 000	160 000	83 000	85 000	0	0	0	0	0	0	0	0	614 000
37.	„Program zintegrowany LIFE w zakresie wdrażania programu ochrony powietrza” – Realizacja programu ochrony powietrza Województwa Śląskiego w ramach „Wdrażania Programu ochrony powietrza dla województwa małopolskiego – Małopolska w zdrowej atmosferze” – Województwo Śląskie przeprowadzi kampanie informacyjno-edukacyjne na poziomie regionalnym i lokalnym, zleci przygotowanie inwentaryzacji emisji zanieczyszczeń oraz analiz rozprzestrzeniania zanieczyszczeń, które można wykorzystać przy aktualizacji Programu ochrony powietrza, prace nad uchwałą antysmogową – spotkania partnerów, niezbędne ekspertyzy, działania informacyjne i edukacyjne o przygotowywanych rozwiązaniach.	Urząd Marszałkowski / OS	2016	2023	69 945 902	251 704	90 542	90 542	90 542	84 619	0	0	0	0	0	0	0	0	607 949
38.	„Ochrona zbiorowisk nieleśnych na terenie Beskidzkiej Parków Krajobrazowych” w ramach Komponentu I „LIFE+” Przyroda i różnorodność biologiczna – Przywrócenie i zachowanie siedlisk nieleśnych na terenie Beskidów Zachodnich w oparciu o gospodarkę pasterską oraz wypas i opieka nad owcami.	Zespół Parków Krajobrazowych Województwa Śląskiego	2013	2019	7 634 602	13 358	0	0	0	0	0	0	0	0	0	0	0	0	13 358
39.	Ocena merytoryczna wniosków o dofinansowanie z Europejskiego Funduszu Regionalnego w ramach Regionalnego Programu Operacyjnego Województwa Śląskiego na lata 2014–2020 – Usprawienie procedury oceny merytorycznej wniosków o dofinansowanie z Europejskiego Funduszu Rozwoju Regionalnego Programu Operacyjnego Województwa Śląskiego na lata 2014–2020 przez ekspertów zewnętrznych.	Urząd Marszałkowski / FR	2018	2020	92 600	69 200	23 400	0	0	0	0	0	0	0	0	0	0	0	23 400
40.	Ocena merytoryczna wniosków o przyznanie dofinansowania z Europejskiego Funduszu Społecznego w ramach Regionalnego Programu Operacyjnego Województwa Śląskiego na lata 2014–2020 – Usprawienie procedury oceny merytorycznej wniosków o przyznanie dofinansowania z Europejskiego Funduszu Społecznego w ramach Regionalnego Programu Operacyjnego Województwa Śląskiego na lata 2014–2020 przez ekspertów zewnętrznych.	Urząd Marszałkowski / FS	2017	2021	1 485 600	356 000	276 000	156 000	0	0	0	0	0	0	0	0	0	0	788 000
41.	RPO WSL 2014–2020, Oś priorytetowa II Cyfrowe Śląskie, Działanie 2.1 Wsparcie rozwoju cyfrowych usług publicznych – projekt pn.: „Rozbudowa systemu zarządzania terenami pogórczycznymi na terenie województwa śląskiego” – Udostępnienie nowej e-usługi w postaci ogólnodostępnej bazy danych terenów pogórczycznych na terenie województwa śląskiego wraz z waloryzacją tych obszarów, na rzecz wsparcia procesu ich przekształceń i ponownego wykorzystania.	Urząd Marszałkowski / RR / Śląskie Centrum Społeczeństwa Informacyjnego	2020	2022	5 800 000	0	176 000	196 000	276 000	0	0	0	0	0	0	0	0	0	648 000
42.	RPO WSL 2014–2020, Oś priorytetowa XI Wzmocnienie potencjału edukacyjnego, Działanie 11.2 Dostosowanie oferty kształcenia zawodowego do potrzeb lokalnego rynku pracy – kształcenie zawodowe uczniów, Poddziałanie 11.2.3 Wsparcie szkolnictwa zawodowego – projekt własny pn.: „Śląskie Zawodowcy” – Zwiększenie jakości kształcenia zawodowego oraz dostosowanie oferty edukacyjnej do potrzeb rynku pracy, w tym stworzenie warunków zajęć praktycznych poprzez udział w stażach, praktykach, szkoleniach, kursach, doradztwie oraz zwiększenie kompetencji nauczycieli, przedstawicieli kadry pedagogicznej oraz instruktorów praktycznej nauki zawodów jak również wypracowanie modelowego rozwiązania współpracy edukacji z biznesem w województwie śląskim do końca 2022.	Urząd Marszałkowski / FS / AD	2019	2022	18 273 522	724 473	6 322 421	5 430 368	5 068 484	0	0	0	0	0	0	0	0	0	17 545 746
43.	PO WER 2014–2020, Oś priorytetowa II Efektywne polityki publiczne dla rynku pracy, gospodarki i edukacji, Działanie 2.18 Wysokiej jakości usługi administracyjne, Cel szczegółowy nr 4: Doskonalenie jakości oraz monitorowanie procesu świadczenia usług administracyjnych istotnych dla prowadzenia działalności gospodarczej – projekt pn.: „Standardy obsługi inwestora w samorządzie” – Podniesienie jakości obsługi inwestora w jednostkach samorządu terytorialnego województwa śląskiego.	Urząd Marszałkowski / GP / AD	2019	2022	2 000 001	30 619	435 927	1 453 769	69 064	0	0	0	0	0	0	0	0	0	1 989 379
44.	Program Erasmus+, projekt pn.: „Szkolenia dla kadry Publicznych Służb Zatrudnienia kluczem do sukcesu” – Podniesienie wiedzy 50 uczestników w zakresie nowatorskiego podejścia do współpracy z klientami publicznych służb zatrudnienia, poprzez realizację czterech szkoleń oraz realizacja „mini-szkoleń” wewnątrz organizacji tworzących partnerstwo.	Wojewódzki Urząd Pracy w Katowicach	2019	2021	402 975	35 788	355 237	11 950	0	0	0	0	0	0	0	0	0	0	402 975
45.	Program Interreg Europa Środkowa, Oś priorytetowa I Współpraca w zakresie innowacji na rzecz zwiększenia konkurencyjności Europy Środkowej, cel szczegółowy 1.2 Podnoszenie poziomu wiedzy i umiejętności związanych z przedsiębiorczością w celu wspierania innowacji gospodarczej i społecznej w regionach Europy Środkowej – projekt pn.: „Intergenerational Social Innovation Support Scheme (IN SITU) – Międzypokoleniowy program wspierania innowacji społecznych” – Wypracowanie innowacyjnych rozwiązań w obszarze polityki społecznej, służących świadczeniu wsparcia dla grup defaworyzowanych oraz zagrożonych ubóstwem i wykluczeniem społecznym.	Urząd Marszałkowski / FS / AD / Regionalny Ośrodek Polityki Społecznej Województwa Śląskiego / Wojewódzki Urząd Pracy w Katowicach	2019	2022	467 895	118 143	163 853	162 773	23 126	0	0	0	0	0	0	0	0	0	467 895
46.	PO WER 2014–2020, Oś priorytetowa IV Innowacje społeczne i współpraca ponadnarodowa, Działanie 4.2 Programy mobilności ponadnarodowej – projekt pn.: „Kto mi da skrzydła?” – staż w Hiszpanii inwestycją w przyszłość” – Podniesienie poziomu kompetencji i umiejętności zawodowych w zakresie przydatności dla rynku pracy przez mobilność edukacyjną uczniów oraz współpracę między edukacją a rynkiem pracy.	Centrum Kształcenia Zawodowego i Ustawicznego Województwa Śląskiego w Katowicach	2019	2020	134 094	107 272	26 822	0	0	0	0	0	0	0	0	0	0	0	134 094
47.	PO PT 2014–2020, Oś priorytetowa 3 Potencjał beneficjentów funduszy europejskich, Działanie 3.1 Skuteczni beneficjenci – projekt pn.: „Śląskie Programy Rewitalizacji – szkolenia” – Wzmocnienie zdolności JST do programowania i wdrażania działań rewitalizacyjnych, zwłaszcza w zakresie dostępności w rewitalizacji, zarządzania włączenia społecznego, wykorzystania narzędzi ustawowych oraz wypracowanie i wdrożenie systemu monitorowania rewitalizacji w gminach i na poziomie regionów.	Urząd Marszałkowski / RR / AD	2019	2021	980 020	36 442	421 627	521 951	0	0	0	0	0	0	0	0	0	0	980 020
48.	PO WER 2014–2020, Oś priorytetowa II Efektywne polityki publiczne dla rynku pracy, gospodarki i edukacji, Działanie 2.8 Rozwój usług społecznych świadczonych w środowisku lokalnym – projekt pn.: „Doskonalenie kompetencji kadry systemu wspierania rodziny i pieczy zastępczej” – Podniesienie kompetencji zawodowych przedstawicieli instytucji realizujących zadania w obszarze wspierania rodziny i pieczy zastępczej, poprzez realizację działań dydaktycznych, w tym szkoleń służących podnoszeniu kompetencji zawodowych, a także superwizji oraz coachingu.	Regionalny Ośrodek Polityki Społecznej Województwa Śląskiego	2020	2022	4 402 621	0	667 250	2 554 242	1 103 993	0	0	0	0	0	0	0	0	0	4 325 485
49.	RPO WSL 2014–2020, Oś priorytetowa III Konkurencyjność MŚP, Działanie 3.5 Umieędzynarodowienie gospodarki regionu, Poddziałanie 3.5.1 Promocja gospodarcza regionu – projekt pn.: „Promocja gospodarcza regionu oraz działania związane z tworzeniem przyjaznych warunków do inwestowania i eksportowania” – Wzrost wartości bezpośrednich inwestycji w regionie, wzrost poziomu eksportu MŚP z województwa śląskiego, promocja województwa śląskiego pod względem zamieszkania i podejmowana pracy.	Urząd Marszałkowski / GP	2019	2023	24 680 000	547 800	8 497 200	6 710 000	6 680 000	2 245 000	0	0	0	0	0	0	0	0	24 680 000
B	-- wydatki majątkowe				1 925 713 310	231 699 763	529 905 510	471 957 376	232 444 115	55 305 081	11 304 920	0	0	0	0	0	0	1 165 882 651	
1.	Regionalny Program Operacyjny Województwa Śląskiego na lata 2014–2020 – Wzrost konkurencyjności i poprawa spójności społecznej, gospodarczej i przestrzennej poprzez inteligentne wykorzystanie endogenicznych potencjałów regionu realizowany za pomocą trzynastu osi priorytetowych, dla których sformulowano cele szczegółowe wskazujące główne kierunki interwencji programu.	Urząd Marszałkowski / FR	2014	2024	278 058 408	33 878 980	56 704 639	62 777 000	56 029 000	39 951 230	11 304 920	0	0	0	0	0	0	0	128 726 205
2.	Regionalny Program Operacyjny Województwa Śląskiego na lata 2014–2020 w ramach Europejskiego Funduszu Społecznego – Promowanie trwałego i wysokiej jakości zatrudnienia, wsparcie mobilności pracowników oraz włączenia społecznego, walka z ubóstwem i wszelką dyskryminacją jak również inwestowanie w kształcenie, szkolenie oraz szkolenie zawodowe na rzecz zdobywania umiejętności i uczenia się przez całe życie.	Urząd Marszałkowski / FS	2014	2023	4 715 650	2 138 187	473 000	200 000	200 000	145 548	0	0	0	0	0	0	0	0	3 156 735
3.	Regionalny Program Operacyjny Województwa Śląskiego na lata 2014–2020 w ramach Europejskiego Funduszu Społecznego – Promowanie trwałego i wysokiej jakości zatrudnienia, wsparcie mobilności pracowników oraz włączenia społecznego, walka z ubóstwem i wszelką dyskryminacją jak również inwestowanie w kształcenie, szkolenie oraz szkolenie zawodowe na rzecz zdobywania umiejętności i uczenia się przez całe życie.	Wojewódzki Urząd Pracy w Katowicach	2014	2023	100 000	7 000	4 000	0	0	0	0	0	0	0	0	0	0	0	11 000
4.	RPO WSL 2014–2020, Oś priorytetowa II Cyfrowe Śląskie, Działanie 2.1 Wsparcie rozwoju cyfrowych usług publicznych – projekt pn.: „Podniesienie jakości, dostępności oraz zwiększenie wykorzystania administracyjnych zasobów mapowych subregionu południowego województwa śląskiego” – Zbudowanie uniwersalnego subregionalnego zbioru dokumentów cyfrowych stanowiącego rdzeń geoprzestrzennych baz danych jednostek organizacyjnych administracji publicznej szczebla gminnego, powiatowego i regionalnego umożliwiających świadczenie zaawansowanych e-usług.	Urząd Marszałkowski / GK	2014	2020	40 137 400	1 048 344	694 707	0	0	0	0	0	0	0	0	0	0	0	798 915
5.	RPO WSL 2014–2020, Oś priorytetowa II Cyfrowe Śląskie, Działanie 2.1 Wsparcie rozwoju cyfrowych usług publicznych – projekt pn.: „Śląskie Digitarium. Digitalizacja i udostępnienie zasobów instytucji kultury województwa śląskiego” – Zbudowanie uniwersalnego subregionalnego zbioru dokumentów cyfrowych stanowiącego rdzeń baz danych instytucji kultury jako jednostek samorządowych Województwa Śląskiego.	Biblioteka Śląska w Katowicach / Instytucja Filmowa „Silesia Film” w Katowicach / Regionalny Instytut Kultury w Katowicach / Opera Śląska w Bytomiu	2018	2021	34 137 645	175 653	4 666 587	145 541	0	0	0	0	0	0	0	0	0	0	4 987 781
6.	RPO WSL 2014–2020, Oś priorytetowa IV Efektywność energetyczna, odnawialne źródła energii i gospodarka niskoemisyjna, Działanie 4.4 Wysokosprawna kogeneracja – projekt pn.: „Modernizacja źródła ciepła i energii dla obiektów SPZOZ WSS Nr 3 w Rybniku” – Wzrost dostępności i poprawa jakości usług medycznych.	Samodzielny Publiczny Zakład Opieki Zdrowotnej Wojewódzki Szpital Specjalistyczny Nr 3 w Rybniku	2018	2019	7 185 292	580 000	0	0	0	0	0	0	0	0	0	0	0	0	580 000

58

Lp.	Nazwa i cel	Jednostka odpowiedzialna lub koordynująca program	Okres realizacji programu		Łączne nakłady finansowe	LIMITY WYDATKÓW W POSZCZEGÓLNYCH LATACH											Limit zobowiązań		
			od	do		2019 r.	2020 r.	2021 r.	2022 r.	2023 r.	2024 r.	2025 r.	2026 r.	2027 r.	2028 r.	2029 r.		2030 r.	
7.	RPO WSL 2014–2020, Oś priorytetowa V Ochrona środowiska i efektywne wykorzystanie zasobów, Działanie 5.3 Dziedzictwo kulturowe, Poddziałanie 5.3.1 Dziedzictwo kulturowe – konkurs – projekt pn.: „Zachowanie dziedzictwa kulturowego zabytkowej Sztolni Fryderyk w Tarnowskich Górach poprzez zabezpieczenie górotworu i modernizację gospodarki wodnej” – Zabezpieczenie górotworu oraz zmodernizowanie gospodarki wodnej w zabytkowej Sztolni Fryderyk.	Muzeum Górnictwa Węglowego w Zabrze	2016	2020	3 819 487	1 261 013	341 370	0	0	0	0	0	0	0	0	0	0	0	1 602 383
8.	RPO WSL 2014–2020, Oś priorytetowa VI Transport, Działanie 6.1 Drogi wojewódzkie, powiatowe i gminne – projekt pn.: „Budowa obwodnicy Buczkwic stanowiącej połączenie drogi ekspresowej S 69 z drogą wojewódzką 942” – Wyprowadzenie ruchu tranzytowego z centrów miast i miejscowości.	Zarząd Dróg Wojewódzkich w Katowicach	2010	2019	64 647 344	53 751 434	0	0	0	0	0	0	0	0	0	0	0	0	58 725
9.	RPO WSL 2014–2020, Oś priorytetowa VI Transport, Działanie 6.1 Drogi wojewódzkie, powiatowe i gminne – projekt pn.: „Budowa Regionalnej Drogi Racibórz–Pszczyna na odcinku od włączenia do DK nr 45 w gminie Rudnik do granicy miasta na prawach powiatu Rybnik – etap 4 i etap 5 Wschodnia Obwodnica Raciborza” – Wyprowadzenie ruchu tranzytowego z centrów miast i miejscowości.	Zarząd Dróg Wojewódzkich w Katowicach	2018	2022	300 885 039	7 012 000	86 000 000	93 000 000	114 831 353	0	0	0	0	0	0	0	0	0	296 691 103
10.	RPO WSL 2014–2020, Oś priorytetowa VI Transport, Działanie 6.1 Drogi wojewódzkie, powiatowe i gminne – projekt pn.: „Przebudowa DW 791 na odcinku od DK 1 do DK 78, etap II” – Wyprowadzenie ruchu tranzytowego z centrów miast i miejscowości.	Zarząd Dróg Wojewódzkich w Katowicach	2014	2022	243 649 280	14 626 368	90 150 454	96 577 574	40 359 946	0	0	0	0	0	0	0	0	0	238 293 184
11.	RPO WSL 2014–2020, Oś priorytetowa VI Transport, Działanie 6.1 Drogi wojewódzkie, powiatowe i gminne – projekt pn.: „Przebudowa drogi wojewódzkiej nr 913, etap II odcinek od skrzyżowania z DK 78 w miejscowości Celiny do skrzyżowania z DK 86” – Wyprowadzenie ruchu tranzytowego z centrów miast i miejscowości.	Zarząd Dróg Wojewódzkich w Katowicach	2015	2021	121 931 985	8 012 404	52 457 596	60 405 261	0	0	0	0	0	0	0	0	0	0	118 174 089
12.	RPO WSL 2014–2020, Oś priorytetowa VI Transport, Działanie 6.1 Drogi wojewódzkie, powiatowe i gminne – projekt pn.: „Przebudowa drogi wojewódzkiej nr 933” – Wyprowadzenie ruchu tranzytowego z centrów miast i miejscowości.	Zarząd Dróg Wojewódzkich w Katowicach	2014	2021	247 593 937	8 690 932	94 340 000	141 096 350	0	0	0	0	0	0	0	0	0	0	240 653 484
13.	RPO WSL 2014–2020, Oś priorytetowa VI Transport, Działanie 6.2 Transport kolejowy – projekt pn.: „Dostawa co najmniej 10 sztuk elektrycznych zespołów trakcyjnych do wykonywania kolejowych wojewódzkich przewozów pasażerskich” – Podniesienie standardu obsługi pasażerów korzystających z kolejowych połączeń wojewódzkich poprzez zakup nowego taboru kolejowego.	Urząd Marszałkowski / KT	2017	2019	200 662 200	83 609 250	0	0	0	0	0	0	0	0	0	0	0	0	0
14.	RPO WSL 2014–2020, Oś priorytetowa VIII Regionalne kadry gospodarki opartej na wiedzy, Działanie 8.3 Poprawa dostępu do profilaktyki, diagnostyki i rehabilitacji leczniczej ułatwiającej pozostanie w zatrudnieniu i powrót do pracy, Poddziałanie 8.3.2 Realizowanie aktywizacji zawodowej poprzez zapewnienie właściwej opieki zdrowotnej – konkurs – projekt pn.: „Zdrowy urzędnik” – Eliminowanie zdrowotnych czynników ryzyka poprzez doposażenie stanowisk pracy polepszając ich ergonomię (zakup sprzętu, wyposażenia) oraz organizację działań edukacyjno-informacyjnych.	Urząd Marszałkowski / AD	2019	2020	15 097	15 097	0	0	0	0	0	0	0	0	0	0	0	0	15 097
15.	RPO WSL 2014–2020, Oś priorytetowa X Rewitalizacja oraz infrastruktura społeczna i zdrowotna, Działanie 10.1 Infrastruktura ochrony zdrowia – projekt pn.: „Optymalizacja zabezpieczenia prognozowanych potrzeb na świadczenia hospitalizacyjne w zakresie chorób układu oddechowego w Województwie Śląskim poprzez przebudowę, modernizację oraz doposażenie kompleksu budynków na potrzeby oddziałów pulmonologicznych z pododdziałem chemioterapii nowotworów Centrum Pulmonologii i Torakochirurgii w Bystrzy” – Wzrost dostępności i poprawa jakości usług medycznych.	Centrum Pulmonologii i Torakochirurgii w Bystrzy	2018	2020	19 979 129	4 044 042	1 676 574	0	0	0	0	0	0	0	0	0	0	0	5 720 616
16.	RPO WSL 2014–2020, Oś priorytetowa X Rewitalizacja oraz infrastruktura społeczna i zdrowotna, Działanie 10.1 Infrastruktura ochrony zdrowia – projekt pn.: „Organizacja Śląskiego Centrum Medycyny Fizykalnej i Wczesnej Diagnostyki Nowotworów na bazie Oddziału Klinicznego Chorób Wewnętrznych, Angiologii i Medycyny Fizykalnej Szpitala Specjalistycznego Nr 2 w Bytomiu” – Wzrost dostępności i poprawa jakości usług medycznych.	Szpital Specjalistyczny Nr 2 w Bytomiu	2014	2020	34 202 034	144 018	3 782 465	0	0	0	0	0	0	0	0	0	0	0	3 782 465
17.	RPO WSL 2014–2020, Oś priorytetowa X Rewitalizacja oraz infrastruktura społeczna i zdrowotna, Działanie 10.1 Infrastruktura ochrony zdrowia – projekt pn.: „Zdrowy Śląsk! Zwiększenie dostępności i jakości świadczeń medycznych w Szpitalu Wojewódzkim w Bielsku-Białej poprzez doposażenie i wymianę sprzętu medycznego” – Wzrost dostępności i poprawa jakości usług medycznych.	Szpital Wojewódzki w Bielsku-Białej	2018	2019	15 543 153	1 978 320	0	0	0	0	0	0	0	0	0	0	0	0	1 978 320
18.	RPO WSL 2014–2020, Oś priorytetowa XII Infrastruktura edukacyjna, Działanie 12.3 Instytucje popularyzujące naukę – projekt pn.: „Planetarium – Śląski Park Nauki. Modernizacja i rozbudowa Planetarium Śląskiego w Chorzowie” – Przybliżenie społeczeństwu regionu najnowszych zdobyczy wiedzy z dziedziny astronomii, sejsmologii i meteorologii oraz podniesienie jakości świadczonych usług edukacyjnych w zakresie nauk przyrodniczych poprzez zastosowanie innowacyjnych metod poszerzenia wiedzy i umiejętności na wszystkich poziomach edukacji.	Urząd Marszałkowski / IR / Planetarium i Obserwatorium Astronomiczne im. Mikołaja Kopernika	2015	2020	143 639 549	10 342 246	131 071 382	0	0	0	0	0	0	0	0	0	0	0	58 737 569
19.	Program Operacyjny Wiedza Edukacja Rozwój – Zwiększenie szans na zdobycie zatrudnienia przez osoby młode, dzięki uzupełnieniu lub nabyciu przez nich kompetencji, kwalifikacji lub doświadczenia zawodowego dostosowanego do potrzeb rynku pracy.	Wojewódzki Urząd Pracy w Katowicach	2015	2022	24 000	0	12 000	12 000	0	0	0	0	0	0	0	0	0	0	24 000
20.	RPO WSL 2014–2020, Oś priorytetowa XI Wzmocnienie potencjału edukacyjnego, Działanie 11.1 Ograniczenie przedwczesnego kończenia nauki szkolnej oraz zapewnienie równego dostępu do dobrej jakości edukacji elementarnej, kształcenia podstawowego i średniego, Poddziałanie 11.1.4 Poprawa efektywności kształcenia ogólnego – konkurs – projekt pn.: „Ad astra” – Poprawa efektów kształcenia uczniów poprzez rozwijanie wybranych kompetencji kluczowych w tym równanie szans edukacyjnych uczniów niepełnosprawnych.	Regionalny Ośrodek Metodyczno-Edukacyjny „Metis” w Katowicach / Planetarium i Obserwatorium Astronomiczne w Chorzowie / Specjalny Ośrodek Szkolno-Wychowawczy dla Niepełnosprawnych i Słabosłyszących w Raciborzu / Zespół Szkół Ogólnokształcących Mistrzostwa Sportowego w Raciborzu / Zespół Szkół Specjalnych w Skoczowie	2018	2020	10 875	10 875	0	0	0	0	0	0	0	0	0	0	0	0	10 875
21.	RPO WSL 2014–2020, Oś priorytetowa XI Wzmocnienie potencjału edukacyjnego, Działanie 11.1 Ograniczenie przedwczesnego kończenia nauki szkolnej oraz zapewnienie równego dostępu do dobrej jakości edukacji elementarnej, kształcenia podstawowego i średniego, Poddziałanie 11.1.5 Efektywny rozwój dzieci i młodzieży – program stypendialny – projekt własny pn.: „Śląskie. Inwestujemy w talenty” – Umożliwienie rozwoju edukacyjnego uczniów gimnazjów i szkół ponadgimnazjalnych. Wsparcie przeznaczone przede wszystkim dla uczniów uzdolnionych w zakresie przedmiotów przyrodniczych, matematycznych, informatycznych i języków obcych.	Urząd Marszałkowski / FS / AD	2015	2023	38 323	13 600	20 000	0	0	0	0	0	0	0	0	0	0	0	33 600
22.	POIiŚ 2014–2020, Oś priorytetowa V Rozwój transportu kolejowego w Polsce, Działanie 5.2 Rozwój transportu kolejowego poza TEN-T – projekt pn.: „Budowa skrzyżowania bezkolizyjnego linii kolejowej nr 1 z drogą wojewódzką nr 789 ul. Kozięgłowską w Myszkowie” w ramach zadania pn.: „Poprawa bezpieczeństwa na skrzyżowaniach linii kolejowych z drogami – etap III” – Wsparcie przebudowy, budowy kluczowych elementów i odcinków dróg wojewódzkich prowadzące do zwiększenia płynności ruchu i bezpieczeństwa komunikacyjnego.	Zarząd Dróg Wojewódzkich w Katowicach	2019	2023	16 830 785	160 000	285 000	2 280 000	5 130 000	1 935 520	0	0	0	0	0	0	0	0	9 790 520
23.	RPO WSL 2014–2020, Oś priorytetowa II Cyfrowe Śląskie, Działanie 2.1 Wsparcie rozwoju cyfrowych usług publicznych – projekt pn.: „eCareMed – elektroniczna dokumentacja medyczna oraz e-usługi w celu wsparcia procesów akredytacyjnych w SP ZOZ WSS Nr 3 w Rybniku” – Podniesienie jakości świadczenia publicznych usług medycznych.	Samodzielny Publiczny Zakład Opieki Zdrowotnej Wojewódzki Szpital Specjalistyczny Nr 3 w Rybniku	2019	2022	9 400 000	0	765 000	570 000	67 500	0	0	0	0	0	0	0	0	0	1 402 500
24.	RPO WSL 2014–2020, Oś priorytetowa II Cyfrowe Śląskie, Działanie 2.1 Wsparcie rozwoju cyfrowych usług publicznych – projekt pn.: „eCareMed – e-zdrowie w Szpitalu Specjalistycznym Nr 2 w Bytomiu” – Podniesienie jakości świadczenia publicznych usług medycznych.	Szpital Specjalistyczny Nr 2 w Bytomiu	2019	2022	9 018 931	0	196 926	467 494	670 420	0	0	0	0	0	0	0	0	0	1 334 840
25.	RPO WSL 2014–2020, Oś priorytetowa II Cyfrowe Śląskie, Działanie 2.1 Wsparcie rozwoju cyfrowych usług publicznych – projekt pn.: „eCareMed – rozwój cyfrowych usług medycznych w Centrum Leczenia Oparzeń im. dr Stanisława Sakiela w Siemianowicach Śląskich” – Podniesienie jakości świadczenia publicznych usług medycznych.	Centrum Leczenia Oparzeń im. dr Stanisława Sakiela w Siemianowicach Śląskich	2019	2022	6 071 211	0	450 000	240 000	105 000	0	0	0	0	0	0	0	0	0	795 000
26.	RPO WSL 2014–2020, Oś priorytetowa II Cyfrowe Śląskie, Działanie 2.1 Wsparcie rozwoju cyfrowych usług publicznych – projekt pn.: „eCareMed – rozwój cyfrowych usług medycznych w Samodzielnym Publicznym Wojewódzkim Szpitalu Chirurgii Urazowej im. dr Janusza Daaba w Piekarach Śląskich” – Podniesienie jakości świadczenia publicznych usług medycznych.	Samodzielny Publiczny Wojewódzki Szpital Chirurgii Urazowej im. dr Janusza Daaba w Piekarach Śląskich	2019	2022	5 515 000	0	150 000	225 000	444 750	0	0	0	0	0	0	0	0	0	819 750
27.	RPO WSL 2014–2020, Oś priorytetowa II Cyfrowe Śląskie, Działanie 2.1 Wsparcie rozwoju cyfrowych usług publicznych – projekt pn.: „eCareMed – rozwój cyfrowych usług medycznych w Wojewódzkim Szpitalu Specjalistycznym Nr 2 w Jastrzębiu-Zdroju” – Podniesienie jakości świadczenia publicznych usług medycznych.	Wojewódzki Szpital Specjalistyczny Nr 2 w Jastrzębiu-Zdroju	2020	2022	9 066 600	0	249 750	670 950	439 290	0	0	0	0	0	0	0	0	0	1 359 990
28.	RPO WSL 2014–2020, Oś priorytetowa II Cyfrowe Śląskie, Działanie 2.1 Wsparcie rozwoju cyfrowych usług publicznych – projekt pn.: „eCareMed – rozwój cyfrowych usług medycznych w Wojewódzkim Szpitalu Specjalistycznym Nr 4 w Bytomiu” – Podniesienie jakości świadczenia publicznych usług medycznych.	Wojewódzki Szpital Specjalistyczny Nr 4 w Bytomiu	2019	2022	9 425 000	0	630 000	225 000	549 750	0	0	0	0	0	0	0	0	0	1 404 750
29.	RPO WSL 2014–2020, Oś priorytetowa II Cyfrowe Śląskie, Działanie 2.1 Wsparcie rozwoju cyfrowych usług publicznych – projekt pn.: „eCareMed – rozwój cyfrowych usług medycznych w Wojewódzkim Szpitalu Specjalistycznym Nr 5 im. Św. Barbary w Sosnowcu” – Podniesienie jakości świadczenia publicznych usług medycznych.	Wojewódzki Szpital Specjalistyczny Nr 5 im. Św. Barbary w Sosnowcu	2019	2022	13 295 000	0	435 000	675 000	866 250	0	0	0	0	0	0	0	0	0	1 976 250

Lp.	Nazwa i cel	Jednostka odpowiedzialna lub koordynująca program	Okres realizacji programu		Łączne nakłady finansowe	LIMITY WYDATKÓW W POSZCZEGÓLNYCH LATACH											Limit zobowiązań			
			od	do		2019 r.	2020 r.	2021 r.	2022 r.	2023 r.	2024 r.	2025 r.	2026 r.	2027 r.	2028 r.	2029 r.		2030 r.		
30.	RPO WSL 2014-2020, Oś priorytetowa II Cyfrowe Śląskie, Działanie 2.1 Wsparcie rozwoju cyfrowych usług publicznych – projekt pn.: „eCareMed – Upowszechnienie Elektronicznej Dokumentacji Medycznej oraz wdrożenie nowoczesnych e-usług medycznych w Szpitalu Wojewódzkim w Bielsku-Białej” – Podniesienie jakości świadczenia publicznych usług medycznych.	Szpital Wojewódzki w Bielsku-Białej	2020	2021	9 081 000	0	676 463	676 462	0	0	0	0	0	0	0	0	0	0	1 352 925	
31.	RPO WSL 2014-2020, Oś priorytetowa II Cyfrowe Śląskie, Działanie 2.1 Wsparcie rozwoju cyfrowych usług publicznych – projekt pn.: „eCareMed – Wdrożenie e-usług w Wojewódzkim Szpitalu Specjalistycznym im. Najświętszej Maryi Panny w Częstochowie” – Podniesienie jakości świadczenia publicznych usług medycznych.	Wojewódzki Szpital Specjalistyczny im. Najświętszej Maryi Panny w Częstochowie	2020	2022	9 018 680	0	37 500	1 112 907	202 395	0	0	0	0	0	0	0	0	0	1 352 802	
32.	RPO WSL 2014-2020, Oś priorytetowa II Cyfrowe Śląskie, Działanie 2.1 Wsparcie rozwoju cyfrowych usług publicznych – projekt pn.: „eCareMed – Wdrożenie kompleksowego systemu e-usług oraz elektronicznej dokumentacji medycznej w Katowickim Centrum Onkologii” – Podniesienie jakości świadczenia publicznych usług medycznych.	Katowickie Centrum Onkologii w Katowicach	2020	2022	9 266 465	0	304 389	529 325	462 846	0	0	0	0	0	0	0	0	0	1 296 560	
33.	RPO WSL 2014-2020, Oś priorytetowa II Cyfrowe Śląskie, Działanie 2.1 Wsparcie rozwoju cyfrowych usług publicznych – projekt pn.: „InfoSMOG-MED” – Opracowanie platformy wraz z systemem mapowania zdrowotnego.	Urząd Marszałkowski / PW	2019	2021	781 000	0	39 050	0	0	0	0	0	0	0	0	0	0	0	39 050	
34.	RPO WSL 2014-2020, Oś priorytetowa V Ochrona środowiska i efektywne wykorzystanie zasobów, Działanie 5.3 Dziedzictwo kulturowe, Poddziałanie 5.3.3 Dziedzictwo kulturowe – kluczowe instytucje kultury – projekt pn.: „Przeprowadzenie prac konserwatorskich, restauratorskich oraz robót budowlanych w celu zwiększenia atrakcyjności Opery Śląskiej i ochrony jej dziedzictwa kulturowego” – Poprawa stanu istniejących obiektów w których prowadzona jest działalność wojewódzkich instytucji kultury.	Opera Śląska w Bytomiu	2019	2023	57 967 811	200 000	3 291 658	10 071 512	12 085 615	13 272 783	0	0	0	0	0	0	0	0	38 921 568	
II. Wydatki na programy, projekty lub zadania związane z umowami partnerstwa publiczno-prywatnego, z tego:					0	0	0	0	0	0	0	0	0	0	0	0	0	0	0	
A – wydatki bieżące					0	0	0	0	0	0	0	0	0	0	0	0	0	0	0	0
B – wydatki majątkowe					0	0	0	0	0	0	0	0	0	0	0	0	0	0	0	0
III. Wydatki na programy, projekty lub zadania pozostałe (inne niż wymienione w pkt I i II), z tego:					4 756 020 906	400 405 047	451 146 275	464 084 690	345 033 574	384 706 299	338 752 000	208 700 000	182 000 000	182 000 000	182 000 000	182 000 000	142 000 000	144 671 356		
A – wydatki bieżące					3 117 743 312	300 265 506	283 956 232	236 543 978	200 580 106	197 300 547	214 640 000	183 700 000	182 000 000	182 000 000	182 000 000	182 000 000	142 000 000	144 671 356		
1.	Aktualizacja Planu Zagospodarowania Przestrzennego Województwa Śląskiego – Aktualizacja regionalnego dokumentu strategicznego określającego politykę przestrzenną województwa śląskiego.	Urząd Marszałkowski / PP	2019	2020	150 000	100 000	50 000	0	0	0	0	0	0	0	0	0	0	0	150 000	
2.	Bieżące utrzymanie dróg wojewódzkich i obiektów inżynierskich realizowane przez zarząd drogi – Zapewnienie odpowiedniego stanu infrastruktury dróg wojewódzkich zwiększającego bezpieczeństwo i wygodę ruchu.	Zarząd Dróg Wojewódzkich w Katowicach	2018	2021	65 158 000	29 645 000	18 758 700	15 292 028	0	0	0	0	0	0	0	0	0	0	10 888 000	
3.	Bieżące utrzymanie dróg wojewódzkich i obiektów inżynierskich realizowane w systemie powierzonym powiatom – Zapewnienie odpowiedniego stanu infrastruktury dróg wojewódzkich zwiększającego bezpieczeństwo i wygodę ruchu.	Urząd Marszałkowski / KT	2018	2021	84 373 160	25 039 760	25 039 800	12 519 900	0	0	0	0	0	0	0	0	0	0	62 599 460	
4.	Obsługa prawna sporów sądowych związanych z zakończoną realizacją Stadionu Śląskiego – Wyegzekwowanie od Wykonawcy roszczeń wynikających z zapisów umowy.	Urząd Marszałkowski / IR	2018	2022	1 868 500	420 000	891 032	100 000	100 000	0	0	0	0	0	0	0	0	0	200 000	
5.	Opracowanie branżowych dokumentów strategicznych – Konieczność wyznaczenia kierunków działań w zakresie gospodarki, rewitalizacji, transportu oraz edukacji.	Urząd Marszałkowski / RR	2018	2020	200 000	50 000	135 000	0	0	0	0	0	0	0	0	0	0	0	185 000	
6.	Opracowanie planu ochrony dla Parku Krajobrazowego Lasy nad Górną Liswartą – Dostosowanie realizacji wszystkich płaszczyzn ochrony przyrody i krajobrazu na terenie Parku Krajobrazowego Lasy nad Górną Liswartą do wymogów Ustawy o ochronie przyrody.	Zespół Parków Krajobrazowych Województwa Śląskiego	2017	2019	540 000	262 000	0	0	0	0	0	0	0	0	0	0	0	0	262 000	
7.	Organizacja i przeprowadzenie olimpiad dla uczniów szkół ponadgimnazjalnych w latach szkolnych 2016/2017, 2017/2018, 2018/2019 – Zorganizowanie i przeprowadzenie do 31 sierpnia 2019 r. trzech edycji trójstopniowych zawodów ogólnopolskiej Olimpiady Astronomicznej. Promowanie wiedzy w zakresie rozwoju młodzieży w dziedzinie astronomii i astrofizyki.	Planetarium i Obserwatorium Astronomiczne im. Mikołaja Kopernika w Chorzowie	2016	2019	131 374	31 954	0	0	0	0	0	0	0	0	0	0	0	0	31 954	
8.	Organizacja Szczytu Młodzieży Regionalnego Trójkąta Weimarskiego – Nawiązywanie współpracy młodzieży z Polski, Niemiec i Francji w dziedzinie edukacji, zdobywanie i wymiana doświadczeń.	Urząd Marszałkowski / EN	2019	2021	220 000	50 000	120 000	50 000	0	0	0	0	0	0	0	0	0	0	220 000	
9.	Organizacja usług publicznych w zakresie wykonywania regionalnych kolejowych przewozów osób w latach 2016-2030 – Zapewnienie ciągłości w zakresie wykonywania regionalnych kolejowych przewozów osób.	Urząd Marszałkowski / KT	2016	2030	2 706 569 665	190 085 143	188 885 143	183 200 000	183 200 000	183 200 000	182 000 000	182 000 000	182 000 000	182 000 000	182 000 000	182 000 000	142 000 000	413 381 558		
10.	Plan upowszechniania dziedzictwa przemysłowego Kopalni rud ołowiu, srebra i cynku wraz z systemem gospodarowania wodami podziemnymi w Tarnowskich Górach wpisany na Listę Światowego Dziedzictwa UNESCO – Upowszechnianie dziedzictwa przemysłowego regionu.	Urząd Marszałkowski / KL	2018	2019	100 000	60 000	0	0	0	0	0	0	0	0	0	0	0	0	60 000	
11.	Program ochrony środowiska przed hałasem dla województwa śląskiego do roku 2023 dla terenów poza aglomeracjami, położonych wzdłuż odcinków dróg o natężeniu ruchu powyżej 3 000 000 pojazdów rocznie i odcinków linii kolejowych o natężeniu ruchu powyżej 30 000 pociągów rocznie – Dostosowanie stopnia hałasu do dopuszczalnego poziomu.	Urząd Marszałkowski / OS	2018	2019	180 810	130 380	0	0	0	0	0	0	0	0	0	0	0	0	130 380	
12.	Program Profilaktyki Chorób Płuc w Województwie Śląskim na lata 2015-2020 – Poprawa stanu zdrowia mieszkańców województwa śląskiego.	Urząd Marszałkowski / ZD	2015	2020	453 100	100 000	100 000	0	0	0	0	0	0	0	0	0	0	0	200 000	
13.	Program wspierania edukacji uzdolnionej młodzieży Województwa Śląskiego – Zwiększenie szans edukacyjnych młodzieży w rozwijaniu ich uzdolnień, zainteresowań oraz stworzenie możliwości udziału w ogólnopolskich i międzynarodowych imprezach (olimpiadach, konkursach, festiwalach, turniejach).	Urząd Marszałkowski / EN	2018	2021	438 000	114 000	128 400	150 000	0	0	0	0	0	0	0	0	0	0	324 000	
14.	Program Zapobiegania Nadwadze i Otyłości w Województwie Śląskim na lata 2015-2020 – Poprawa stanu zdrowia mieszkańców województwa śląskiego.	Urząd Marszałkowski / ZD	2015	2020	846 900	200 000	200 000	0	0	0	0	0	0	0	0	0	0	0	400 000	
15.	Regionalny Program Promocji Społeczeństwa Informacyjnego – Podniesienie poziomu wiedzy i kompetencji mieszkańców, w tym grup zagrożonych „wykluczeniem cyfrowym”, w zakresie technologii informacyjnych i komunikacyjnych. Program powinien również przyczynić się do stworzenia marki identyfikującej wizualnie zagadnienia związane z rozwojem społeczeństwa informacyjnego.	Śląskie Centrum Społeczeństwa Informacyjnego	2011	2020	990 000	100 000	100 000	0	0	0	0	0	0	0	0	0	0	0	200 000	
16.	Remont parkingu wraz z otoczeniem budynku przy ul. Dąbrowskiego 23 w Katowicach – Przywrócenie pierwotnego stanu parkingu w celu zapewnienia bezpieczeństwa jego użytkowników.	Urząd Marszałkowski / IR	2017	2020	1 770 000	1 100 000	600 000	0	0	0	0	0	0	0	0	0	0	0	1 681 550	
17.	Remonty dróg oraz obiektów inżynierskich na sieci dróg wojewódzkich realizowane przez zarząd drogi – Przywrócenie pierwotnego stanu drogi, zapewniającego bezpieczeństwo użytkowników dróg.	Zarząd Dróg Wojewódzkich w Katowicach	2014	2020	60 573 100	33 000 000	23 000 000	0	0	0	0	0	0	0	0	0	0	0	23 850 839	
18.	Strategia Rozwoju Społeczeństwa Informacyjnego – Podniesienie poziomu świadomości i kompetencji w zakresie możliwości wykorzystania potencjału technologii informacyjnych i komunikacyjnych.	Śląskie Centrum Społeczeństwa Informacyjnego	2015	2020	1 050 000	200 000	200 000	0	0	0	0	0	0	0	0	0	0	0	400 000	
19.	Śląska Regionalna Sieć Szkieletowa – zachowanie trwałości i promocja w okresie eksploatacji i utrzymania infrastruktury – Zapewnienie infrastruktury regionalnej sieci szerokopasmowej na terenie województwa śląskiego poprzez jej budowę oraz świadczenie z jej wykorzystaniem usług i dostępu hurtowego.	Śląskie Centrum Społeczeństwa Informacyjnego	2016	2025	45 730 000	1 700 000	1 700 000	1 700 000	1 700 000	1 700 000	1 700 000	1 700 000	0	0	0	0	0	0	11 900 000	
20.	Śląski Program Ochrony Zdrowia Psychicznego na lata 2019-2022 – Promocja zdrowia psychicznego, zapobieganie zaburzeniom psychicznym, zapewnienie osobom z zaburzeniami psychicznymi wielostronnej i powszechnie dostępnej opieki zdrowotnej oraz innych form opieki i pomocy, niezbędnych do życia w środowisku rodzinnym i społecznym oraz upowszechnienie środowiskowego modelu psychiatrycznej opieki zdrowotnej.	Urząd Marszałkowski / ZD	2019	2022	2 515 000	515 000	515 000	515 000	970 000	0	0	0	0	0	0	0	0	0	2 515 000	
21.	Usługa dostawy informatycznego systemu ewidencyjno-opłatowego do tworzenia i modyfikacji baz danych zawierających informacje o podmiotach korzystających ze środowiska wraz z księgowaniem wpływów i redystrybucją zebranych opłat – Zapewnienie realizacji obowiązku zbierania i redystrybucji opłat środowiskowych.	Urząd Marszałkowski / SO	2018	2021	2 400 000	1 035 000	665 000	100 000	0	0	0	0	0	0	0	0	0	0	200 000	
22.	Usługa serwisowa platformy SEKAP – Zapewnienie zgodności z aktualnymi przepisami prawa w zakresie elektronicznego obiegu dokumentów, zgodności oprogramowania z najnowszymi wersjami systemów operacyjnych serwera, przeglądarek oraz sprzętu komputerowego, usprawnienia konfiguracji i administracji systemu.	Śląskie Centrum Społeczeństwa Informacyjnego	2009	2020	4 459 500	650 000	400 000	0	0	0	0	0	0	0	0	0	0	0	1 050 000	

Lp.	Nazwa i cel	Jednostka odpowiedzialna lub koordynująca program	Okres realizacji programu		Łączne nakłady finansowe	LIMITY WYDATKÓW W POSZCZEGÓLNYCH LATACH											Limit zobowiązań	
			od	do		2019 r.	2020 r.	2021 r.	2022 r.	2023 r.	2024 r.	2025 r.	2026 r.	2027 r.	2028 r.	2029 r.		2030 r.
23.	Usługi serwisowe i utrzymanie 6 pojazdów zakupionych w ramach projektu POIiS pn.: „Zakup taboru kolejowego do obsługi połączeń międzywojewódzkich realizowanych przez Województwa: Małopolskie, Podkarpackie, Śląskie i Świętokrzyskie” – Utrzymanie i serwisowanie 6 pojazdów kolejowych służących do realizacji połączeń międzywojewódzkich.	Urząd Marszałkowski / KT	2014	2020	18 895 500	3 060 000	3 060 000	0	0	0	0	0	0	0	0	0	0	0
24.	Utrzymanie, aktualizacja i rozwój Ogólnodostępnej bazy danych w portalu dziedzinowym „Przyroda” Otwartego Regionalnego Systemu Informacji Przestrzennej – Zapewnienie trwałości projektu „Ogólnodostępna baza danych bio- i georóżnorodności województwa śląskiego BioGeo – Silesia ORSIP”, realizowanego ze środków Unii Europejskiej na podstawie umowy partnerskiej z dnia 3 marca 2011 r. zawartej pomiędzy Uniwersytetem Śląskim a Województwem Śląskim	Centrum Dziedzictwa Przyrody Górnego Śląska	2015	2020	604 786	106 570	111 938	0	0	0	0	0	0	0	0	0	0	218 508
25.	Utrzymanie i rozwój systemu ORSIP i Ogólnodostępnej Platformy Informacji „Tereny przemysłowe i zdegradowane” jako integralnej części Ogólnodostępnego Regionalnego Systemu Informacji Przestrzennej (OPI-TPP) – Zapewnienie trwałości projektu.	Śląskie Centrum Społeczeństwa Informacyjnego	2016	2020	2 277 208	606 359	424 351	0	0	0	0	0	0	0	0	0	0	1 030 710
26.	Użytkowanie systemu składania wniosków do PKP Polskich Linii Kolejowych S.A. o przydzielenie zdolności przepustowej w rozkładach jazdy pociągów 2018/2019 i 2019/2020 – Możliwość bezpośredniego składania wniosków do zarządcy infrastruktury i poprawa usług w zakresie rozkładu jazdy pociągów.	Urząd Marszałkowski / KT	2018	2020	27 500	11 000	11 000	0	0	0	0	0	0	0	0	0	0	22 000
27.	Wskazanie miejsca strzeżonego do magazynowania zatrzymanych transportów odpadów – Realizacja zadania wynikającego z nowelizacji ustawy o Inspekcji Ochrony Środowiska, polegającego na wskazaniu na terenie województwa tymczasowego strzeżonego miejsca magazynowania zatrzymanych transportów odpadów.	Urząd Marszałkowski / OS	2018	2020	962 691	342 691	500 000	0	0	0	0	0	0	0	0	0	0	722 691
28.	Wyłonienie podmiotu realizującego projekt w zakresie opracowania: studium wykonalności projektu pn.: „Dostawa co najmniej 10 sztuk elektrycznych zespołów trakcyjnych do wykonywania kolejowych wojewódzkich przewozów pasażerskich” wraz z ekspertyzą (opinią) prawną, wniosku o dofinansowanie tego projektu ze środków Unii Europejskiej oraz świadczącego usługę audytową do 2023 r. – Sporządzenie dokumentacji na potrzeby realizacji projektu w ramach RPO WSL 2014–2020 dotyczącego zakupu co najmniej 10 sztuk eoz.	Urząd Marszałkowski / KT	2017	2023	446 400	24 600	24 600	24 600	24 600	24 600	0	0	0	0	0	0	0	0
29.	Zadania promocyjne Województwa Śląskiego przy organizacji Memoriału im. Janusza Kusocińskiego – Promowanie wizerunku Stadionu Śląskiego oraz Województwa Śląskiego podczas światowej rangi zawodów lekkoatletycznych, wzmocnienie marki „Śląskie” oraz „Stadion Śląski” wśród mieszkańców regionu, kraju i osób odwiedzających Województwo Śląskie z zagranicy.	Urząd Marszałkowski / KL	2018	2022	7 500 000	1 500 000	1 500 000	1 500 000	1 500 000	0	0	0	0	0	0	0	0	6 000 000
30.	Zadania promocyjne Województwa Śląskiego przy organizacji Memoriału im. Kamili Skolimowskiej – Promowanie wizerunku Stadionu Śląskiego oraz Województwa Śląskiego podczas światowej rangi zawodów lekkoatletycznych, wzmocnienie marki „Śląskie” oraz „Stadion Śląski” wśród mieszkańców regionu, kraju i osób odwiedzających Województwo Śląskie z zagranicy.	Urząd Marszałkowski / KL	2018	2022	7 620 000	1 620 000	1 500 000	1 500 000	1 500 000	0	0	0	0	0	0	0	0	6 120 000
31.	Zapewnienie instytucjonalnej pieczy zastępczej w województwie śląskim – Prowadzenie regionalnych placówek opiekuńczo-terapeutycznych.	Regionalny Ośrodek Polityki Społecznej Województwa Śląskiego	2019	2023	34 679 735	6 935 947	6 935 947	6 935 947	6 935 947	6 935 947	0	0	0	0	0	0	0	34 679 735
32.	Zorganizowanie i przeprowadzenie pomiarów ruchu na sieci dróg wojewódzkich w województwie śląskim w 2020 roku wraz z dokonaniem wybranych obliczeń i analiz – Poprawa sprawności funkcjonowania systemów komunikacyjnych na terenie województwa śląskiego.	Zarząd Dróg Wojewódzkich w Katowicach	2019	2021	2 010 000	10 000	1 200 000	800 000	0	0	0	0	0	0	0	0	0	2 010 000
33.	Regionalna Polityka Miejska Województwa Śląskiego – Opracowanie nowego dokumentu określającego m.in. politykę województwa wobec miast i GZM, kształtowanie układu osadniczego, kierunki wspierania „specjalizacji” w zakresie usług metropolitalnych w GZM.	Urząd Marszałkowski / PP	2019	2020	60 000	28 630	31 370	0	0	0	0	0	0	0	0	0	0	60 000
34.	MOGĘ! zatrzymać SMOG – Przedszkolaki złap oddech – Podniesienie świadomości ekologicznej w zakresie wpływu zanieczyszczonego powietrza na zdrowie dzieci poprzez przeprowadzenie kampanii edukacyjno-informacyjnej w placówkach wychowania przedszkolnego województwa śląskiego.	Urząd Marszałkowski / PW	2019	2020	1 020 067	588 000	432 067	0	0	0	0	0	0	0	0	0	0	1 020 067
35.	Digitalizacja zbiorów prof. dr hab. Adolfa Dygacza (etap II) – Digitalizacja, opracowanie, udostępnianie i ponowne wykorzystywanie zasobów dziedzictwa kulturowego.	Muzeum „Górnos Śląski Park Etnograficzny w Chorzowie”	2019	2020	221 760	19 481	46 381	0	0	0	0	0	0	0	0	0	0	65 862
36.	Współorganizacja wraz z Międzynarodowym Stowarzyszeniem Federacji Lekkoatletycznych oraz Ministerstwem Sportu i Turystyki IAAF World Relays 2021 – Promowanie wizerunku Stadionu Śląskiego oraz Województwa Śląskiego podczas światowej rangi zawodów lekkoatletycznych, wzmocnienie marki „Śląskie” oraz „Stadion Śląski” wśród mieszkańców regionu, kraju i osób odwiedzających Województwo Śląskie z zagranicy.	Urząd Marszałkowski / KL	2019	2021	10 500 000	500 000	2 500 000	7 500 000	0	0	0	0	0	0	0	0	0	10 500 000
37.	Współorganizacja wraz z European Athletics oraz Ministerstwem Sportu i Turystyki Mistrzostw Europy w lekkiej atletyce 2024 – Promowanie wizerunku Stadionu Śląskiego oraz Województwa Śląskiego podczas światowej rangi zawodów lekkoatletycznych, wzmocnienie marki „Śląskie” oraz „Stadion Śląski” wśród mieszkańców regionu, kraju i osób odwiedzających Województwo Śląskie z zagranicy.	Urząd Marszałkowski / KL	2019	2024	40 000 000	0	500 000	2 000 000	2 000 000	5 000 000	30 500 000	0	0	0	0	0	0	40 000 000
38.	Audyt krajobrazowy województwa śląskiego – Sporządzenie dokumentu identyfikującego krajobraz województwa śląskiego, określającego ich cechy charakterystyczne i dokonującego oceny ich wartości.	Urząd Marszałkowski / PP	2019	2022	3 000 000	0	700 000	1 150 000	1 150 000	0	0	0	0	0	0	0	0	3 000 000
39.	Opracowanie Programu ochrony powietrza dla województwa śląskiego – Realizacja zadania wynikająca z ustawy z dnia 27 kwietnia 2001 r. Prawo ochrony środowiska oraz ustawy o zmianie ustawy Prawo ochrony środowiska z dnia 13 czerwca 2019 r. polegająca na wskazaniu kierunków działań, których realizacja doprowadzi do jak najszybszego wyeliminowania zagrożeń związanych z występowaniem ponadnormatywnych stężeń niektórych zanieczyszczeń powietrza w województwie śląskim.	Urząd Marszałkowski / OS	2019	2020	775 100	100	775 000	0	0	0	0	0	0	0	0	0	0	775 100
40.	Czynna ochrona cennych przyrodniczo i krajobrazowo obszarów ZPKWŚ – Ochrona (zachowanie) cennych przyrodniczo biotopów o dużej bioróżnorodności (murawy kserotermiczne, murawy naskalne, murawy bliźniczkowe, górskie łąki konietlicowe i mietlicowe).	Zespół Parków Krajobrazowych Województwa Śląskiego	2019	2020	779 000	70 000	709 000	0	0	0	0	0	0	0	0	0	0	779 000
41.	Organizacja i przeprowadzenie olimpiad i turniejów w latach szkolnych 2019/2020, 2020/2021, 2021/2022 – Zorganizowanie i przeprowadzenie do 31 sierpnia 2022 r. trzech edycji trójstopniowych zawodów ogólnopolskiej Olimpiady Astronomicznej oraz promowanie wiedzy w zakresie rozwoju młodzieży w dziedzinie astronomii i astrofizyki.	Planetarium i Obserwatorium Astronomiczne im. Mikołaja Kopernika w Chorzowie	2019	2022	210 456	17 891	66 503	66 503	59 559	0	0	0	0	0	0	0	0	210 456
42.	Promocja Marszałkowskiego Budżetu Obywatelskiego Województwa Śląskiego – Organizacja szeregu spotkań edukacyjnych, akcji informacyjnych, warsztatów i paneli dotyczących edukowania mieszkańców odnośnie MBO, itp.	Urząd Marszałkowski / ZS	2019	2024	2 436 000	236 000	440 000	440 000	440 000	440 000	440 000	0	0	0	0	0	0	2 367 701
43.	„Panteon Górnos Śląski w Katowicach” – utworzenie i organizacja działalności instytucji kultury – Rozpoczęcie działalności kulturalnej, naukowej i edukacyjnej instytucji kultury „Panteon Górnos Śląski w Katowicach”.	Urząd Marszałkowski / KL	2020	2022	3 000 000	0	1 000 000	1 000 000	1 000 000	0	0	0	0	0	0	0	0	3 000 000
B	– wydatki majątkowe				1 638 277 594	100 139 541	167 190 043	227 540 712	144 453 468	187 405 752	124 112 000	25 000 000	0	0	0	0	0	803 303 785
1.	Budowa boiska wielofunkcyjnego w Młodzieżowym Ośrodku Wychowawczym w Krupskim Młynie – Podniesienie oddziaływań resocjalizacyjnych wychowanków Młodzieżowego Ośrodka Wychowawczego w Krupskim Młynie.	Urząd Marszałkowski / IR	2017	2019	971 027	860 793	0	0	0	0	0	0	0	0	0	0	0	84 602
2.	Budowa budynku dla pingwinów wraz z basenem – Zagospodarowanie wybiegu w centrum ZOO, zwiększenie atrakcyjności i frekwencji oraz pozyskanie nowego gatunku zwierząt do ekspozycji.	Śląski Ogród Zoologiczny w Chorzowie	2018	2019	5 008 400	4 885 400	0	0	0	0	0	0	0	0	0	0	0	4 885 400
3.	Budowa obiektu dydaktyczno-wystawienniczego w Ośrodku Edukacyjno-Naukowym Zespołu Parków Krajobrazowych Województwa Śląskiego w Smolenu – Utworzenie edukacyjnego obiektu, w którym znajdować się będzie wystawa przyrodniczo-archeologiczna oraz park zwierząt plejstocenijskich.	Urząd Marszałkowski / IR / Zespół Parków Krajobrazowych Województwa Śląskiego	2018	2019	285 000	165 000	0	0	0	0	0	0	0	0	0	0	0	165 000
4.	Dostosowanie obiektu SP ZOZ Szpitala Kolejowego w Wilkowicach-Bystrej dla potrzeb osób niepełnosprawnych – Wzrost dostępności i poprawa jakości usług medycznych.	Samodzielny Publiczny Zakład Opieki Zdrowotnej Szpital Kolejowy w Wilkowicach-Bystrej	2017	2021	3 456 915	458 339	1 258 804	288 980	0	0	0	0	0	0	0	0	0	1 547 784
5.	Drogowa Trasa Średnicowa ZACHÓD odcinek Zabrze-Gliwice (w zakresie odcinków Z3, Z4 w Zabrze i odcinka G1 w Gliwicach) – Usprawnienie regionalnych połączeń przebiegających przez miasta na prawach powiatu.	Urząd Marszałkowski / KT	2007	2023	540 508 796	331 341	331 341	331 341	331 341	220 894	0	0	0	0	0	0	0	0
6.	Projekt Budowy Drogi Głównej Południowej na odcinku od drogi wojewódzkiej nr 935 w Rydułtowach do połączenia z ul. Wodzisławską w Mszanie – Wyprowadzenie ruchu tranzytowego z centrów miast i miejscowości.	Miasto Wodzisław Śląski / Urząd Marszałkowski / KT	2013	2020	4 289 626	108 240	2 547 577	0	0	0	0	0	0	0	0	0	0	0
7.	Projekt Budowy Regionalnej Drogi Racibórz – Pszczyna na odcinku od DK 45 w gminie Rudnik do ul. Sportowej w Rybniku – Wyprowadzenie ruchu tranzytowego z centrów miast i miejscowości.	Miasto Racibórz / Urząd Marszałkowski / KT	2012	2022	3 871 061	775 240	1 833 026	37 311	37 311	0	0	0	0	0	0	0	0	0
8.	Przebudowa dróg wojewódzkich oraz drogowych obiektów inżynierskich wraz z opracowaniem dokumentacji projektowej, realizowana w systemie powierzonej jednostkom samorządu terytorialnego – Wsparcie przebudowy, budowy kluczowych elementów i odcinków dróg wojewódzkich prowadzące do zwiększenia płynności ruchu i bezpieczeństwa komunikacyjnego.	Urząd Marszałkowski / KT	2017	2020	12 583 477	4 331 592	2 169 500	0	0	0	0	0	0	0	0	0	0	490 000

Lp.	Nazwa i cel	Jednostka odpowiedzialna lub koordynująca program	Okres realizacji programu		Łączne nakłady finansowe	LIMITY WYDATKÓW W POSZCZEGÓLNYCH LATACH											Limit zobowiązań		
			od	do		2019 r.	2020 r.	2021 r.	2022 r.	2023 r.	2024 r.	2025 r.	2026 r.	2027 r.	2028 r.	2029 r.		2030 r.	
9.	Przebudowa dróg wojewódzkich oraz drogowych obiektów inżynierskich, w tym opracowanie dokumentacji projektowych budowy/przebudowy dróg wojewódzkich – Wsparcie przebudowy, budowy kluczowych elementów i odcinków dróg wojewódzkich prowadzące do zwiększenia płynności ruchu i bezpieczeństwa komunikacyjnego.	Zarząd Dróg Wojewódzkich w Katowicach	2014	2021	137 938 342	44 277 262	43 653 034	21 293 451	0	0	0	0	0	0	0	0	0	0	63 665 170
10.	Przebudowa pomieszczeń Młodzieżowego Ośrodka Wychowawczego w Kuźni Raciborskiej dla potrzeb wychowawczo-administracyjnych – Dostosowanie budynku do nowych przepisów i podniesienie standardów resocjalizacyjnych wychowanków ośrodka.	Urząd Marszałkowski / IR	2018	2019	910 000	871 870	0	0	0	0	0	0	0	0	0	0	0	0	836 815
11.	Przedsięwzięcia drogowe dotyczące m.in. ciągów drogowych 408, 491, 492, 494, 789, 793, 908, 910, 925, 928, 929, 934, 935, 941, 948 – Wsparcie przebudowy, budowy kluczowych elementów i odcinków dróg wojewódzkich prowadzące do zwiększenia płynności ruchu i bezpieczeństwa komunikacyjnego.	Zarząd Dróg Wojewódzkich w Katowicach	2014	2024	642 509 002	25 799 637	82 123 062	185 008 406	125 575 612	117 184 858	84 112 000	0	0	0	0	0	0	0	509 187 596
12.	Rewitalizacja otoczenia Zamku Książąt Sulkowskich przy ul. Wzgórze 16 w Bielsku-Białej – Poprawa stanu istniejących obiektów w których prowadzona jest działalność wojewódzkich instytucji kultury.	Muzeum Historyczne w Bielsku-Białej	2018	2020	4 844 447	1 671 352	1 152 671	0	0	0	0	0	0	0	0	0	0	0	2 824 023
13.	Rewitalizacja Zameczku Myślińskiego wraz z otoczeniem towarzyszącym i przystosowanie do prowadzenia działalności kulturalnej – Rewitalizacja i adaptacja na cele kulturalne obiektów wraz z otoczeniem.	Muzeum Zamkowe w Pszczynie	2018	2022	8 205 366	800 000	2 000 000	3 000 000	2 000 000	0	0	0	0	0	0	0	0	0	7 800 000
14.	Rozbudowa SP ZOZ „REPTY” Górnośląskiego Centrum Rehabilitacji im. gen. Jerzego Ziętka w Tarnowskich Górach – Wzrost dostępności i poprawa jakości usług medycznych.	Samodzielny Publiczny Zakład Opieki Zdrowotnej „REPTY” Górnośląskie Centrum Rehabilitacji im. gen. Jerzego Ziętka w Tarnowskich Górach	2017	2019	31 190 432	3 366 508	0	0	0	0	0	0	0	0	0	0	0	0	3 366 508
15.	Stworzenie połączenia DTŚ z Dąbrową Górniczą – I etap połączenie DTŚ w Katowicach z Odrzezną Zachodnią w Mysłowicach wraz z przebudową obiektów inżynierskich – opracowanie dokumentacji projektowej – Usprawnienie regionalnych połączeń przebiegających przez miasta na prawach powiatu.	Urząd Marszałkowski / KT	2010	2020	3 638 226	0	2 500 000	0	0	0	0	0	0	0	0	0	0	0	615 195
16.	Usługa serwisowa platformy SEKAP – Zapewnienie zgodności z aktualnymi przepisami prawa w zakresie elektronicznego obiegu dokumentów, zgodności oprogramowania z najnowszymi wersjami systemów operacyjnych serwera, przeglądarek oraz sprzętu komputerowego, usprawnienia konfiguracji i administracji systemu.	Śląskie Centrum Społeczeństwa Informacyjnego	2009	2020	350 000	350 000	0	0	0	0	0	0	0	0	0	0	0	0	350 000
17.	Utrzymanie i rozwój systemu ORSIP i Ogólnodostępnej Platformy Informacji „Tereny poprzemysłowe i zdegradowane” jako integralnej części Ogólnodostępnego Regionalnego Systemu Informacji Przestrzennej (OPI-TPP) – Zapewnienie trwałości projektu.	Śląskie Centrum Społeczeństwa Informacyjnego	2016	2020	388 817	20 000	97 385	0	0	0	0	0	0	0	0	0	0	0	117 385
18.	Zakup aparatury i sprzętu medycznego przez Centrum Pulmonologii i Torakochirurgii w Bystrej w ramach realizacji Narodowego Programu Zwalczania Chorób Nowotworowych – wyposażenie klinik i oddziałów torakochirurgii w sprzęt do leczenia raka płuca – Wzrost dostępności i poprawa jakości usług medycznych.	Centrum Pulmonologii i Torakochirurgii w Bystrej	2018	2019	2 021 838	150 000	0	0	0	0	0	0	0	0	0	0	0	0	150 000
19.	Nowe wolierzy zewnątrz dla gerez i mandryli – Poprawa warunków bytowania zwierząt oraz zwiększenie atrakcyjności Śląskiego Ogrodu Zoologicznego.	Śląski Ogród Zoologiczny w Chorzowie	2018	2019	190 036	78 976	0	0	0	0	0	0	0	0	0	0	0	0	78 976
20.	Zakup sprzętu i niezbędnych środków do przeprowadzania działań ratowniczo-gaśniczych dla Komendy Wojewódzkiej PSP w Katowicach – Zapewnienie gotowości bojowej jednostek PSP i zwiększenie bezpieczeństwa w województwie śląskim.	Urząd Marszałkowski / PK	2019	2020	1 550 000	900 000	650 000	0	0	0	0	0	0	0	0	0	0	0	1 550 000
21.	Pomoc finansowa dla Powiatu Cieszyńskiego na dofinansowanie zadania inwestycyjnego pn.: „Utworzenie kompleksu leczenia chorób zakaźnych i chorób płuc w Szpitalu Śląskim w Cieszynie” – Wzrost dostępności i poprawa jakości usług medycznych.	Urząd Marszałkowski / ZD	2019	2020	6 000 000	3 000 000	3 000 000	0	0	0	0	0	0	0	0	0	0	0	6 000 000
22.	Modernizacja i rozbudowa systemu sygnalizacji pożarowej, systemu sygnalizacji napadu, włamania oraz monitoringu wizyjnego – Poprawa stanu istniejących obiektów w których prowadzona jest działalność wojewódzkich instytucji kultury.	Muzeum „Górnośląski Park Etnograficzny w Chorzowie”	2019	2020	2 246 030	149 921	1 582 186	0	0	0	0	0	0	0	0	0	0	0	1 732 107
23.	Modernizacja dachów budynków A2 i A3 Wojewódzkiego Szpitala Specjalistycznego Nr 4 w Bytomiu – Wzrost dostępności i poprawa jakości usług medycznych.	Wojewódzki Szpital Specjalistyczny Nr 4 w Bytomiu	2019	2020	4 990 695	2 795 340	2 134 467	0	0	0	0	0	0	0	0	0	0	0	4 929 807
24.	Przebudowa DW 408 na odcinku od m. Gliwice do granicy województwa, etap I budowa obwodnicy Sońców – Wyprowadzenie ruchu tranzytowego z centrów miast i miejscowości.	Zarząd Dróg Wojewódzkich w Katowicach	2005	2025	135 983 400	0	0	0	0	70 000 000	40 000 000	25 000 000	0	0	0	0	0	0	135 000 000
25.	Dokapitalizowanie Spółki Śląskie Centrum Reumatologii, Rehabilitacji i Zapobiegania Niepełnosprawności im. gen. Jerzego Ziętka w Ustroniu Sp. z o.o. – Umożliwienie realizacji projektu „Modernizacja bloku operacyjnego w Śląskim Centrum Reumatologii, Rehabilitacji i Zapobiegania Niepełnosprawności ukierunkowana na poprawę jakości i dostępności do świadczeń ochrony zdrowia”.	Urząd Marszałkowski / KN	2019	2020	7 175 000	3 175 000	4 000 000	0	0	0	0	0	0	0	0	0	0	0	7 175 000
26.	Modernizacja i dostosowanie drogi dojazdowej do wymogów przeciwpożarowych, dla potrzeb bezpieczeństwa transportu chorych, do Izby przyjęć przez zespoły ratownictwa medycznego, do budynku głównego SP ZOZ Szpitala Kolejowego w Wilkowicach-Bystrej wraz ze stanowiskami parkingowymi – Usprawnienie dojazdu do szpitala z uwzględnieniem służb przeciwpożarowych.	Samodzielny Publiczny Zakład Opieki Zdrowotnej Szpital Kolejowy w Wilkowicach-Bystrej	2019	2020	2 600 000	120 000	2 480 000	0	0	0	0	0	0	0	0	0	0	0	2 600 000
27.	Dostosowanie budynków RODN WOM w Katowicach do obowiązujących wymagań bezpieczeństwa przeciwpożarowego – Dostosowanie budynku do nowych wymagań przepisów przeciwpożarowych oraz podniesienie standardu istniejącego obiektu.	Urząd Marszałkowski / IR	2019	2020	1 735 000	235 000	1 500 000	0	0	0	0	0	0	0	0	0	0	0	1 735 000
28.	Przebudowa hydroforni i stacji uzdatniania wody oraz częściowa rozbiorka i budowa sieci wodociągowej GCR „Repty” w Tarnowskich Górach – Wzrost dostępności i poprawa jakości usług medycznych.	„REPTY” Górnośląskie Centrum Rehabilitacji im. gen. Jerzego Ziętka w Tarnowskich Górach	2019	2020	2 197 587	312 730	1 746 622	0	0	0	0	0	0	0	0	0	0	0	1 746 622
29.	Przystosowanie dla niepełnosprawnych budynku internatu Specjalnego Ośrodka Szkolno-Wychowawczego dla Nieślyszących i Słabosłyszących w Raciborzu – Dostosowanie budynku do wymagań stawianych obiektom w zakresie dostępu i użytkowania pomieszczeń przez osoby niepełnosprawne oraz dostosowanie do wymagań ochrony przeciwpożarowej uwzględniając użytkowników niepełnosprawnych.	Urząd Marszałkowski / IR	2019	2020	1 075 000	75 000	1 000 000	0	0	0	0	0	0	0	0	0	0	0	1 075 000
30.	Przystosowanie dla niepełnosprawnych budynku szkoły Specjalnego Ośrodka Szkolno-Wychowawczego dla Nieślyszących i Słabosłyszących w Raciborzu wraz z zapleczem sportowym – Dostosowanie budynku do wymagań stawianych obiektom w zakresie dostępu i użytkowania pomieszczeń przez osoby niepełnosprawne oraz dostosowanie do wymagań ochrony przeciwpożarowej uwzględniając użytkowników niepełnosprawnych.	Urząd Marszałkowski / IR	2019	2020	975 000	75 000	900 000	0	0	0	0	0	0	0	0	0	0	0	975 000
31.	Doposażenie w sprzęt medyczny Bloku Operacyjnego Neurochirurgii Wojewódzkiego Szpitala Specjalistycznego Nr 5 im. Św. Barbary w Sosnowcu – Wzrost dostępności i poprawa jakości usług medycznych.	Wojewódzki Szpital Specjalistyczny Nr 5 im. Św. Barbary w Sosnowcu	2020	2022	18 115 942	0	4 910 837	7 127 658	5 961 507	0	0	0	0	0	0	0	0	0	18 000 002
32.	Modernizacja i wyposażenie Apteki Szpitalnej w budynku C2 w SP ZOZ Wojewódzkim Szpitalu Specjalistycznym Nr 4 w Bytomiu – Wzrost dostępności i poprawa jakości usług medycznych.	Wojewódzki Szpital Specjalistyczny Nr 4 w Bytomiu	2020	2021	5 688 852	0	880 508	1 894 513	0	0	0	0	0	0	0	0	0	0	2 775 021
33.	Modernizacja Oddziału Anestezjologii i Intensywnej Terapii zlokalizowanego w SP ZOZ Wojewódzkim Szpitalu Specjalistycznym Nr 4 w Bytomiu – Wzrost dostępności i poprawa jakości usług medycznych.	Wojewódzki Szpital Specjalistyczny Nr 4 w Bytomiu	2020	2022	20 543 405	0	1 225 176	3 914 567	4 881 330	0	0	0	0	0	0	0	0	0	10 021 073
34.	Modernizacja i przebudowa istniejącego Oddziału Kardiologii zlokalizowanego w SP ZOZ Wojewódzkim Szpitalu Specjalistycznym Nr 4 w Bytomiu – Wzrost dostępności i poprawa jakości usług medycznych.	Wojewódzki Szpital Specjalistyczny Nr 4 w Bytomiu	2020	2022	24 240 875	0	1 513 847	4 644 485	5 666 367	0	0	0	0	0	0	0	0	0	11 824 699

OBJAŚNIENIA

W związku ze zmianami podstawowych wielkości budżetowych tj. dochodów, wydatków oraz rozchodów zmianie ulega planowany wynik finansowy budżetu Województwa Śląskiego na 2019 rok. Ze względu na konieczność zachowania zgodności WPF i uchwały budżetowej w tym zakresie, na podstawie art. 229 ustawy o finansach publicznych dokonano wyłącznie w załączniku 1 do Uchwały Nr VI/4/3/2019 Sejmiku Województwa Śląskiego z dnia 14 stycznia 2019 roku w sprawie Wieloletniej Prognozy Finansowej Województwa Śląskiego na lata 2019–2030 aktualizacji kwot dochodów, wydatków oraz rozchodów budżetu na 2019 rok. Zmiany powyższe obejmują:

- 1) zwiększenie **dochodów bieżących** na 2019 rok – o kwotę **3 639 476 zł**,
- 2) zwiększenie **wydatków bieżących** na 2019 rok – o kwotę **per saldo 7 809 225 zł**,
- 3) zmniejszenie **wydatków majątkowych** na 2019 rok – o kwotę **per saldo 7 520 415 zł**,
- 4) zwiększenie **rozchodów** z tytułu udzielanych pożyczek na 2019 rok – o łączną kwotę **3 350 666 zł** celem udzielenia pożyczek dla Wojewódzkiego Szpitala Specjalistycznego Nr 4 w Bytomiu (850 666 zł) oraz „Repty” Górnośląskiego Centrum Rehabilitacji im. Gen. J. Ziętka w Tarnowskich Górach (2 500 000 zł) na pokrycie najpilniejszych zobowiązań wymagalnych w związku z trudną sytuacją podmiotów.

W załączniku 2 – Wykaz przedsięwzięć wieloletnich Województwa Śląskiego na lata 2019–2030 nie wprowadza się zmian.

Sporządziła:
Dyrektor Wydziału Finansowego
Joanna Myszor

WARSZALEK
WOJEWÓDZTWA ŚLĄSKIEGO
Jakub Chelstowski

Dyrektor
Wydział Finansowy
Joanna Myszor

Uchwała Nr / /2019

Sejmiku Województwa Śląskiego

z dnia 2019 roku

w sprawie:

zmian budżetu i w budżecie Województwa Śląskiego na 2019 rok

Na podstawie: art. 18 pkt 6 ustawy z dnia 5 czerwca 1998 r. o samorządzie województwa
(tekst jednolity: Dz. U. 2019 r., poz. 512)

Sejmik Województwa Śląskiego uchwała:

§ 1

Dokonywane są zmiany budżetu Województwa Śląskiego na 2019 rok, polegających na:

- 1) **zwiększeniu** planu **dochodów** własnych o kwotę **3 460 666 zł**, zgodnie z wykazem, stanowiącym załącznik 1 do niniejszej uchwały;
- 2) **zwiększeniu** planu **wydatków** własnych o kwotę **110 000 zł**, zgodnie z wykazem, stanowiącym załącznik 2 do niniejszej uchwały;
- 3) **zwiększeniu** planu **rozchodów** w § 991 z tytułu udzielonych pożyczek i kredytów o kwotę **3 350 666 zł**.

§ 2

Dokonywane są zmiany w budżecie Województwa Śląskiego na 2019 rok, polegających na przeniesieniu środków pomiędzy działami klasyfikacji budżetowej w ramach wydatków własnych, zgodnie z wykazem stanowiącym załącznik 3 do niniejszej uchwały.

§ 3

W Uchwale Nr VI/4/4/2019 Sejmiku Województwa Śląskiego z dnia 14 stycznia 2019 r. w sprawie budżetu Województwa Śląskiego na 2019 rok nowe brzmienie otrzymują:

1. § 3 ust. 1:

„Planuje się deficyt budżetu Województwa w kwocie 114 602 519 zł i zostanie on pokryty przychodami pochodzącymi:

- 1) z kredytu w wysokości 3 454 115 zł,
- 2) z wolnych środków w wysokości 111 122 404 zł,
- 3) ze spłaty pożyczek w wysokości 26 000 zł”.

2. § 3 ust. 3:

„Łączna kwota planowanych rozchodów wynosi 131 382 354 zł”.

3. § 3 ust. 5:

„Ustala się kwotę wydatków przypadających do spłaty w danym roku budżetowym, zgodnie z zawartymi umowami z tytułu poręczeń i gwarancji udzielonych przez Województwo do wysokości 1 086 600 zł”.

4. § 9 pkt 4):

„udzielenia pożyczki w 2019 roku dla publicznych zakładów opieki zdrowotnej w wysokości 13 350 666 zł”.

§ 4

Wykonanie uchwały powierza się Zarządowi Województwa Śląskiego.

§ 5

Uchwała wchodzi w życie z dniem podjęcia.

Dyrektor
Wydział Finansowy
Joanna Myszor
Joanna Myszor

RADCA PRAWNY
[Podpis]
Dorota Wójcik
01 474

**ZMIANY BUDŻETU WOJEWÓDZTWA ŚLĄSKIEGO
NA 2019 r. - DOCHODY - zwiększenie**

Dz.	Rozdz	Wyszczególnienie	Dochody
758	Różne rozliczenia		3 350 666
	75801	Część oświatowa subwencji ogólnej dla jednostek samorządu terytorialnego	1 715 357
		Dochody budżetu własnego Województwa Śląskiego na 2019 rok. Subwencja ogólna. Część oświatowa	1 715 357
	75833	Część regionalna subwencji ogólnej dla województw	1 635 309
		Dochody budżetu własnego Województwa Śląskiego na 2019 rok. Subwencja ogólna. Część regionalna	1 635 309
900	Gospodarka komunalna i ochrona środowiska		110 000
	90019	Wpływy i wydatki związane z gromadzeniem środków z opłat i kar za korzystanie ze środowiska	110 000
		Dochody budżetu własnego Województwa Śląskiego na 2019 rok. Dochody własne, w tym bieżące. 1,5% kwoty uzyskanej w związku z gromadzeniem środków z opłat i kar za korzystanie ze środowiska	110 000
RAZEM			3 460 666

**ZMIANY BUDŻETU WOJEWÓDZTWA ŚLĄSKIEGO
NA 2019 r. - WYDATKI - zwiększenie**

Dz.	Rozdz	Wyszczególnienie	Wydatki
750	Administracja publiczna		110 000
	75018	Urzędy marszałkowskie	110 000
		Wydatki bieżące jednostek budżetowych	110 000
		w tym wynagrodzenia i składki od nich naliczane	110 000
RAZEM			110 000

ZMIANY W BUDŻECIE WOJEWÓDZTWA ŚLĄSKIEGO NA 2019 r. - wydatki własne

W zł

Dz.	Rozdz	Wyszczególnienie	zmniejszenia	zwiększenia
700		Gospodarka mieszkaniowa	530 000	
	70005	<i>Gospodarka gruntami i nieruchomościami</i>	530 000	
		Wydatki bieżące jednostek budżetowych	50 000	
		w tym wydatki związane z realizacją zadań statutowych	50 000	
		Wydatki majątkowe. Inwestycje i zakupy inwestycyjne	480 000	
750		Administracja publiczna	135 000	
	75075	<i>Promocja jednostek samorządu terytorialnego</i>	135 000	
		Wydatki bieżące jednostek budżetowych	135 000	
		w tym wynagrodzenia i składki od nich naliczane	35 000	
		w tym wydatki związane z realizacją zadań statutowych	100 000	
757		Obsługa długu publicznego	480 885	
	75704	<i>Rozliczenia z tytułu poręczeń i gwarancji udzielonych przez Skarb Państwa lub jednostkę samorządu terytorialnego</i>	480 885	
		Wyплаты z tytułu poręczeń i gwarancji	480 885	
851		Ochrona zdrowia		1 010 885
	85111	<i>Szpitala ogólne</i>		730 000
		Wydatki majątkowe. Inwestycje i zakupy inwestycyjne		730 000
		w tym wydatki na programy finansowane z udziałem środków, o których mowa w art. 5 ust. 1 pkt. 2 i 3, w części związanej z realizacją zadań jednostki samorządu terytorialnego		530 000
	85120	<i>Lecznictwo psychiatryczne</i>		280 885
		Wydatki majątkowe. Inwestycje i zakupy inwestycyjne		280 885
854		Edukacyjna opieka wychowawcza		135 000
	85420	<i>Młodzieżowe ośrodki wychowawcze</i>		135 000
		Wydatki majątkowe. Inwestycje i zakupy inwestycyjne		135 000
RAZEM			1 145 885	1 145 885

87'

UZASADNIENIE

Projekt uchwały Sejmiku Województwa Śląskiego w sprawie zmian budżetu i w budżecie Województwa Śląskiego na 2019 rok przewiduje:

I. Zmianę budżetu Województwa Śląskiego na 2019 r., polegającą na:

1) **zwiększeniu** planu **dochodów** własnych o kwotę **3 460 666 zł** w:

– **dz.758** o kwotę **3 350 666 zł** na podstawie pism:

– Ministerstwa Finansów Nr ST5.4750.8.2019.w z dnia 13.09.2019 r., informującego o zwiększeniu części oświatowej subwencji ogólnej na 2019 r. dla Województwa Śląskiego (1 715 357 zł),

– Ministerstwa Finansów, Inwestycji i Rozwoju Nr ST3.4750.26.2019 z dnia 26.09.2019 r., informującym o zwiększeniu części regionalnej subwencji ogólnej na 2019 r. dla Województwa Śląskiego (1 635 309 zł).

Zwiększenie planu dochodów o środki subwencji ogólnej wymaga uchwały Sejmiku Województwa Śląskiego, Zarząd Województwa proponuje aby przeznaczyć te dodatkowe środki na udzielenie pożyczek dla zakładów opieki zdrowotnej, zgodnie z pkt. 3).

– **dz. 900** o kwotę **110 000 zł** w związku z uzyskaniem na podstawie ustawy z dnia 27 kwietnia 2001 r. Prawo Ochrony Środowiska (t. j.: Dz.U. z 2019, poz. 1396 ze zm.), większych niż pierwotnie zaplanowano wpływów z tytułu opłat za korzystanie ze środowiska.

2) **zwiększeniu** planu **wydatków** własnych w **dz.750** o kwotę **110 000 zł** na wynagrodzenia osób zatrudnionych w Urzędzie Marszałkowskim, zajmujących się kontrolą oraz windykacją opłat za korzystanie ze środowiska na podstawie ustawy z dnia 27 kwietnia 2001 r. Prawo Ochrony Środowiska (t. j.: Dz.U. z 2019, poz. 1396 ze zm.).

3) **zwiększeniu** planu **rozchodów** o kwotę **3 350 666 zł** w § 991 z tytułu udzielonych pożyczek i kredytów, na udzielenie pożyczek dla Wojewódzkiego Szpitala Specjalistycznego Nr 4 w Bytomiu (850 666 zł) oraz „Repty” Górnośląskiego Centrum Rehabilitacji im. Gen. J. Ziętka w Tarnowskich Górach (2 500 000 zł) na pokrycie najpilniejszych zobowiązań wymagalnych w związku z trudną sytuacją podmiotów.

4) W konsekwencji zmian z pkt 1-3 w Uchwale Nr VI/4/4/2019 Sejmiku Województwa Śląskiego z dnia 14 stycznia 2019 r. w sprawie budżetu Województwa Śląskiego na 2019 rok nowe brzmienie otrzymują:

a) § 3 ust. 1:

„Planuje się deficyt budżetu Województwa w kwocie **114 602 519 zł** i zostanie on pokryty przychodami pochodzącymi:

1) z kredytu w wysokości 3 454 115 zł,

2) z wolnych środków w wysokości 111 122 404 zł,

3) ze spłaty pożyczek w wysokości 26 000 zł”,

b) § 3 ust. 3:

„Łączna kwota planowanych rozchodów wynosi 131 382 354 zł”.

c) § 3 ust. 5:

„Ustala się kwotę wydatków przypadających do spłaty w danym roku budżetowym, zgodnie z zawartymi umowami z tytułu poręczeń i gwarancji udzielonych przez Województwo do wysokości 1 086 600 zł”

d) § 9 pkt 4):

„udzielenia pożyczki w 2019 roku dla publicznych zakładów opieki zdrowotnej w wysokości 13 350 666 zł”.

II. Zmiany w budżecie Województwa Śląskiego na 2019 r., polegające na przeniesieniu środków pomiędzy działami klasyfikacji budżetowej w ramach **wydatków** własnych, w tym

- **dz.700** do **dz.851** – w kwocie **530 000 zł** na realizację zadania pn. „Poprawa jakości usług medycznych poprzez inwestycję w infrastrukturę Szpitalnego Oddziału Ratunkowego oraz lądowiska dla śmigłowców ratowniczych w Wojewódzkim Szpitalu Specjalistycznym nr 3 w Rybniku” w ramach Programu Operacyjnego Infrastruktura i Środowisko 2014 -2020;
- **dz.750** do **dz.854** – w kwocie **135 000 zł** na zakup samochodów służbowych przez Młodzieżowy Ośrodek Wychowawczy w Kuźni Raciborskiej oraz Młodzieżowy Ośrodek Wychowawczy w Radzionkowie w związku z wyeksploatowaniem posiadanych pojazdów;
- **dz.757** do **dz.851** – w kwocie **480 885 zł** na zwiększenie dotacji celowych na zadania inwestycyjne dla podmiotów leczniczych, w tym na: modernizację systemu p.poż w Szpitalu Wojewódzkim w Bielsku - Białej (200 000 zł) oraz modernizację Samodzielnego Publicznego Zakładu Opieki Zdrowotnej Państwowego Szpitala dla Nerwowo i Psychicznie Chorych w Rybniku z dostosowaniem do obowiązujących przepisów (etap I)” (280 885 zł).

Dyrektor Wydziału Finansowego
Joanna Myszor

MARSZAŁEK
WOJEWÓDZTWA ŚLĄSKIEGO
Jan Chęłstowski

Dyrektor
Wydział Finansowy
Joanna Myszor