

Uchwała Nr / / 2021

Sejmiku Województwa Śląskiego

z dnia ..... roku

w sprawie:

**zmian Wieloletniej Prognozy Finansowej Województwa Śląskiego na lata 2021–2030**

Na podstawie: art. 18 pkt 20 ustawy z dnia 5 czerwca 1998 roku o samorządzie województwa (tekst jednolity: Dz. U. z 2020 r. poz. 1668) oraz art. 229 i art. 231 ustawy z dnia 27 sierpnia 2009 roku o finansach publicznych (tekst jednolity: Dz. U. z 2021 r. poz. 305),  
a także na podstawie § 2 i 3 Rozporządzenia Ministra Finansów z dnia 10 stycznia 2013 roku w sprawie wieloletniej prognozy finansowej jednostki samorządu terytorialnego (tekst jednolity: Dz. U. z 2021 r. poz. 83)

**Sejmik Województwa Śląskiego**

uchwała:

**§ 1**

1. W związku ze zmianą kwot dochodów, wydatków i przychodów dokonuje się odpowiednich zmian Wieloletniej Prognozy Finansowej Województwa Śląskiego na lata 2021–2030.
2. Załącznik 1 – Wieloletnia Prognoza Finansowa Województwa Śląskiego na lata 2021–2030 do Uchwały Nr VI/26/3/2020 Sejmiku Województwa Śląskiego z dnia 14 grudnia 2020 roku w sprawie Wieloletniej Prognozy Finansowej Województwa Śląskiego na lata 2021–2030 otrzymuje brzmienie zgodnie z załącznikiem 1 do niniejszej uchwały.

**§ 2**

1. W związku z wprowadzeniem dwunastu nowych przedsięwzięć, zmianami limitów wydatków, limitów zobowiązań, łącznych nakładów finansowych oraz okresu realizacji przedsięwzięć dokonuje się odpowiednich zmian Wieloletniej Prognozy Finansowej Województwa Śląskiego na lata 2021–2030.
2. Załącznik 2 – Wykaz przedsięwzięć wieloletnich Województwa Śląskiego na lata 2021–2030 do Uchwały Nr VI/26/3/2020 Sejmiku Województwa Śląskiego z dnia 14 grudnia 2020 roku w sprawie Wieloletniej Prognozy Finansowej Województwa Śląskiego na lata 2021–2030 otrzymuje brzmienie zgodnie z załącznikiem 2 do niniejszej uchwały.

**§ 3**

W Uchwale Nr VI/26/3/2020 Sejmiku Województwa Śląskiego z dnia 14 grudnia 2020 roku w sprawie Wieloletniej Prognozy Finansowej Województwa Śląskiego na lata 2021–2030 w § 2 ust. 6 kwotę „60 331 606 zł” zmienia się na kwotę „61 036 781 zł”.

**§ 4**

Wykonanie uchwały powierza się Zarządowi Województwa Śląskiego.

**§ 5**

Uchwała wchodzi w życie z dniem podjęcia.

Departament Finansowy

J. Jankowski

19.05.2021  
Radca PrawnyBożena Jabłońska  
K-100

113

## WIELOLETNIA PROGNOZA FINANSOWA WOJEWÓDZTWA ŚLĄSKIEGO NA LATA 2021-2030

w zł

Lp.	Wyszczególnienie	2021	2022	2023	2024	2025	2026	2027	2028	2029	2030
<b>1</b>	<b>Dochody ogółem</b>	<b>1 777 307 252</b>	<b>1 835 441 506</b>	<b>1 874 871 481</b>	<b>1 876 102 666</b>	<b>1 930 493 695</b>	<b>1 988 181 553</b>	<b>2 047 626 101</b>	<b>2 107 083 730</b>	<b>2 164 595 005</b>	<b>2 223 699 561</b>
1.1	Dochody bieżące, z tego:	1 455 589 924	1 504 792 279	1 547 918 925	1 592 508 600	1 638 411 351	1 687 068 696	1 737 203 386	1 787 369 381	1 835 941 598	1 885 857 126
1.1.1	dochody z tytułu udziału we wpływach z podatku dochodowego od osób fizycznych	225 599 138	233 269 509	240 267 595	247 475 623	254 899 892	262 801 789	270 948 645	279 077 105	286 891 264	294 924 220
1.1.2	dochody z tytułu udziału we wpływach z podatku dochodowego od osób prawnych	726 062 859	750 748 997	773 271 467	796 469 612	820 363 701	845 794 976	872 014 621	898 175 060	923 323 962	949 177 033
1.1.3	z subwencji ogólnej	120 420 246	144 136 812	147 049 469	150 156 302	153 340 807	156 604 924	159 950 644	163 380 007	166 895 105	170 498 079
1.1.4	z tytułu dotacji i środków przeznaczonych na cele bieżące	287 443 456	299 690 369	308 681 081	317 941 514	327 479 760	337 631 633	348 098 214	358 541 161	368 580 314	378 900 563
1.1.5	pozostałe dochody bieżące, w tym:	96 064 225	76 946 592	78 649 313	80 465 549	82 327 191	84 235 374	86 191 262	88 196 048	90 250 953	92 357 231
1.1.5.1	z podatku od nieruchomości	0	0	0	0	0	0	0	0	0	0
1.2	Dochody majątkowe, w tym:	321 717 328	330 649 227	326 952 556	283 594 066	292 082 344	301 112 857	310 422 715	319 714 349	328 653 407	337 842 435
1.2.1	ze sprzedaży majątku	1 630 084	1 665 946	1 705 929	1 748 578	1 792 293	1 837 101	1 883 029	1 930 105	1 978 358	2 027 817
1.2.2	z tytułu dotacji oraz środków przeznaczonych na inwestycje	318 073 201	326 924 929	323 138 874	279 685 041	288 075 593	297 005 937	306 213 122	315 399 516	324 230 703	333 309 163
<b>2</b>	<b>Wydatki ogółem</b>	<b>2 122 621 848</b>	<b>1 747 968 318</b>	<b>1 771 575 429</b>	<b>1 772 138 614</b>	<b>1 825 861 643</b>	<b>1 931 285 069</b>	<b>1 990 729 617</b>	<b>2 050 187 246</b>	<b>2 107 698 521</b>	<b>2 166 803 077</b>
2.1	Wydatki bieżące, w tym:	1 306 284 152	1 200 986 121	1 212 953 785	1 225 041 085	1 237 249 258	1 249 579 513	1 262 033 070	1 274 611 163	1 287 315 037	1 300 145 949
2.1.1	na wynagrodzenia i składki od nich naliczane	265 467 868	269 053 520	270 398 788	271 750 782	273 109 536	274 475 084	275 847 460	277 226 698	278 612 832	280 005 897
2.1.2	z tytułu poręczeń i gwarancji, w tym:	0	0	0	0	0	0	0	0	0	0
2.1.2.1	gwarancje i poręczenia podlegające wyłączeniu z limitu spłaty zobowiązań, o którym mowa w art. 243 ustawy	0	0	0	0	0	0	0	0	0	0
2.1.3	wydatki na obsługę długu, w tym:	7 148 574	11 993 805	13 319 469	13 426 744	11 725 212	9 879 136	8 720 460	6 333 010	4 332 824	1 771 196
2.1.3.1	odsetki i dyskonto podlegające wyłączeniu z limitu spłaty zobowiązań, o którym mowa w art. 243 ustawy, w terminie nie dłuższym niż 90 dni po zakończeniu programu, projektu lub zadania i otrzymaniu refundacji z tych środków (bez odsetek i dyskonta od zobowiązań na wkład krajowy)	0	0	0	0	0	0	0	0	0	0
2.1.3.2	odsetki i dyskonto podlegające wyłączeniu z limitu spłaty zobowiązań, o którym mowa w art. 243 ustawy, z tytułu zobowiązań zaciągniętych na wkład krajowy	0	0	0	0	0	0	0	0	0	0
2.1.3.3	pozostałe odsetki i dyskonto podlegające wyłączeniu z limitu spłaty zobowiązań, o którym mowa w art. 243 ustawy	0	0	0	0	0	0	0	0	0	0
2.2	Wydatki majątkowe, w tym:	816 337 696	546 982 197	558 621 644	547 097 529	588 612 385	681 705 556	728 696 547	775 576 083	820 383 484	866 657 128
2.2.1	inwestycje i zakupy inwestycyjne, o których mowa w art. 236 ust. 4 pkt 1 ustawy, w tym:	801 694 701	512 071 825	442 221 553	290 631 014	234 783 072	265 939 707	301 001 529	335 942 392	369 193 272	403 584 380
2.2.1.1	wydatki o charakterze dotacyjnym na inwestycje i zakupy inwestycyjne	170 606 879	141 830 834	109 388 251	70 925 367	52 445 768	66 484 927	75 250 383	83 985 598	92 298 318	100 896 095
<b>3</b>	<b>Wynik budżetu</b>	<b>-345 314 596</b>	<b>87 473 188</b>	<b>103 296 052</b>	<b>103 964 052</b>	<b>104 632 052</b>	<b>56 896 484</b>	<b>56 896 484</b>	<b>56 896 484</b>	<b>56 896 484</b>	<b>56 896 484</b>
3.1	Kwota prognozowanej nadwyżki budżetu przeznaczana na spłatę kredytów, pożyczek i wykup papierów wartościowych	0	87 473 188	103 296 052	103 964 052	104 632 052	56 896 484	56 896 484	56 896 484	56 896 484	56 896 484
<b>4</b>	<b>Przychody budżetu</b>	<b>415 040 281</b>	<b>17 158 911</b>	<b>1 336 000</b>	<b>668 000</b>	<b>0</b>	<b>0</b>	<b>0</b>	<b>0</b>	<b>0</b>	<b>0</b>
4.1	Kredyty, pożyczki, emisja papierów wartościowych, w tym:	314 158 043	0	0	0	0	0	0	0	0	0
4.1.1	na pokrycie deficytu budżetu	244 432 358	0	0	0	0	0	0	0	0	0
4.2	Nadwyżka budżetowa z lat ubiegłych, w tym:	37 938 343	10 814 250	0	0	0	0	0	0	0	0
4.2.1	na pokrycie deficytu budżetu	37 938 343	0	0	0	0	0	0	0	0	0
4.3	Wolne środki, o których mowa w art. 217 ust. 2 pkt 6 ustawy, w tym:	50 993 734	0	0	0	0	0	0	0	0	0
4.3.1	na pokrycie deficytu budżetu	50 993 734	0	0	0	0	0	0	0	0	0
4.4	Splaty udzielonych pożyczek w latach ubiegłych, w tym:	11 950 161	6 344 661	1 336 000	668 000	0	0	0	0	0	0
4.4.1	na pokrycie deficytu budżetu	11 950 161	0	0	0	0	0	0	0	0	0
4.5	Inne przychody niezwiązane z zaciągnięciem długu, w tym:	0	0	0	0	0	0	0	0	0	0
4.5.1	na pokrycie deficytu budżetu	0	0	0	0	0	0	0	0	0	0
<b>5</b>	<b>Rozchody budżetu</b>	<b>69 725 685</b>	<b>104 632 099</b>	<b>104 632 052</b>	<b>104 632 052</b>	<b>104 632 052</b>	<b>56 896 484</b>	<b>56 896 484</b>	<b>56 896 484</b>	<b>56 896 484</b>	<b>56 896 484</b>
5.1	Splaty rat kapitałowych kredytów i pożyczek oraz wykup papierów wartościowych, w tym:	69 725 685	104 632 099	104 632 052	104 632 052	104 632 052	56 896 484	56 896 484	56 896 484	56 896 484	56 896 484
5.1.1	łączna kwota przypadających na dany rok kwot ustawowych wyłączeń z limitu spłaty zobowiązań, z tego:	0	0	0	0	0	0	0	0	0	0
5.1.1.1	kwota przypadających na dany rok kwot wyłączeń określonych w art. 243 ust. 3 ustawy	0	0	0	0	0	0	0	0	0	0

114

NWA

Lp.	Wyszczególnienie	2021	2022	2023	2024	2025	2026	2027	2028	2029	2030
5.1.1.2	kwota przypadających na dany rok kwot wyłączeń określonych w art. 243 ust. 3a ustawy	0	0	0	0	0	0	0	0	0	0
5.1.1.3	kwota wyłączeń z tytułu wcześniejszej spłaty zobowiązań, określonych w art. 243 ust. 3b ustawy, z tego:	0	0	0	0	0	0	0	0	0	0
5.1.1.3.1	środkami nowego zobowiązania	0	0	0	0	0	0	0	0	0	0
5.1.1.3.2	wolnymi środkami, o których mowa w art. 217 ust. 2 pkt 6 ustawy	0	0	0	0	0	0	0	0	0	0
5.1.1.3.3	innymi środkami	0	0	0	0	0	0	0	0	0	0
5.1.1.4	kwota przypadających na dany rok kwot pozostałych ustawowych wyłączeń z limitu spłaty zobowiązań	0	0	0	0	0	0	0	0	0	0
5.2	Inne rozchody niezwiązane ze spłatą długu	0	0	0	0	0	0	0	0	0	0
<b>6</b>	<b>Kwota długu, w tym:</b>	<b>703 010 675</b>	<b>598 378 576</b>	<b>493 746 524</b>	<b>389 114 472</b>	<b>284 482 420</b>	<b>227 585 936</b>	<b>170 689 452</b>	<b>113 792 968</b>	<b>56 896 484</b>	<b>0</b>
6.1	kwota długu, którego planowana spłata dokona się z wydatków	0	0	0	0	0	0	0	0	0	0
<b>7</b>	<b>Relacja zrównoważenia wydatków bieżących, o której mowa w art. 242 ustawy</b>	<b>x</b>	<b>x</b>	<b>x</b>	<b>x</b>	<b>x</b>	<b>x</b>	<b>x</b>	<b>x</b>	<b>x</b>	<b>x</b>
7.1	Różnica między dochodami bieżącymi a wydatkami bieżącymi	149 305 772	303 806 158	334 965 140	367 467 515	401 162 093	437 489 183	475 170 316	512 758 218	548 626 561	585 711 177
7.2	Różnica między dochodami bieżącymi, skorygowanymi o środki a wydatkami bieżącymi	238 237 849	320 965 069	336 301 140	368 135 515	401 162 093	437 489 183	475 170 316	512 758 218	548 626 561	585 711 177
<b>8</b>	<b>Wskaźnik spłaty zobowiązań</b>	<b>x</b>	<b>x</b>	<b>x</b>	<b>x</b>	<b>x</b>	<b>x</b>	<b>x</b>	<b>x</b>	<b>x</b>	<b>x</b>
8.1	Relacja określona po lewej stronie nierówności we wzorze, o którym mowa w art. 243 ust. 1 ustawy (po uwzględnieniu zobowiązań związku współtworzonego przez jednostkę samorządu terytorialnego oraz po uwzględnieniu ustawowych wyłączeń przypadających na dany rok)	6,58%	9,68%	9,52%	9,26%	8,88%	4,95%	4,72%	4,43%	4,17%	3,89%
8.2	Relacja określona po prawej stronie nierówności we wzorze, o którym mowa w art. 243 ust. 1 ustawy, ustalona dla danego roku (wskaźnik jednoroczny)	16,49%	37,84%	35,94%	33,79%	33,06%	29,98%	29,25%	28,47%	27,79%	27,09%
8.3	Dopuszczalny limit spłaty zobowiązań określony po prawej stronie nierówności we wzorze, o którym mowa w art. 243 ustawy, po uwzględnieniu ustawowych wyłączeń, obliczony w oparciu o plan 3 kwartału roku poprzedzającego pierwszy rok prognozy (wskaźnik ustalony w oparciu o średnią arytmetyczną z poprzednich lat)	29,94%	24,42%	26,18%	30,09%	35,86%	30,43%	30,07%	30,81%	32,54%	31,13%
8.3.1	Dopuszczalny limit spłaty zobowiązań określony po prawej stronie nierówności we wzorze, o którym mowa w art. 243 ustawy, po uwzględnieniu ustawowych wyłączeń, obliczony w oparciu o wykonanie roku poprzedzającego pierwszy rok prognozy (wskaźnik ustalony w oparciu o średnią arytmetyczną z poprzednich lat)	30,87%	25,35%	27,11%	30,09%	35,86%	30,82%	30,46%	30,81%	32,54%	31,13%
8.4	Informacja o spełnieniu wskaźnika spłaty zobowiązań określonego w art. 243 ustawy, po uwzględnieniu zobowiązań związku współtworzonego przez jednostkę samorządu terytorialnego oraz po uwzględnieniu ustawowych wyłączeń, obliczonego w oparciu o plan 3 kwartałów roku poprzedzającego rok budżetowy	TAK	TAK	TAK	TAK	TAK	TAK	TAK	TAK	TAK	TAK
8.4.1	Informacja o spełnieniu wskaźnika spłaty zobowiązań określonego w art. 243 ustawy, po uwzględnieniu zobowiązań związku współtworzonego przez jednostkę samorządu terytorialnego oraz po uwzględnieniu ustawowych wyłączeń, obliczonego w oparciu o wykonanie roku poprzedzającego rok budżetowy	TAK	TAK	TAK	TAK	TAK	TAK	TAK	TAK	TAK	TAK
<b>9</b>	<b>Finansowanie programów, projektów lub zadań realizowanych z udziałem środków, o których mowa w art. 5 ust. 1 pkt 2 i 3 ustawy</b>	<b>x</b>	<b>x</b>	<b>x</b>	<b>x</b>	<b>x</b>	<b>x</b>	<b>x</b>	<b>x</b>	<b>x</b>	<b>x</b>
9.1	Dochody bieżące na programy, projekty lub zadania finansowane z udziałem środków, o których mowa w art. 5 ust. 1 pkt 2 i 3 ustawy	188 531 012	222 560 762	229 290 700	236 194 675	243 684 748	251 557 162	259 871 880	268 109 167	275 887 519	283 890 447
9.1.1	Dotacje i środki o charakterze bieżącym na realizację programu, projektu lub zadania finansowanego z udziałem środków, o których mowa w art. 5 ust. 1 pkt 2 ustawy, w tym:	186 684 002	220 803 451	227 513 738	235 961 070	243 451 148	251 557 162	259 871 880	268 109 167	275 887 519	283 890 447
9.1.1.1	środki określone w art. 5 ust. 1 pkt 2 ustawy	127 831 948	122 209 274	127 955 721	135 631 745	136 037 085	138 862 792	142 420 676	145 512 434	150 509 741	156 236 269
9.2	Dochody majątkowe na programy, projekty lub zadania finansowane z udziałem środków, o których mowa w art. 5 ust. 1 pkt 2 i 3 ustawy	298 109 775	319 703 769	314 528 086	272 703 983	280 920 007	289 671 460	298 695 282	307 693 729	316 332 271	325 213 269
9.2.1	Dochody majątkowe na programy, projekty lub zadania finansowane z udziałem środków, o których mowa w art. 5 ust. 1 pkt 2 ustawy, w tym:	298 109 775	319 703 769	314 528 086	272 703 983	280 920 007	289 671 460	298 695 282	307 693 729	316 332 271	325 213 269
9.2.1.1	środki określone w art. 5 ust. 1 pkt 2 ustawy	238 723 945	227 750 769	228 200 000	186 400 000	193 800 000	202 000 000	211 800 000	217 100 000	225 900 000	235 000 000
9.3	Wydatki bieżące na programy, projekty lub zadania finansowane z udziałem środków, o których mowa w art. 5 ust. 1 pkt 2 i 3 ustawy	215 759 118	359 777 894	323 157 426	284 279 940	262 376 666	208 803 989	182 315 251	155 874 906	130 728 201	104 623 241
9.3.1	Wydatki bieżące na programy, projekty lub zadania finansowane z udziałem środków, o których mowa w art. 5 ust. 1 pkt 2 ustawy, w tym:	214 996 247	359 333 873	322 869 606	284 046 335	262 143 066	208 803 989	182 315 251	155 874 906	130 728 201	104 623 241
9.3.1.1	finansowane środkami określonymi w art. 5 ust. 1 pkt 2 ustawy	134 443 852	233 782 328	220 985 903	198 631 746	183 537 085	146 162 793	127 620 676	109 112 435	91 509 741	73 236 269
9.4	Wydatki majątkowe na programy, projekty lub zadania finansowane z udziałem środków, o których mowa w art. 5 ust. 1 pkt 2 i 3 ustawy	535 174 627	319 480 268	278 390 898	225 524 763	262 228 839	332 424 633	376 251 911	419 927 990	461 491 589	504 480 475
9.4.1	Wydatki majątkowe na programy, projekty lub zadania finansowane z udziałem środków, o których mowa w art. 5 ust. 1 pkt 2 ustawy, w tym:	535 174 627	319 480 268	278 390 898	225 524 763	262 228 839	332 424 633	376 251 911	419 927 990	461 491 589	504 480 475
9.4.1.1	finansowane środkami określonymi w art. 5 ust. 1 pkt 2 ustawy	238 591 769	112 750 769	131 200 000	129 400 000	157 800 000	205 700 000	233 600 000	260 000 000	285 400 000	318 500 000
<b>10</b>	<b>Informacje uzupełniające o wybranych kategoriach finansowych</b>	<b>x</b>	<b>x</b>	<b>x</b>	<b>x</b>	<b>x</b>	<b>x</b>	<b>x</b>	<b>x</b>	<b>x</b>	<b>x</b>
10.1	Wydatki objęte limitem, o którym mowa w art. 226 ust. 3 pkt 4 ustawy, z tego:	1 172 515 523	803 556 759	623 631 014	353 683 967	214 133 600	186 800 000	186 800 000	186 500 000	186 500 000	146 500 000
10.1.1	bieżące	435 731 271	337 306 975	276 343 185	225 652 350	189 133 600	186 800 000	186 800 000	186 500 000	186 500 000	146 500 000
10.1.2	majątkowe	736 784 252	466 249 784	347 287 829	128 031 617	25 000 000	0	0	0	0	0
10.2	Wydatki bieżące na pokrycie ujemnego wyniku finansowego samodzielnego publicznego zakładu opieki zdrowotnej	75 000 000	0	0	0	0	0	0	0	0	0
10.3	Wydatki na spłatę zobowiązań przejmowanych w związku z likwidacją lub przekształceniem samodzielnego publicznego zakładu opieki zdrowotnej	15 800	0	0	0	0	0	0	0	0	0
10.4	Kwota zobowiązań związku współtworzonego przez jednostkę samorządu terytorialnego przypadających do spłaty w danym roku budżetowym, podlegająca doliczeniu zgodnie z art. 244 ustawy	0	0	0	0	0	0	0	0	0	0

115  
MWR

Lp.	Wyszczególnienie	2021	2022	2023	2024	2025	2026	2027	2028	2029	2030
10.5	Kwota zobowiązań wynikających z przejścia przez jednostkę samorządu terytorialnego zobowiązań po likwidowanych i przekształcanych samorządowych osobach prawnych	0	0	0	0	0	0	0	0	0	0
10.6	Splaty, o których mowa w poz. 5.1, wynikające wyłącznie z tytułu zobowiązań już zaciągniętych	69 725 685	69 725 608	69 725 608	69 725 608	69 725 608	21 990 040	21 990 040	21 990 040	21 990 040	21 990 040
10.7	Wydatki zmniejszające dług, w tym:	22 691	0	0	0	0	0	0	0	0	0
10.7.1	splata zobowiązań wymagalnych z lat poprzednich, innych niż w poz. 10.7.3	22 691	0	0	0	0	0	0	0	0	0
10.7.2	splata zobowiązań zaliczanych do tytułu dłużnego – kredyt i pożyczka, w tym:	0	0	0	0	0	0	0	0	0	0
10.7.2.1	zobowiązań zaciągniętych po dniu 1 stycznia 2019 r., w tym:	0	0	0	0	0	0	0	0	0	0
10.7.2.1.1	dokonywana w formie wydatku bieżącego	0	0	0	0	0	0	0	0	0	0
10.7.3	wypłaty z tytułu wymagalnych poręczeń i gwarancji	0	0	0	0	0	0	0	0	0	0
10.8	Kwota wzrostu(+)/spadku(-) kwoty długu wynikająca z operacji niekasowych (m.in. umorzenia, różnice kursowe)	0	0	0	0	0	0	0	0	0	0
10.9	Wcześniejsza splata zobowiązań, wyłączona z limitu splaty zobowiązań, dokonywana w formie wydatków budżetowych	0	0	0	0	0	0	0	0	0	0
10.10	Wykup papierów wartościowych, splaty rat kredytów i pożyczek wraz z należnymi odsetkami i dyskontem, odpowiednio emitowanych lub zaciągniętych do równowartości kwoty ubytku w wykonanych dochodach jednostki samorządu terytorialnego będącego skutkiem wystąpienia COVID-19	0	0	0	0	0	0	0	0	0	0
10.11	Wydatki bieżące podlegające ustawowemu wyłączeniu z limitu splaty zobowiązań	6 278 550	0	0	0	0	0	0	0	0	0
11	<b>Dane dotyczące emitowanych obligacji przychodowych</b>	<b>x</b>	<b>x</b>	<b>x</b>	<b>x</b>	<b>x</b>	<b>x</b>	<b>x</b>	<b>x</b>	<b>x</b>	<b>x</b>
11.1	Środki z przedsięwzięcia gromadzone na rachunku bankowym, w tym:	0	0	0	0	0	0	0	0	0	0
11.1.1	środki na zaspokojenie roszczeń obligatariuszy	0	0	0	0	0	0	0	0	0	0
11.2	Wydatki bieżące z tytułu świadczenia emitenta należnego obligatariuszom, nieuwzględniane w limicie splaty zobowiązań	0	0	0	0	0	0	0	0	0	0
12	<b>Stopnie niezachowania relacji określonych w art. 242–244 w przypadku określonym w ... ustawy</b>	<b>x</b>	<b>x</b>	<b>x</b>	<b>x</b>	<b>x</b>	<b>x</b>	<b>x</b>	<b>x</b>	<b>x</b>	<b>x</b>
12.1	Stopień niezachowania relacji zrównoważenia wydatków bieżących, o której mowa w poz. 7.2	0	0	0	0	0	0	0	0	0	0
12.2	Stopień niezachowania wskaźnika splaty zobowiązań, o którym mowa w poz. 8.4	0	0	0	0	0	0	0	0	0	0
12.3	Stopień niezachowania wskaźnika splaty zobowiązań, o którym mowa w poz. 8.4.1	0	0	0	0	0	0	0	0	0	0

116  
MWA

**WYKAZ PRZEDSIĘWZIĘĆ WIELOLETNIH WOJEWÓDZTWA ŚLĄSKIEGO NA LATA 2021-2030**

w zł

Lp.	Nazwa i cel	Jednostka odpowiedzialna lub koordynująca program	Okres realizacji programu		Łączne nakłady finansowe	LIMITY WYDATKÓW W POSZCZEGÓLNYCH LATACH										Limit zobowiązań
			od	do		2021 r.	2022 r.	2023 r.	2024 r.	2025 r.	2026 r.	2027 r.	2028 r.	2029 r.	2030 r.	
<b>Wydatki na przedsięwzięcia – ogółem, z tego:</b>					6 659 380 368	1 172 515 523	803 556 759	623 631 014	353 683 967	214 133 600	186 800 000	186 800 000	186 500 000	186 500 000	146 500 000	1 123 669 252
– wydatki bieżące					3 912 821 464	435 731 271	337 306 975	276 343 185	225 652 350	189 133 600	186 800 000	186 800 000	186 500 000	186 500 000	146 500 000	492 791 278
– wydatki majątkowe					2 746 558 904	736 784 252	466 249 784	347 287 829	128 031 617	25 000 000	0	0	0	0	0	630 877 974
I.	<b>Wydatki na programy, projekty lub zadania związane z programami realizowanymi z udziałem środków o których mowa w art. 5 ust. 1 pkt 2 i 3 ustawy z dnia 27 sierpnia 2009 r. o finansach publicznych (Dz. U. z 2021 r. poz. 305), z tego:</b>				2 455 385 027	643 518 267	322 762 105	168 519 785	22 859 470	233 600	0	0	0	0	0	448 711 876
A	– wydatki bieżące				642 350 639	108 882 463	69 934 388	18 171 042	583 953	233 600	0	0	0	0	0	166 401 449
1.	Regionalny Program Operacyjny Województwa Śląskiego na lata 2014–2020 – Wzrost konkurencyjności i poprawa spójności społecznej, gospodarczej i przestrzennej poprzez inteligentne wykorzystanie endogenicznych potencjałów regionu realizowany za pomocą trzynastu osi priorytetowych, dla których sformułowano cele szczegółowe wskazujące główne kierunki interwencji programu.	Urząd Marszałkowski / FR	2014	2024	4 847 577	1 077 110	511 000	483 000	269 000	0	0	0	0	0	0	1 720 573
2.	Regionalny Program Operacyjny Województwa Śląskiego na lata 2014–2020 w ramach Europejskiego Funduszu Społecznego – Promowanie trwałego i wysokiej jakości zatrudnienia, wsparcie mobilności pracowników oraz włączenia społecznego, walka z ubóstwem i wszelką dyskryminacją jak również inwestowanie w kształcenie, szkolenie oraz szkolenie zawodowe na rzecz zdobywania umiejętności i uczenia się przez całe życie.	Urząd Marszałkowski / FS	2014	2023	159 223 667	36 412 119	22 792 455	3 128 991	0	0	0	0	0	0	0	36 578 772
3.	Regionalny Program Operacyjny Województwa Śląskiego na lata 2014–2020 w ramach Europejskiego Funduszu Społecznego – Promowanie trwałego i wysokiej jakości zatrudnienia, wsparcie mobilności pracowników oraz włączenia społecznego, walka z ubóstwem i wszelką dyskryminacją jak również inwestowanie w kształcenie, szkolenie oraz szkolenie zawodowe na rzecz zdobywania umiejętności i uczenia się przez całe życie.	Wojewódzki Urząd Pracy w Katowicach	2014	2023	67 334 962	8 716 000	7 337 462	5 136 459	0	0	0	0	0	0	0	17 489 478
4.	RPO WSL 2014–2020, Oś priorytetowa I Nowoczesna gospodarka, Działanie 1.4 Wsparcie ekosystemu innowacji, Poddziałanie 1.4.1 Zarządzanie i wdrażanie regionalnego ekosystemu innowacji – projekt pn.: „Sieć Regionalnych Obserwatoriów Specjalistycznych w Procesie Przedsiębiorczego Odkrywania w województwie śląskim” (SO RIS w PPO – II) – Kontynuacja i doskonalenie prowadzonego od 2012 roku Procesu Przedsiębiorczego Odkrywania w województwie śląskim mającego na celu wyłonienie sektorów wzrostowych gospodarki, które mogą zaktualizować lub uzupełnić wskazane w RIS WSL inteligentne specjalizacje poprzez poszukiwanie nowych rozwiązań i narzędzi do budowania przewag konkurencyjnych regionu.	Urząd Marszałkowski / RR / AL / ZL	2019	2022	6 169 296	2 519 790	1 629 558	0	0	0	0	0	0	0	0	4 149 348
5.	RPO WSL 2014–2020, Oś priorytetowa II Cyfrowe Śląskie, Działanie 2.1 Wsparcie rozwoju cyfrowych usług publicznych – projekt pn.: „InfoSMOG–MED” – Opracowanie platformy wraz z systemem mapowania zdrowotnego.	Urząd Marszałkowski / RP	2019	2021	4 808 988	2 470 600	0	0	0	0	0	0	0	0	0	2 470 600
6.	RPO WSL 2014–2020, Oś priorytetowa II Cyfrowe Śląskie, Działanie 2.1 Wsparcie rozwoju cyfrowych usług publicznych – projekt pn.: „Podniesienie jakości, dostępności oraz zwiększenie wykorzystania administracyjnych zasobów mapowych subregionu południowego województwa śląskiego” – Zbudowanie uniwersalnego subregionalnego zbioru dokumentów cyfrowych stanowiącego rdzeń geoprzestrzennych baz danych jednostek organizacyjnych administracji publicznej szczebla gminnego, powiatowego i regionalnego umożliwiających świadczenie zaawansowanych e-usług.	Urząd Marszałkowski / GN	2014	2021	269 655	29 384	0	0	0	0	0	0	0	0	0	29 384
7.	RPO WSL 2014–2020, Oś priorytetowa II Cyfrowe Śląskie, Działanie 2.1 Wsparcie rozwoju cyfrowych usług publicznych – projekt pn.: „Rozbudowa systemu zarządzania terenami pogórnymi na terenie województwa śląskiego” – Udostępnienie nowej e-usługi w postaci ogólnodostępnej bazy danych terenów pogórnymi na terenie województwa śląskiego wraz z waloryzacją tych obszarów, na rzecz wsparcia procesu ich przekształceń i ponownego wykorzystania.	Urząd Marszałkowski / RR / Wojewódzki Ośrodek Dokumentacji Geodezyjnej i Kartograficznej w Katowicach	2020	2022	5 800 000	290 214	170 583	0	0	0	0	0	0	0	0	460 797
8.	RPO WSL 2014–2020, Oś priorytetowa II Cyfrowe Śląskie, Działanie 2.1 Wsparcie rozwoju cyfrowych usług publicznych – projekt pn.: „Śląskie Digitalium. Digitalizacja i udostępnianie zasobów instytucji kultury województwa śląskiego” – Zbudowanie uniwersalnego subregionalnego zbioru dokumentów cyfrowych stanowiącego rdzeń baz danych instytucji kultury jako jednostek samorządowych Województwa Śląskiego.	Biblioteka Śląska w Katowicach / Instytucja Filmowa „Silesia Film” w Katowicach / Instytut Myśli Polskiej im. Wojciecha Korfańskiego w Katowicach / Opera Śląska w Bytomiu	2018	2022	3 709 702	176 230	187 480	0	0	0	0	0	0	0	0	363 710
9.	RPO WSL 2014–2020, Oś priorytetowa III Konkurencyjność MŚP, Działanie 3.5 Umieędzynarodowienie gospodarki regionu, Poddziałanie 3.5.1 Promocja gospodarcza regionu – projekt pn.: „Promocja gospodarcza regionu oraz działania związane z tworzeniem przyjaznych warunków do inwestowania i eksportowania” – Wzrost wartości bezpośrednich inwestycji w regionie, wzrost poziomu eksportu MŚP z województwa śląskiego, promocja województwa śląskiego pod względem zamieszkania i podejmowana pracy.	Urząd Marszałkowski / GP / AL	2019	2023	25 471 430	9 392 936	8 420 940	2 736 095	0	0	0	0	0	0	0	20 549 971
10.	RPO WSL 2014–2020, Oś priorytetowa III Konkurencyjność MŚP, Działanie 3.5 Umieędzynarodowienie gospodarki regionu, Poddziałanie 3.5.2 Modelowanie działalności eksportowej MŚP – projekt pn.: „InterSilesia – modelowanie działalności eksportowej przedsiębiorstw z sektora MŚP działających na terenie województwa śląskiego” – Pobudzenie i rozwój procesów internacjonalizacji MŚP województwa śląskiego, podniesienie wiedzy w zakresie internacjonalizacji, stworzenie aktywnej społeczności ludzi i organizacji związanych z internacjonalizacją.	Urząd Marszałkowski / GP	2020	2023	26 303 550	225 000	150 000	75 000	0	0	0	0	0	0	0	450 000
11.	RPO WSL 2014–2020, Oś priorytetowa VIII Regionalne kadry gospodarki opartej na wiedzy, Działanie 8.3 Poprawa dostępu do profilaktyki, diagnostyki i rehabilitacji leczniczej ułatwiającej pozostanie w zatrudnieniu i powrót do pracy, Poddziałanie 8.3.2 Realizowanie aktywizacji zawodowej poprzez zapewnienie właściwej opieki zdrowotnej – konkurs – projekt pn.: „Zdrowy urzędnik” – Eliminowanie zdrowotnych czynników ryzyka poprzez doposażenie stanowisk pracy polepszając ich ergonomię (zakup sprzętu, wyposażenia) oraz organizację działań edukacyjno-informacyjnych.	Urząd Marszałkowski / AL	2019	2021	1 735 403	104 048	0	0	0	0	0	0	0	0	0	56 255
12.	RPO WSL 2014–2020, Oś priorytetowa IX Włączenie społeczne, Działanie 9.2 Dostępne i efektywne usługi społeczne i zdrowotne, Poddziałanie 9.2.7 Rozwój usług adopcyjnych – projekt własny pn.: „W stronę rodziny – wsparcie usług adopcyjnych” – Zmniejszenie liczby dzieci umieszczonych w instytucjonalnej pieczy zastępczej poprzez wdrożenie do końca 2023 roku przyjaznych dziecku działań i procedur adopcyjnych.	Śląski Ośrodek Adopcyjny w Katowicach / Regionalny Ośrodek Polityki Społecznej Województwa Śląskiego	2016	2023	16 048 000	2 730 462	3 650 000	3 633 965	0	0	0	0	0	0	0	10 014 427
13.	RPO WSL 2014–2020, Oś priorytetowa IX Włączenie społeczne, Działanie 9.2 Dostępne i efektywne usługi społeczne i zdrowotne, Poddziałanie 9.2.8 Działania na rzecz ograniczenia skutków wystąpienia zagrożenia epidemiologicznego wywołanego koronawirusem SARS-CoV-2 – tryb nadzwyczajny – projekt własny pn.: „ŚLĄSKIE POMAGA” – Ochrona zdrowia i życia osób zagrożonych wykluczeniem społecznym, osób najbardziej zagrożonych skutkami epidemii COVID-19, tj. w szczególności osób zamieszkujących i pracujących w placówkach realizacji usług zdrowotnych, opiekuńczych i pielęgnacyjnych – zakwaterowania masowego (DPS, placówki całonocnej opieki, ZOL/ZOP) a także osób starszych zamieszkujących w środowisku, często samotnych i zdezorientowanych sytuacji wystąpienia pandemii.	Regionalny Ośrodek Polityki Społecznej Województwa Śląskiego	2020	2021	15 174 791	4 148 731	0	0	0	0	0	0	0	0	0	4 148 731
14.	RPO WSL 2014–2020, Oś priorytetowa IX Włączenie społeczne, Działanie 9.3 Rozwój ekonomii społecznej w regionie, Poddziałanie 9.3.2 Koordynacja sektora ekonomii społecznej – projekt własny pn.: „Współpraca się oplaca – koordynacja sektora ekonomii społecznej w województwie śląskim” – Wzmocnienie roli przedsiębiorczości społecznej poprzez koordynację i realizację Regionalnego programu rozwoju ekonomii społecznej w województwie śląskim do końca 2023 roku.	Regionalny Ośrodek Polityki Społecznej Województwa Śląskiego	2015	2023	5 055 120	532 900	532 900	533 330	0	0	0	0	0	0	0	1 599 130
15.	RPO WSL 2014–2020, Oś priorytetowa XI Wzmocnienie potencjału edukacyjnego, Działanie 11.1 Ograniczenie przedczesnego kończenia nauki szkolnej oraz zapewnienie równego dostępu do dobrej jakości edukacji elementarnej, kształcenia podstawowego i średniego, Poddziałanie 11.1.4 Poprawa efektywności kształcenia ogólnego – konkurs – projekt pn.: „Każdemu dziecku naprzeciw – przez naukę i terapię do zdrowia” – Rozwój kompetencji kluczowych i społecznych oraz kreatywności wśród uczniów.	Zespół Szkół Specjalnych przy Ośrodku Terapii Nerwicy dla Dzieci i Młodzieży w Orzeszu	2021	2022	270 376	209 002	34 494	0	0	0	0	0	0	0	0	243 496

117  
11/21

Lp.	Nazwa i cel	Jednostka odpowiedzialna lub koordynująca program	Okres realizacji programu		Łączne nakłady finansowe	LIMITY WYDATKÓW W POSZCZEGÓLNYCH LATACH										Limit zobowiązań	
			od	do		2021 r.	2022 r.	2023 r.	2024 r.	2025 r.	2026 r.	2027 r.	2028 r.	2029 r.	2030 r.		
16.	RPO WSL 2014–2020, Oś priorytetowa XI Wzmocnienie potencjału edukacyjnego, Działanie 11.1 Ograniczenie przedwczesnego kończenia nauki szkolnej oraz zapewnienie równego dostępu do dobrej jakości edukacji elementarnej, kształcenia podstawowego i średniego, Poddziałanie 11.1.4 Poprawa efektywności kształcenia ogólnego – konkurs – projekt pn.: „Z głową w przyszłość” – Wzrost dostępu do wysokiej jakości oferty kształcenia ogólnokształcącego poprzez kompleksowe i trwałe wyposażenie uczniów w umiejętności uniwersalne oraz kompetencje kluczowe, podniesienie efektywności kształcenia uczniów w zakresie przedmiotów przyrodniczych oraz matematyki, edukacja włączająca oraz doskonalenie umiejętności, kompetencji i kwalifikacji zawodowych nauczycieli.	Młodzieżowy Ośrodek Wychowawczy w Krupskim Młynie	2021	2022	190 507	151 688	22 514	0	0	0	0	0	0	0	0	0	174 202
17.	RPO WSL 2014–2020, Oś priorytetowa XI Wzmocnienie potencjału edukacyjnego, Działanie 11.1 Ograniczenie przedwczesnego kończenia nauki szkolnej oraz zapewnienie równego dostępu do dobrej jakości edukacji elementarnej, kształcenia podstawowego i średniego, Poddziałanie 11.1.5 Efektywny rozwój dzieci i młodzieży – program stypendialny – projekt własny pn.: „Śląskie. Inwestujemy w talenty” – Umożliwienie rozwoju edukacyjnego uczniów szkół ponadpodstawowych. Wsparcie przeznaczone przede wszystkim dla uczniów uzdolnionych w zakresie przedmiotów przyrodniczych, matematycznych, informatycznych i języków obcych.	Urząd Marszałkowski / FS / AL / ZL	2015	2023	33 425 177	5 962 159	4 136 569	0	0	0	0	0	0	0	0	0	10 098 728
18.	RPO WSL 2014–2020, Oś priorytetowa XI Wzmocnienie potencjału edukacyjnego, Działanie 11.2 Dostosowanie oferty kształcenia zawodowego do potrzeb lokalnego rynku pracy – kształcenie zawodowe uczniów, Poddziałanie 11.2.3 Wsparcie szkolnictwa zawodowego – projekt pn.: „Lepszy start” – Kompleksowe i trwałe wyposażenie uczniów w umiejętności i kwalifikacje zawodowe, co przyczyni się do zwiększenia ich szans na zatrudnienie.	Młodzieżowy Ośrodek Wychowawczy w Krupskim Młynie	2020	2022	214 015	135 856	67 371	0	0	0	0	0	0	0	0	0	203 227
19.	RPO WSL 2014–2020, Oś priorytetowa XI Wzmocnienie potencjału edukacyjnego, Działanie 11.2 Dostosowanie oferty kształcenia zawodowego do potrzeb lokalnego rynku pracy – kształcenie zawodowe uczniów, Poddziałanie 11.2.3 Wsparcie szkolnictwa zawodowego – projekt pn.: „Profesjonalne szkolnictwo zawodowe – pewna praca” – Poprawa jakości i efektywności edukacji w szkołach prowadzących kształcenie zawodowe, we współpracy z otoczeniem.	Specjalny Ośrodek Szkolno-Wychowawczy dla Nieślyszących i Słabosłyszących w Raciborzu	2018	2021	3 443 800	1 142 647	0	0	0	0	0	0	0	0	0	0	1 142 647
20.	RPO WSL 2014–2020, Oś priorytetowa XI Wzmocnienie potencjału edukacyjnego, Działanie 11.2 Dostosowanie oferty kształcenia zawodowego do potrzeb lokalnego rynku pracy – kształcenie zawodowe uczniów, Poddziałanie 11.2.3 Wsparcie szkolnictwa zawodowego – projekt własny pn.: „Śląskie. Zawodowcy” – Zwiększenie jakości kształcenia zawodowego oraz dostosowanie oferty edukacyjnej do potrzeb rynku pracy, w tym stworzenie warunków zajęć praktycznych poprzez udział w stażach, praktykach, szkoleniach, kursach, doradztwie oraz zwiększenie kompetencji nauczycieli, przedstawicieli kadry pedagogicznej oraz instruktorów praktycznej nauki zawodów jak również wypracowanie modelowego rozwiązania współpracy edukacji z biznesem w województwie śląskim do końca 2022.	Urząd Marszałkowski / FS / AL	2019	2022	18 273 522	7 771 178	6 627 719	0	0	0	0	0	0	0	0	0	14 398 897
21.	RPO WSL 2014–2020, Oś priorytetowa XIII Pomoc Techniczna, Działanie 13.1 Pomoc Techniczna – ocena merytoryczna wniosków o dofinansowanie z Europejskiego Funduszu Rozwoju Regionalnego w ramach Regionalnego Programu Operacyjnego Województwa Śląskiego na lata 2014–2020 – Usprawienie procedury oceny merytorycznej wniosków o dofinansowanie z Europejskiego Funduszu Rozwoju Regionalnego w ramach Regionalnego Programu Operacyjnego Województwa Śląskiego na lata 2014–2020 przez ekspertów zewnętrznych.	Urząd Marszałkowski / FR	2018	2021	128 600	59 400	0	0	0	0	0	0	0	0	0	0	59 400
22.	RPO WSL 2014–2020, Oś priorytetowa XIII Pomoc Techniczna, Działanie 13.1 Pomoc Techniczna – ocena merytoryczna wniosków o dofinansowanie z uwzględnieniem procedury odwoławczej i wykonanie analiz i opinii projektów współfinansowanych z Europejskiego Funduszu Rozwoju Regionalnego w ramach Regionalnego Programu Operacyjnego Województwa Śląskiego na lata 2014–2020 przez ekspertów zewnętrznych – Usprawienie procedury oceny merytorycznej wniosków o dofinansowanie z Europejskiego Funduszu Rozwoju Regionalnego w ramach Regionalnego Programu Operacyjnego Województwa Śląskiego na lata 2014–2020 przez ekspertów zewnętrznych.	Śląskie Centrum Przedsiębiorczości	2020	2022	2 317 960	612 960	47 000	0	0	0	0	0	0	0	0	0	659 960
23.	RPO WSL 2014–2020, Oś priorytetowa XIII Pomoc Techniczna, Działanie 13.1 Pomoc Techniczna – ocena merytoryczna wniosków o przyznanie dofinansowania z Europejskiego Funduszu Społecznego w ramach Regionalnego Programu Operacyjnego Województwa Śląskiego na lata 2014–2020 – Usprawienie procedury oceny merytorycznej wniosków o przyznanie dofinansowania z Europejskiego Funduszu Społecznego w ramach Regionalnego Programu Operacyjnego Województwa Śląskiego na lata 2014–2020 przez ekspertów zewnętrznych.	Urząd Marszałkowski / FS	2017	2021	1 520 600	156 000	0	0	0	0	0	0	0	0	0	0	156 000
24.	RPO WSL 2014–2020, Oś priorytetowa XIII Pomoc Techniczna, Działanie 13.1 Pomoc Techniczna – przygotowanie i prowadzenie badań ewaluacyjnych oraz analiz, dotyczących wsparcia w ramach Regionalnego Programu Operacyjnego Województwa Śląskiego na lata 2014–2020 oraz programu operacyjnego dla województwa śląskiego 2021+ – Ocena efektywności, skuteczności i użyteczności wdrażania RPO WSL 2014–2020 oraz wsparcie procesu projektowania regionalnego programu dla województwa śląskiego 2021+.	Urząd Marszałkowski / RR	2020	2022	1 420 138	1 000 138	420 000	0	0	0	0	0	0	0	0	0	980 000
25.	RPO WSL 2014–2020, Oś priorytetowa XIII Pomoc Techniczna, Działanie 13.1 Pomoc Techniczna – usługa ekspercka w zakresie regionalnego sektora Małych i Średnich Przedsiębiorstw oraz instrumentów zwrotnych polegająca na doradztwie i uczestnictwie w posiedzeniach Śląskiej Rady Inwestycyjnej ds. Instrumentów Zwrotnych – Zapewnienie wsparcia doradczego dla Zarządu Województwa Śląskiego we wdrażaniu i koordynacji instrumentów zwrotnych.	Urząd Marszałkowski / RR	2021	2023	90 000	30 000	30 000	30 000	0	0	0	0	0	0	0	0	90 000
26.	RPO WSL 2014–2020, Oś priorytetowa XIII Pomoc Techniczna, Działanie 13.1 Pomoc Techniczna – zadanie dotyczące analiz i diagnoz w ramach Regionalnego Programu Operacyjnego Województwa Śląskiego na lata 2014–2020 w części dotyczącej Europejskiego Funduszu Społecznego – Konieczność zweryfikowania, względem zmieniającej się sytuacji społeczno-ekonomicznej, adekwatności stosowanych instrumentów i narzędzi w ramach Regionalnego Programu Operacyjnego Województwa Śląskiego na lata 2014–2020 w części dotyczącej Europejskiego Funduszu Społecznego, celem ich dostosowania do aktualnych potrzeb.	Urząd Marszałkowski / FS	2019	2021	200 000	200 000	0	0	0	0	0	0	0	0	0	0	200 000
27.	PO PT 2014–2020, Oś priorytetowa 3 Potencjał beneficjentów funduszy europejskich, Działanie 3.1 Skuteczni beneficjenci – projekt pn.: „Sieć Punktów Informacyjnych Funduszy Europejskich (PIFE)” – Bezpłatne, profesjonalne i kompleksowe informowanie mieszkańców województwa śląskiego o Funduszach Europejskich.	Urząd Marszałkowski / FS / AL	2014	2021	16 321 527	1 850 000	0	0	0	0	0	0	0	0	0	0	1 850 000
28.	PO PT 2014–2020, Oś priorytetowa 3 Potencjał beneficjentów funduszy europejskich, Działanie 3.1 Skuteczni beneficjenci – projekt pn.: „Śląskie Programy Rewitalizacji – szkolenia” – Wzmocnienie zdolności JST do programowania i wdrażania działań rewitalizacyjnych, zwłaszcza w zakresie dostępności w rewitalizacji, zarządzania, włączenia społecznego, wykorzystania narzędzi ustawowych oraz wypracowanie i wdrożenie systemu monitorowania rewitalizacji w gminach i na poziomie regionów.	Urząd Marszałkowski / RR / AL / ZL	2019	2022	980 022	371 164	523 866	0	0	0	0	0	0	0	0	0	895 030
29.	Program Operacyjny Wiedza Edukacja Rozwój – Zwiększenie szans na zdobycie zatrudnienia przez osoby młode, dzięki uzupełnieniu lub nabyciu przez nich kompetencji, kwalifikacji lub doświadczenia zawodowego dostosowanego do potrzeb rynku pracy.	Wojewódzki Urząd Pracy w Katowicach	2015	2023	31 746 154	7 047 000	4 150 445	1 650 445	0	0	0	0	0	0	0	0	12 006 597
30.	PO WER 2014–2020, Oś priorytetowa II Efektywne polityki publiczne dla rynku pracy, gospodarki i edukacji, Działanie 2.5 Skuteczna pomoc społeczna – projekt pn.: „Doskonalenie zawodowe kluczowych pracowników systemu pomocy społecznej na terenie makroregionu II” – Podniesienie kompetencji kluczowych pracowników instytucji pomocy i integracji społecznej poprzez przeprowadzenie szkoleń z nowych rozwiązań organizacyjno-prawnych w pomocy społecznej, wprowadzonych w ustawie z dnia 12 marca 2004 roku o pomocy społecznej oraz ze zmian wprowadzonych w innych ustawach dotyczących obszaru pomocy i integracji społecznej, mających istotny wpływ na wykonywanie przez nich zadań co wpłynie na jakość i efektywność wykonywanej pracy.	Regionalny Ośrodek Polityki Społecznej Województwa Śląskiego	2020	2022	443 768	264 745	122 264	0	0	0	0	0	0	0	0	0	387 009
31.	PO WER 2014–2020, Oś priorytetowa II Efektywne polityki publiczne dla rynku pracy, gospodarki i edukacji, Działanie 2.5 Skuteczna pomoc społeczna – projekt pn.: „KOOPERACJE 3D – model wielosektorowej współpracy na rzecz wsparcia osób i rodzin” – Zwiększenie kooperacji oraz poprawa współpracy pomiędzy instytucjami pomocy i integracji społecznej a podmiotami innych polityk sektorowych istotnych z punktu widzenia włączenia społecznego i zwalczania ubóstwa m.in. pomocy społecznej, edukacji, zdrowia, sądownictwa, policji.	Regionalny Ośrodek Polityki Społecznej Województwa Śląskiego	2018	2021	20 761 039	2 849 088	0	0	0	0	0	0	0	0	0	0	2 849 088
32.	PO WER 2014–2020, Oś priorytetowa II Efektywne polityki publiczne dla rynku pracy, gospodarki i edukacji, Działanie 2.8 Rozwój usług społecznych świadczonych w środowisku lokalnym – projekt pn.: „Doskonalenie kompetencji kadr systemu wspierania rodziny i pieczy zastępczej” – Podniesienie kompetencji zawodowych przedstawicieli instytucji realizujących zadania w obszarze wspierania rodziny i pieczy zastępczej, poprzez realizację działań dydaktycznych, w tym szkoleń służących podnoszeniu kompetencji zawodowych, a także superwizji oraz coachingu.	Regionalny Ośrodek Polityki Społecznej Województwa Śląskiego	2020	2022	4 402 621	2 724 567	1 375 301	0	0	0	0	0	0	0	0	0	4 099 868
33.	PO WER 2014–2020, Oś priorytetowa II Efektywne polityki publiczne dla rynku pracy, gospodarki i edukacji, Działanie 2.18 Wysokiej jakości usługi administracyjne – projekt pn.: „Standardy obsługi inwestora w samorządzie” – Podniesienie jakości obsługi inwestora w jednostkach samorządu terytorialnego województwa śląskiego.	Urząd Marszałkowski / GP / AL / ZL	2019	2023	2 000 001	357 259	1 303 953	143 365	0	0	0	0	0	0	0	0	1 804 577

Lp.	Nazwa i cel	Jednostka odpowiedzialna lub koordynująca program	Okres realizacji programu		Łączne nakłady finansowe	LIMITY WYDATKÓW W POSZCZEGÓLNYCH LATACH										Limit zobowiązań	
			od	do		2021 r.	2022 r.	2023 r.	2024 r.	2025 r.	2026 r.	2027 r.	2028 r.	2029 r.	2030 r.		
34.	PO WER 2014–2020, Oś priorytetowa IV Innowacje społeczne i współpraca ponadnarodowa, Działanie 4.2 Programy mobilności ponadnarodowej – projekt pn.: „Kto mi da skrzydła? – staż w Hiszpanii inwestycja w przyszłość” – Podniesienie poziomu kompetencji i umiejętności zawodowych w zakresie przydatności dla rynku pracy przez mobilność edukacyjną uczniów oraz współpracę między edukacją a rynkiem pracy.	Centrum Kształcenia Zawodowego i Ustawicznego Województwa Śląskiego w Katowicach	2019	2021	134 096	129 826	0	0	0	0	0	0	0	0	0	0	129 826
35.	Pomoc Techniczna Programu Operacyjnego Wiedza Edukacja Rozwój 2014–2020 – Utrzymanie odpowiedniego poziomu zatrudnienia personelu zaangażowanego w zarządzanie, wdrażanie i monitorowanie PO WER 2014–2020 oraz zapewnienie możliwości podnoszenia jego kwalifikacji i niezbędnych warunków pracy, zapewnienie skutecznego i sprawnego systemu zarządzania i wdrażania, zapewnienie skutecznego systemu informacji i promocji dla Programu i efektywne wsparcie dla beneficjentów.	Wojewódzki Urząd Pracy w Katowicach	2021	2022	10 080 430	4 512 515	4 686 932	0	0	0	0	0	0	0	0	0	9 199 447
36.	Program Erasmus+, projekt pn.: „Eko-konsultant biurowy” – Opracowanie i przetestowanie innowacyjnych praktyk szkoleniowych, narzędzi metodycznych oraz systemu certyfikacji, zaprojektowanych dla interesariuszy z sektora edukacji osób dorosłych poprzez wymianę pomysłów, wiedzy fachowej, doświadczeń i dobrych praktyk.	Wojewódzki Urząd Pracy w Katowicach	2018	2021	91 656	30 161	0	0	0	0	0	0	0	0	0	0	30 161
37.	Program Erasmus+, projekt pn.: „Generacja: Smart. Kompetencje społeczne jako transmedialny pomost wspierający rozwój nowej kultury współpracy międzypokoleniowej” – Rozwój, testowanie i walidacja innowacyjnego modelu edukacyjnego obejmującego transmedialny program szkoleniowy w zakresie nauczania i uczenia się współpracy międzypokoleniowej poprzez kompetencje społeczne.	Wojewódzki Urząd Pracy w Katowicach	2020	2023	128 700	54 000	48 488	17 842	0	0	0	0	0	0	0	0	120 330
38.	Program Erasmus+, projekt pn.: „Szkoła dla kadry Publicznych Służb Zatrudnienia kluczem do sukcesu” – Podniesienie wiedzy 50 uczestników w zakresie nowatorskiego podejścia do współpracy z klientami publicznych służb zatrudnienia, poprzez realizację czterech szkoleń oraz realizacja „mini-szkoleń” wewnątrz organizacji tworzących partnerstwo.	Wojewódzki Urząd Pracy w Katowicach	2019	2021	402 975	258 126	0	0	0	0	0	0	0	0	0	0	258 126
39.	Program Erasmus+, projekt pn.: „We need each other – Potrzebujemy siebie wzajemnie” – Promowanie i propagowanie idei wolontariatu, w tym wolontariatu międzynarodowego, rozwijanie u uczestników zachowań altruistycznych i cech prospołecznych, rozwijanie empatii, tolerancji i zaangażowania obywatelskiego, wzrost kompetencji językowych uczestników.	Młodzieżowy Ośrodek Wychowawczy w Radzionkowie	2020	2022	145 077	111 458	29 619	0	0	0	0	0	0	0	0	0	141 077
40.	Program Erasmus+, projekt pn.: „Wstań z kanapy! Rozwój kompetencji społecznych oraz przedsiębiorczych dla NEETs” – Nawiązanie międzynarodowej współpracy w celu wypracowania rezultatów intelektualnych oraz zdobycia praktycznego doświadczenia podczas badań pilotażowych w zakresie metod uczenia umiejętności społecznych i przedsiębiorczych dedykowanych osobom z grupy NEETs.	Wojewódzki Urząd Pracy w Katowicach	2018	2021	89 334	7 100	0	0	0	0	0	0	0	0	0	0	7 100
41.	Program Interreg Europa, Oś priorytetowa 1 Wzmacnianie badań naukowych, rozwoju technologicznego i innowacji, cel szczegółowy 1.1 Poprawa wdrażania polityk związanych z infrastrukturą badań i innowacji – projekt pn.: „Improving Research and Innovation Infrastructure Performance: from Fragmented to Integrated and Sustainable Cooperation (InnoHEIs) – Poprawa Wydajności Infrastruktury Badawczej i Innowacyjnej: od podzielonej do zintegrowanej i zrównoważonej współpracy” – Integracja partnerów na rzecz realizacji założeń polityki innowacyjnej i wdrażania programów funduszy strukturalnych w zakresie poprawy wydajności infrastruktury badawczo-rozwojowej i świadczonych usług, zapewnienie wydajnego i skutecznego korzystania z tych urządzeń i usług w celu zwiększenia roli instytucji szkolnictwa wyższego w promowaniu współpracy naukowej i biznesowej, doskonaleniu polityk związanych ze wspieraniem badań naukowych i rozwojowych oraz wzmacniania roli uczelni w rozwoju regionalnym.	Urząd Marszałkowski / RR / AL	2019	2022	525 471	164 107	100 760	0	0	0	0	0	0	0	0	0	264 867
42.	Program Interreg Europa, Oś priorytetowa 2 Konkurencyjność MŚP, cel szczegółowy 2.1 Poprawa polityki konkurencyjności MŚP – projekt pn.: „Design for Innovation – Design dla Innowacji” – Integracja partnerów na rzecz realizacji założeń polityki innowacyjnej i wdrażania programów funduszy strukturalnych oraz budowanie zdolności w zakresie projektowania innowacyjnej polityki regionalnej poprzez szkolenie urzędników w zakresie metod projektowania.	Urząd Marszałkowski / RR	2017	2022	732 150	192 495	0	0	0	0	0	0	0	0	0	0	192 495
43.	Program Interreg Europa, Oś priorytetowa 2 Konkurencyjność MŚP, cel szczegółowy 2.1 Poprawa polityki konkurencyjności MŚP – projekt pn.: „Strengthening SME capacity to engage in Industry 4.0 (40Ready) – Wzmocnienie zdolności MŚP do podejmowania przedsięwzięć w ramach Przemysłu 4.0” – Integracja partnerów na rzecz realizacji założeń polityki innowacyjnej i wdrażania programów funduszy strukturalnych w zakresie wzmocnienia i rozwijania kompetencji i kwalifikacji pracowników małych i średnich przedsiębiorstw w procesie przejścia gospodarki do modelu Przemysłu 4.0. Wsparcie MŚP w rozwijaniu i osiągnięciu wzrostu oraz w angażowaniu się w innowacje Przemysłu 4.0.	Urząd Marszałkowski / RR / AL	2019	2022	569 032	297 435	48 900	0	0	0	0	0	0	0	0	0	346 335
44.	Program Interreg Europa Środkowa, Oś priorytetowa 1 Współpraca w zakresie innowacji na rzecz zwiększenia konkurencyjności Europy Środkowej, cel szczegółowy 1.2 Podnoszenie poziomu wiedzy i umiejętności związanych z przedsiębiorczością w celu wspierania innowacji gospodarczej i społecznej w regionach Europy Środkowej – projekt pn.: „Intergenerational Social Innovation Support Scheme (IN SITU) – Międzypokoleniowy program wspierania innowacji społecznych” – Wypracowanie innowacyjnych rozwiązań w obszarze polityki społecznej, służących świadczeniu wsparcia dla grup defaworyzowanych oraz zagrożonych ubóstwem i wykluczeniem społecznym.	Urząd Marszałkowski / FS / AL / Regionalny Ośrodek Polityki Społecznej Województwa Śląskiego / Wojewódzki Urząd Pracy w Katowicach	2019	2022	467 895	162 773	23 126	0	0	0	0	0	0	0	0	0	185 899
45.	Pomoc Techniczna w ramach Programu Współpracy Transgranicznej INTERREG V–A Polska – Słowacja na lata 2014–2020 – Regionalny Punkt Kontaktowy – Wsparcie Wspólnego Sekretariatu Technicznego w wykonywaniu powierzonych zadań poprzez działania informacyjne i promocyjne dotyczącego Programu INTERREG V–A prowadzone przez Regionalny Punkt Kontaktowy stworzony w ramach Urzędu Marszałkowskiego Województwa Śląskiego.	Urząd Marszałkowski / RR / AL	2019	2023	645 100	191 100	83 000	85 000	0	0	0	0	0	0	0	0	359 100
46.	„Program zintegrowany LIFE w zakresie wdrażania programu ochrony powietrza” – Realizacja programu ochrony powietrza Województwa Śląskiego w ramach „Wdrażania Programu ochrony powietrza dla województwa małopolskiego – Małopolska w zdrowej atmosferze” – Województwo Śląskie przeprowadzi kampanie informacyjno-edukacyjne na poziomie regionalnym i lokalnym, zleci przygotowanie inwentaryzacji emisji zanieczyszczeń oraz analiz rozprzestrzeniania zanieczyszczeń, które można wykorzystać przy aktualizacji Programu ochrony powietrza, prace nad uchwałą antysmogową – spotkania partnerów, niezbędne ekspertyzy, działania informacyjne i edukacyjne o przygotowywanych rozwiązaniach.	Urząd Marszałkowski / RP	2016	2021	69 945 902	441 017	0	0	0	0	0	0	0	0	0	0	441 017
47.	Realizacja celów związanych ze zmianą klimatu na rzecz województwa śląskiego w ramach projektu „Wdrażanie Regionalnego Planu Działań dla klimatu i energii dla województwa małopolskiego” (LIFE EKOMALOPOLSKA) – Integracja i przyspieszenie działań Województwa Śląskiego w zakresie przeciwdziałania i adaptacji do zmian klimatu.	Urząd Marszałkowski / RP	2021	2025	75 474 583	321 854	444 021	287 820	233 605	233 600	0	0	0	0	0	0	1 520 900
48.	Program Erasmus+, projekt pn.: „Building 21st century competencies: learning from the past – Budowanie kompetencji XXI wieku: uczenie się z przeszłości” – Promowanie międzynarodowego języka komunikacji i narzędzi ICT, współpraca i komunikacja między uczniami szkół partnerskich, stworzenie atrakcyjnego środowiska do zapobiegania przedwczesnemu kończeniu nauki, przybliżenie europejskich uczniów do wspólnych cech kulturowych Europy i bycia bardziej świadomych jego bogactwa i różnorodności.	Młodzieżowy Ośrodek Wychowawczy w Radzionkowie	2018	2021	99 498	37 358	0	0	0	0	0	0	0	0	0	0	37 358
49.	Fundusze norweskie i MF EOG 2014–2021, Program Kultura, Działanie I Zarządzanie dziedzictwem kulturowym – projekt pn.: „Przebudowa i adaptacja zabytkowego budynku dawnej łaźni Gwarek na magazyn studyjny Muzeum Śląskiego w Katowicach” – Rewitalizacja i adaptacja na cele kulturalne obiektów zabytkowych wraz z otoczeniem.	Muzeum Śląskie w Katowicach	2020	2024	1 878 302	205 265	169 542	229 730	81 348	0	0	0	0	0	0	0	685 885
50.	PO WER 2014–2020, Oś priorytetowa IV Innowacje społeczne i współpraca ponadnarodowa, Działanie 4.3 Współpraca ponadnarodowa – projekt pn.: „Elementarz AAC urzęd przyjazny osobom z trudnościami w komunikowaniu się” – Transfer i adaptacja austriackiego modelu (praktyki) nowego sposobu świadczenia usług, szczególnie posługujących się wspomaganymi, alternatywnymi sposobami komunikacji.	Urząd Marszałkowski / NZ	2021	2022	838 470	45 498	56 126	0	0	0	0	0	0	0	0	0	101 624
<b>B</b>	<b>– wydatki majątkowe</b>				<b>1 813 034 388</b>	<b>534 635 804</b>	<b>252 827 717</b>	<b>150 348 743</b>	<b>22 275 517</b>	<b>0</b>	<b>0</b>	<b>0</b>	<b>0</b>	<b>0</b>	<b>0</b>	<b>0</b>	<b>282 310 427</b>
1.	Regionalny Program Operacyjny Województwa Śląskiego na lata 2014–2020 – Wzrost konkurencyjności i poprawa spójności społecznej, gospodarczej i przestrzennej poprzez inteligentne wykorzystanie endogenicznych potencjałów regionu realizowany za pomocą trzynastu osi priorytetowych, dla których sformułowano cele szczegółowe wskazujące główne kierunki interwencji programu.	Urząd Marszałkowski / FR	2014	2024	259 084 448	48 516 982	51 695 226	42 628 086	21 481 495	0	0	0	0	0	0	0	12 125 711
2.	Regionalny Program Operacyjny Województwa Śląskiego na lata 2014–2020 w ramach Europejskiego Funduszu Społecznego – Promowanie trwałego i wysokiej jakości zatrudnienia, wsparcie mobilności pracowników i włączenia społecznego, walka z ubóstwem i wszelką dyskryminacją jak również inwestowanie w kształcenie, szkolenie oraz szkolenie zawodowe na rzecz zdobywania umiejętności i uczenia się przez całe życie.	Urząd Marszałkowski / FS	2014	2023	2 844 588	698 500	499 385	100 000	0	0	0	0	0	0	0	0	1 297 885

119 MW

Lp.	Nazwa i cel	Jednostka odpowiedzialna lub koordynująca program	Okres realizacji programu		Łączne nakłady finansowe	LIMITY WYDATKÓW W POSZCZEGÓLNYCH LATACH										Limit zobowiązań	
			od	do		2021 r.	2022 r.	2023 r.	2024 r.	2025 r.	2026 r.	2027 r.	2028 r.	2029 r.	2030 r.		
3.	Regionalny Program Operacyjny Województwa Śląskiego na lata 2014–2020 w ramach Europejskiego Funduszu Społecznego – Promowanie trwałego i wysokiej jakości zatrudnienia, wsparcie mobilności pracowników oraz włączenia społecznego, walka z ubóstwem i wszelką dyskryminacją jak również inwestowanie w kształcenie, szkolenie oraz szkolenie zawodowe na rzecz zdobywania umiejętności i uczenia się przez całe życie.	Wojewódzki Urząd Pracy w Katowicach	2014	2023	83 000	10 000	0	0	0	0	0	0	0	0	0	0	10 000
4.	RPO WSL 2014–2020, Oś priorytetowa II Cyfrowe Śląskie, Działanie 2.1 Wsparcie rozwoju cyfrowych usług publicznych – projekt pn.: „eCareMed – elektroniczna dokumentacja medyczna oraz e-usługi w celu wsparcia procesów akredytacyjnych w SP ZOZ WSS Nr 3 w Rybniku” – Podniesienie jakości świadczenia publicznych usług medycznych.	Samodzielny Publiczny Zakład Opieki Zdrowotnej Wojewódzki Szpital Specjalistyczny Nr 3 w Rybniku	2020	2022	9 401 450	620 245	782 255	0	0	0	0	0	0	0	0	0	1 402 500
5.	RPO WSL 2014–2020, Oś priorytetowa II Cyfrowe Śląskie, Działanie 2.1 Wsparcie rozwoju cyfrowych usług publicznych – projekt pn.: „eCareMed – e-zdrowie w Szpitalu Specjalistycznym Nr 2 w Bytomiu” – Podniesienie jakości świadczenia publicznych usług medycznych.	Szpital Specjalistyczny Nr 2 w Bytomiu	2020	2022	9 018 406	482 494	852 346	0	0	0	0	0	0	0	0	0	1 334 840
6.	RPO WSL 2014–2020, Oś priorytetowa II Cyfrowe Śląskie, Działanie 2.1 Wsparcie rozwoju cyfrowych usług publicznych – projekt pn.: „eCareMed – rozwój cyfrowych usług medycznych w Centrum Leczenia Oparzeń im. dr Stanisława Sakiela w Siemianowicach Śląskich” – Podniesienie jakości świadczenia publicznych usług medycznych.	Centrum Leczenia Oparzeń im. dr Stanisława Sakiela w Siemianowicach Śląskich	2020	2022	6 071 210	690 000	105 000	0	0	0	0	0	0	0	0	0	795 000
7.	RPO WSL 2014–2020, Oś priorytetowa II Cyfrowe Śląskie, Działanie 2.1 Wsparcie rozwoju cyfrowych usług publicznych – projekt pn.: „eCareMed – rozwój cyfrowych usług medycznych w Samodzielnym Publicznym Wojewódzkim Szpitalu Chirurgii Urazowej im. dr Janusza Daaba w Piekarach Śląskich” – Podniesienie jakości świadczenia publicznych usług medycznych.	Samodzielny Publiczny Wojewódzki Szpital Chirurgii Urazowej im. dr Janusza Daaba w Piekarach Śląskich	2020	2022	5 516 000	375 000	444 750	0	0	0	0	0	0	0	0	0	819 750
8.	RPO WSL 2014–2020, Oś priorytetowa II Cyfrowe Śląskie, Działanie 2.1 Wsparcie rozwoju cyfrowych usług publicznych – projekt pn.: „eCareMed – rozwój cyfrowych usług medycznych w Wojewódzkim Szpitalu Specjalistycznym Nr 2 w Jastrzębiu-Zdroju” – Podniesienie jakości świadczenia publicznych usług medycznych.	Wojewódzki Szpital Specjalistyczny Nr 2 w Jastrzębiu-Zdroju	2020	2022	9 067 600	920 700	391 300	0	0	0	0	0	0	0	0	0	1 312 000
9.	RPO WSL 2014–2020, Oś priorytetowa II Cyfrowe Śląskie, Działanie 2.1 Wsparcie rozwoju cyfrowych usług publicznych – projekt pn.: „eCareMed – rozwój cyfrowych usług medycznych w Wojewódzkim Szpitalu Specjalistycznym Nr 4 w Bytomiu” – Podniesienie jakości świadczenia publicznych usług medycznych.	Wojewódzki Szpital Specjalistyczny Nr 4 w Bytomiu	2020	2022	9 425 000	664 000	740 750	0	0	0	0	0	0	0	0	0	1 404 750
10.	RPO WSL 2014–2020, Oś priorytetowa II Cyfrowe Śląskie, Działanie 2.1 Wsparcie rozwoju cyfrowych usług publicznych – projekt pn.: „eCareMed – rozwój cyfrowych usług medycznych w Wojewódzkim Szpitalu Specjalistycznym Nr 5 im. Św. Barbary w Sosnowcu” – Podniesienie jakości świadczenia publicznych usług medycznych.	Wojewódzki Szpital Specjalistyczny Nr 5 im. Św. Barbary w Sosnowcu	2020	2022	13 292 435	1 107 971	866 250	0	0	0	0	0	0	0	0	0	1 974 221
11.	RPO WSL 2014–2020, Oś priorytetowa II Cyfrowe Śląskie, Działanie 2.1 Wsparcie rozwoju cyfrowych usług publicznych – projekt pn.: „eCareMed – Upowszechnienie Elektronicznej Dokumentacji Medycznej oraz wdrożenie nowoczesnych e-usług medycznych w Szpitalu Wojewódzkim w Bielsku-Białej” – Podniesienie jakości świadczenia publicznych usług medycznych.	Szpital Wojewódzki w Bielsku-Białej	2020	2022	9 068 700	878 780	420 846	0	0	0	0	0	0	0	0	0	1 299 626
12.	RPO WSL 2014–2020, Oś priorytetowa II Cyfrowe Śląskie, Działanie 2.1 Wsparcie rozwoju cyfrowych usług publicznych – projekt pn.: „eCareMed – Wdrożenie e-usług w Wojewódzkim Szpitalu Specjalistycznym im. Najświętszej Maryi Panny w Częstochowie” – Podniesienie jakości świadczenia publicznych usług medycznych.	Wojewódzki Szpital Specjalistyczny im. Najświętszej Maryi Panny w Częstochowie	2020	2022	10 940 620	1 150 407	202 395	0	0	0	0	0	0	0	0	0	1 352 802
13.	RPO WSL 2014–2020, Oś priorytetowa II Cyfrowe Śląskie, Działanie 2.1 Wsparcie rozwoju cyfrowych usług publicznych – projekt pn.: „eCareMed – Wdrożenie kompleksowego systemu e-usług oraz elektronicznej dokumentacji medycznej w Katowickim Centrum Onkologii” – Podniesienie jakości świadczenia publicznych usług medycznych.	Katowickie Centrum Onkologii w Katowicach	2020	2022	9 528 226	833 714	303 814	0	0	0	0	0	0	0	0	0	1 137 528
14.	RPO WSL 2014–2020, Oś priorytetowa II Cyfrowe Śląskie, Działanie 2.1 Wsparcie rozwoju cyfrowych usług publicznych – projekt pn.: „Podniesienie jakości, dostępności oraz zwiększenie wykorzystania administracyjnych zasobów mapowych subregionu południowego województwa śląskiego” – Zbudowanie uniwersalnego subregionalnego zbioru dokumentów cyfrowych stanowiącego rdzeń geoprzestrzennych baz danych jednostek organizacyjnych administracji publicznej szczebla gminnego, powiatowego i regionalnego umożliwiających świadczenie zaawansowanych e-usług.	Urząd Marszałkowski / GN	2014	2021	40 137 400	1 093 071	0	0	0	0	0	0	0	0	0	0	1 082 453
15.	RPO WSL 2014–2020, Oś priorytetowa II Cyfrowe Śląskie, Działanie 2.1 Wsparcie rozwoju cyfrowych usług publicznych – projekt pn.: „Śląskie Digitalium. Digitalizacja i udostępnianie zasobów instytucji kultury województwa śląskiego” – Zbudowanie uniwersalnego subregionalnego zbioru dokumentów cyfrowych stanowiącego rdzeń baz danych instytucji kultury jako jednostek samorządowych Województwa Śląskiego.	Biblioteka Śląska w Katowicach / Instytucja Filmowa „Silesia Film” w Katowicach / Instytut Myśli Polskiej im. Wojciecha Korfańskiego w Katowicach / Opera Śląska w Bytomiu	2018	2022	34 137 645	3 637 899	178 967	0	0	0	0	0	0	0	0	0	3 816 866
16.	RPO WSL 2014–2020, Oś priorytetowa IV Efektywność energetyczna, odnawialne źródła energii i gospodarka niskoemisyjna, Działanie 4.3 Efektywność energetyczna i odnawialne źródła energii w infrastrukturze publicznej i mieszkaniowej, Poddziałanie 4.3.1 Efektywność energetyczna i odnawialne źródła energii w infrastrukturze publicznej i mieszkaniowej – ZIT – projekt pn.: „Modernizacja energetyczna budynków Wojewódzkiego Szpitala Specjalistycznego Nr 4 w Bytomiu wraz z instalacją systemu ogniw fotowoltaicznych i instalacją pomp ciepła w celu poprawy efektywności energetycznej modernizowanych budynków” – Wzrost dostępności i poprawa jakości usług medycznych.	Wojewódzki Szpital Specjalistyczny Nr 4 w Bytomiu	2020	2022	12 386 484	1 224 095	2 270 078	0	0	0	0	0	0	0	0	0	3 494 173
17.	RPO WSL 2014–2020, Oś priorytetowa V Ochrona środowiska i efektywne wykorzystanie zasobów, Działanie 5.3 Dziedzictwo kulturowe, Poddziałanie 5.3.3 Dziedzictwo kulturowe – kluczowe instytucje kultury – projekt pn.: „Przeprowadzenie prac konserwatorskich, restauratorskich oraz robót budowlanych w celu zwiększenia atrakcyjności Opery Śląskiej i ochrony jej dziedzictwa kulturowego” – Poprawa stanu istniejących obiektów w których prowadzona jest działalność wojewódzkich instytucji kultury.	Opera Śląska w Bytomiu	2019	2023	59 266 632	10 071 512	12 785 615	17 165 700	0	0	0	0	0	0	0	0	40 022 827
18.	RPO WSL 2014–2020, Oś priorytetowa VI Transport, Działanie 6.1 Drogi wojewódzkie, powiatowe i gminne – projekt pn.: „Budowa Regionalnej Drogi Racibórz–Pszczyna na odcinku od włączenia do DK nr 45 w gminie Rudnik do granicy miasta na prawach powiatu Rybnik – etap 4 i etap 5 Wschodnia Obwodnica Raciborza” – Wyprowadzenie ruchu tranzytowego z centrów miast i miejscowości.	Urząd Marszałkowski / KT / Zarząd Dróg Wojewódzkich w Katowicach	2018	2022	294 196 000	79 475 650	56 152 953	0	0	0	0	0	0	0	0	0	517 039
19.	RPO WSL 2014–2020, Oś priorytetowa VI Transport, Działanie 6.1 Drogi wojewódzkie, powiatowe i gminne – projekt pn.: „Przebudowa DW 791 na odcinku od DK 1 do DK 78, etap II” – Wyprowadzenie ruchu tranzytowego z centrów miast i miejscowości.	Zarząd Dróg Wojewódzkich w Katowicach	2014	2022	243 822 003	96 029 168	40 359 946	0	0	0	0	0	0	0	0	0	362 303
20.	RPO WSL 2014–2020, Oś priorytetowa VI Transport, Działanie 6.1 Drogi wojewódzkie, powiatowe i gminne – projekt pn.: „Przebudowa drogi wojewódzkiej nr 913, etap II odcinek od skrzyżowania z DK 78 w miejscowości Celiny do skrzyżowania z DK 86” – Wyprowadzenie ruchu tranzytowego z centrów miast i miejscowości.	Zarząd Dróg Wojewódzkich w Katowicach	2015	2021	122 117 000	36 556 833	0	0	0	0	0	0	0	0	0	0	1 148 706
21.	RPO WSL 2014–2020, Oś priorytetowa VI Transport, Działanie 6.1 Drogi wojewódzkie, powiatowe i gminne – projekt pn.: „Przebudowa drogi wojewódzkiej nr 933” – Wyprowadzenie ruchu tranzytowego z centrów miast i miejscowości.	Zarząd Dróg Wojewódzkich w Katowicach	2014	2021	250 593 937	133 748 236	0	0	0	0	0	0	0	0	0	0	2 734 262
22.	RPO WSL 2014–2020, Oś priorytetowa X Rewitalizacja oraz infrastruktura społeczna i zdrowotna, Działanie 10.1 Infrastruktura ochrony zdrowia – projekt pn.: „Organizacja Śląskiego Centrum Medycyny Fizykalnej i Wczesnej Diagnostyki Nowotworów na bazie Oddziału Klinicznego Chorób Wewnętrznych, Angiologii i Medycyny Fizykalnej Szpitala Specjalistycznego Nr 2 w Bytomiu” – Wzrost dostępności i poprawa jakości usług medycznych.	Szpital Specjalistyczny Nr 2 w Bytomiu	2014	2021	34 199 985	1 460 905	0	0	0	0	0	0	0	0	0	0	1 460 905
23.	RPO WSL 2014–2020, Oś priorytetowa XI Wzmocnienie potencjału edukacyjnego, Działanie 11.1 Ograniczenie przedwczesnego kończenia nauki szkolnej oraz zapewnienie równego dostępu do dobrej jakości edukacji elementarnej, kształcenia podstawowego i średniego, Poddziałanie 11.1.5 Efektywny rozwój dzieci i młodzieży – program stypendialny – projekt własny pn.: „Śląskie. Inwestujemy w talenty” – Umożliwienie rozwoju edukacyjnego uczniów szkół ponadpodstawowych. Wsparcie przeznaczone przede wszystkim dla uczniów uzdolnionych w zakresie przedmiotów przyrodniczych, matematycznych, informatycznych i języków obcych.	Urząd Marszałkowski / FS / AL	2015	2023	46 823	15 000	6 145	0	0	0	0	0	0	0	0	0	21 145
24.	RPO WSL 2014–2020, Oś priorytetowa XII Infrastruktura edukacyjna, Działanie 12.3 Instytucje popularyzujące naukę – projekt pn.: „Planetarium – Śląski Park Nauki. Modernizacja i rozbudowa Planetarium Śląskiego w Chorzowie” – Przybliżenie społeczeństwu regionu najnowszych zdobyczy wiedzy z dziedziny astronomii, sejsmologii i meteorologii oraz podniesienie jakości świadczonych usług edukacyjnych w zakresie nauk przyrodniczych poprzez zastosowanie innowacyjnych metod poszerzania wiedzy i umiejętności na wszystkich poziomach edukacji.	Urząd Marszałkowski / IR / Planetarium i Obserwatorium Astronomiczne im. Mikołaja Kopernika w Chorzowie	2015	2021	154 258 882	110 542 074	0	0	0	0	0	0	0	0	0	0	22 531 892

120 MW



Lp.	Nazwa i cel	Jednostka odpowiedzialna lub koordynująca program	Okres realizacji programu		Łączne nakłady finansowe	LIMITY WYDATKÓW W POSZCZEGÓLNYCH LATACH										Limit zobowiązań
			od	do		2021 r.	2022 r.	2023 r.	2024 r.	2025 r.	2026 r.	2027 r.	2028 r.	2029 r.	2030 r.	
25.	POIiŚ 2014–2020, Oś priorytetowa V Rozwój transportu kolejowego w Polsce, Działanie 5.2 Rozwój transportu kolejowego poza TEN-T – projekt pn.: „Budowa skrzyżowania bezkolizyjnego w ciągu DW 789 w ul. Koziegłowskiej w Myszkowie wraz z budową przyległego układu drogowego, w zamian za likwidację przejazdu kolejowo-drogowego kat. A w km 256,551 linii kolejowej nr 1 w ul. Koziegłowskiej” w ramach projektu pn.: „Poprawa bezpieczeństwa na skrzyżowaniach linii kolejowych z drogami – etap III” – Wsparcie przebudowy, budowy kluczowych elementów i odcinków dróg wojewódzkich prowadzące do zwiększenia płynności ruchu i bezpieczeństwa komunikacyjnego.	Zarząd Dróg Wojewódzkich w Katowicach	2019	2023	23 130 785	2 280 000	11 430 000	1 935 520	0	0	0	0	0	0	0	15 645 520
26.	Pomoc Techniczna Programu Operacyjnego Wiedza Edukacja Rozwój 2014–2020 – Utrzymanie odpowiedniego poziomu zatrudnienia personelu zaangażowanego w zarządzanie, wdrażanie i monitorowanie PO WER 2014–2020 oraz zapewnienie możliwości podnoszenia jego kwalifikacji i niezbędnych warunków pracy, zapewnienie skutecznego i sprawnego systemu zarządzania i wdrażania, zapewnienie skutecznego systemu informacji i promocji dla Programu i efektywne wsparcie dla beneficjentów.	Wojewódzki Urząd Pracy w Katowicach	2021	2022	5 000	5 000	0	0	0	0	0	0	0	0	0	5 000
27.	Fundusze norweskie i MF EOG 2014–2021, Program Kultura, Działanie 1 Zarządzanie dziedzictwem kulturowym – projekt pn.: „Przebudowa i adaptacja zabytkowego budynku dawnej łaźni Gwarek na magazyn studyjny Muzeum Śląskiego w Katowicach” – Rewitalizacja i adaptacja na cele kulturalne obiektów zabytkowych wraz z otoczeniem.	Muzeum Śląskie w Katowicach	2020	2024	21 836 117	623 168	2 395 346	4 108 337	794 022	0	0	0	0	0	0	7 920 873
28.	Fundusze norweskie i MF EOG 2014–2021, Program Środowisko, Energia i Zmiany Klimatu, obszar programowy: Energia odnawialna, efektywność energetyczna, bezpieczeństwo energetyczne – projekt pn.: „Modernizacja hali sportowej przy Zespole Szkół Ogólnokształcących Mistrzostwa Sportowego im. Janusza Kusocińskiego w Raciborzu” – Poprawa efektywności energetycznej w budynkach szkolnych.	Urząd Marszałkowski / IR / Zespół Szkół Ogólnokształcących Mistrzostwa Sportowego w Raciborzu	2021	2023	16 437 000	400 000	3 920 000	611 100	0	0	0	0	0	0	0	4 931 100
29.	RPO WSL 2014–2020, Oś priorytetowa II Cyfrowe Śląskie, Działanie 2.1 Wsparcie rozwoju cyfrowych usług publicznych – projekt pn.: „InfoSMOG-MED” – Opracowanie platformy wraz z systemem mapowania zdrowotnego.	Urząd Marszałkowski / RP	2019	2021	991 012	24 400	0	0	0	0	0	0	0	0	0	24 400
30.	RPO WSL 2014–2020, Oś priorytetowa VI Transport, Działanie 6.1 Drogi wojewódzkie, powiatowe i gminne – projekt pn.: „Przebudowa DW 925 od granicy miasta na prawach powiatu Ruda Śląska – A1 – do granicy miasta na prawach powiatu Rybnik” – Wsparcie przebudowy, budowy kluczowych elementów i odcinków dróg wojewódzkich prowadzące do zwiększenia płynności ruchu i bezpieczeństwa komunikacyjnego.	Zarząd Dróg Wojewódzkich w Katowicach	2015	2023	152 130 000	500 000	66 024 350	83 800 000	0	0	0	0	0	0	0	150 324 350
<b>II. Wydatki na programy, projekty lub zadania związane z umowami partnerstwa publiczno-prywatnego, z tego:</b>					0	0	0	0	0	0	0	0	0	0	0	
<b>A – wydatki bieżące</b>					0	0	0	0	0	0	0	0	0	0	0	
<b>B – wydatki majątkowe</b>					0	0	0	0	0	0	0	0	0	0	0	
<b>III. Wydatki na programy, projekty lub zadania pozostałe (inne niż wymienione w pkt I i II), z tego:</b>					4 203 995 341	528 997 256	480 794 654	455 111 229	330 824 497	213 900 000	186 800 000	186 800 000	186 500 000	186 500 000	146 500 000	674 957 376
<b>A – wydatki bieżące</b>					3 270 470 825	326 848 808	267 372 587	258 172 143	225 068 397	188 900 000	186 800 000	186 800 000	186 500 000	186 500 000	146 500 000	326 389 829
1.	Aktualizacja Planu Zagospodarowania Przestrzennego Województwa Śląskiego – Aktualizacja regionalnego dokumentu strategicznego określającego politykę przestrzenną województwa Śląskiego.	Urząd Marszałkowski / GN	2019	2022	138 500	15 000	10 000	0	0	0	0	0	0	0	0	25 000
2.	Aplikacja mobilna – Zapewnienie dostępu do bieżących informacji mieszkańcom województwa Śląskiego oraz osobom spoza województwa, dotyczących wydarzeń organizowanych przez Urząd Marszałkowski Województwa Śląskiego oraz przez jednostki jemu podległe.	Urząd Marszałkowski / CI	2020	2024	600 000	374 000	93 700	116 500	15 800	0	0	0	0	0	0	600 000
3.	Audyt krajobrazowy województwa Śląskiego – Sporządzenie dokumentu identyfikującego krajobraz województwa Śląskiego, określającego ich cechy charakterystyczne i dokonującego oceny ich wartości.	Urząd Marszałkowski / GN	2019	2023	3 050 000	1 170 000	1 315 000	565 000	0	0	0	0	0	0	0	3 050 000
4.	Bieżące utrzymanie dróg wojewódzkich i obiektów inżynierskich realizowane przez zarząd drogi – Zapewnienie odpowiedniego stanu infrastruktury dróg wojewódzkich zwiększającego bezpieczeństwo i wygodę ruchu.	Zarząd Dróg Wojewódzkich w Katowicach	2018	2024	125 678 875	23 287 900	28 060 300	24 472 900	12 236 400	0	0	0	0	0	0	72 422 875
5.	Bieżące utrzymanie dróg wojewódzkich i obiektów inżynierskich realizowane w systemie powierzonym powiatom – Zapewnienie odpowiedniego stanu infrastruktury dróg wojewódzkich zwiększającego bezpieczeństwo i wygodę ruchu.	Urząd Marszałkowski / KT	2018	2024	162 853 260	26 000 000	26 000 000	26 000 000	13 000 000	0	0	0	0	0	0	91 000 000
6.	Modernizacja Serwerowni – Rozbudowa i modernizacja wyposażenia serwerowni w budynku w Katowicach przy ul. Dąbrowskiego 23, w celu ujednolicenia wyposażenia i podłączenia instalacyjnych Urzędu Marszałkowskiego Województwa Śląskiego po zlikwidowanej jednostce ŚCSI.	Urząd Marszałkowski / CI	2021	2023	320 000	200 000	70 000	50 000	0	0	0	0	0	0	0	320 000
7.	Obsługa prawna projektu pn. Planetarium – Śląski Park Nauki. Modernizacja i rozbudowa Planetarium Śląskiego w Chorzowie – Bieżące doradztwo w relacjach z uczestnikami procesu inwestycyjnego oraz ochrona interesów Województwa pod kątem ewentualnych sporów sądowych.	Urząd Marszałkowski / IR	2020	2021	345 940	325 998	0	0	0	0	0	0	0	0	0	112 240
8.	Obsługa prawna sporów sądowych związanych z zakończoną realizacją Stadionu Śląskiego – Wyegzekwowanie od Wykonawcy roszczeń wynikających z zapisów umowy.	Urząd Marszałkowski / IR	2018	2025	3 418 500	550 000	925 461	450 000	100 000	100 000	0	0	0	0	0	450 000
9.	Opracowanie branżowych dokumentów strategicznych – Konieczność wyznaczenia kierunków działań w zakresie gospodarki, rewitalizacji, transportu oraz edukacji.	Urząd Marszałkowski / RR	2018	2021	120 000	20 000	0	0	0	0	0	0	0	0	0	20 000
10.	Opracowanie koncepcji funkcjonalno-przestrzennej przebiegu regionalnych tras rowerowych dla tras łączących obiekty Szlaku Zabytków Techniki Województwa Śląskiego (I etap) – Opracowanie dokumentu określającego dokładny przebieg tras rowerowych oparty o Szlak Zabytków Techniki, uwzględniający wszystkie aspekty jej realizacji (atrakcyjność, własność terenów, punktu styków z innymi województwami i krajami, szacunkowe koszty budowy i utrzymania itp.)	Urząd Marszałkowski / TS	2021	2022	500 000	300 000	200 000	0	0	0	0	0	0	0	0	500 000
11.	Organizacja i przeprowadzenie olimpiad i turniejów w latach szkolnych 2019/2020, 2020/2021, 2021/2022 – Zorganizowanie i przeprowadzenie do 31 sierpnia 2022 r. trzech edycji trójstopniowych zawodów ogólnopolskiej Olimpiady Astronomicznej oraz promowanie wiedzy w zakresie rozwoju młodzieży w dziedzinie astronomii i astrofizyki.	Planetarium i Obserwatorium Astronomiczne im. Mikołaja Kopernika w Chorzowie	2019	2022	210 456	66 503	59 559	0	0	0	0	0	0	0	0	126 062
12.	Organizacja Szczytu Młodzieży Regionalnego Trójkąta Weimarskiego – Nawiązywanie współpracy młodzieży z Polski, Niemiec i Francji w dziedzinie edukacji, zdobywanie i wymiana doświadczeń.	Urząd Marszałkowski / EN	2019	2021	170 000	120 000	0	0	0	0	0	0	0	0	0	0
13.	Organizacja usług publicznych w zakresie wykonywania regionalnych kolejowych przewozów osób w latach 2016–2030 – Zapewnienie ciągłości w zakresie wykonywania regionalnych kolejowych przewozów osób.	Urząd Marszałkowski / KT	2016	2030	2 736 425 665	205 840 217	182 000 000	182 000 000	182 000 000	182 000 000	182 000 000	182 000 000	182 000 000	182 000 000	142 000 000	23 882 520
14.	„Panteon Górnośląski w Katowicach” – utworzenie i organizacja działalności instytucji kultury – Rozpoczęcie działalności kulturalnej, naukowej i edukacyjnej instytucji kultury „Panteon Górnośląski w Katowicach”.	Urząd Marszałkowski / KL	2020	2022	3 000 000	1 000 000	1 000 000	0	0	0	0	0	0	0	0	2 000 000
15.	Plan gospodarki odpadami dla województwa Śląskiego – Realizacja zadania wynikającego z art. 37 ust. 1 ustawy z dnia 14 grudnia 2012 r. o odpadach polegającego na sporządzeniu aktualizacji obowiązującego Planu gospodarki odpadami dla województwa Śląskiego na lata 2016–2022.	Urząd Marszałkowski / OS	2020	2022	80 300	300	80 000	0	0	0	0	0	0	0	0	80 300
16.	Program wspierania edukacji uzdolnionej młodzieży Województwa Śląskiego – Zwiększenie szans edukacyjnych młodzieży w rozwijaniu ich uzdolnień, zainteresowań oraz stworzenie możliwości udziału w ogólnopolskich i międzynarodowych imprezach (olimpiadach, konkursach, festiwalach, turniejach).	Urząd Marszałkowski / EN	2018	2024	828 000	150 000	150 000	150 000	90 000	0	0	0	0	0	0	450 000
17.	Przeprowadzenie kampanii edukacyjno-informacyjnej pt.: „MOGE! Zatrzymać SMOG – Przedszkolaku złap oddech” – Podniesienie świadomości ekologicznej w zakresie wpływu zanieczyszczonego powietrza na zdrowie dzieci poprzez przeprowadzenie kampanii edukacyjno-informacyjnej w placówkach wychowania przedszkolnego województwa Śląskiego.	Urząd Marszałkowski / RP	2019	2021	2 028 970	350 312	0	0	0	0	0	0	0	0	0	350 312
18.	Regionalna Polityka Rozwoju Społeczeństwa Informacyjnego – Podniesienie poziomu świadomości i kompetencji w zakresie możliwości wykorzystania potencjału technologii informacyjnych i komunikacyjnych.	Urząd Marszałkowski / CI	2021	2025	1 470 000	270 000	300 000	300 000	300 000	300 000	0	0	0	0	0	1 470 000

121  
AWB

Lp.	Nazwa i cel	Jednostka odpowiedzialna lub koordynująca program	Okres realizacji programu		Łączne nakłady finansowe	LIMITY WYDATKÓW W POSZCZEGÓLNYCH LATACH										Limit zobowiązań	
			od	do		2021 r.	2022 r.	2023 r.	2024 r.	2025 r.	2026 r.	2027 r.	2028 r.	2029 r.	2030 r.		
19.	Regionalny Plan Transportowy dla Województwa Śląskiego – Spełnienie warunku podstawowego dla Celu Polityki 3 na poziomie regionalnym dla polityki spójności UE 2021–2027, a tym samym zapewnienie możliwości uruchomienia środków w ramach nowego RPO na lata 2021–2027 na inwestycje drogowe i kolejowe.	Urząd Marszałkowski / RR	2021	2022	7 000 000	4 000 000	3 000 000	0	0	0	0	0	0	0	0	0	7 000 000
20.	Remonty dróg oraz obiektów inżynierskich na sieci dróg wojewódzkich realizowane przez zarząd drogi – Przywrócenie pierwotnego stanu drogi, zapewnienie bezpiecznego użytkownika dróg.	Zarząd Dróg Wojewódzkich w Katowicach	2018	2021	6 050 285	5 001 341	0	0	0	0	0	0	0	0	0	0	54 576
21.	Rozbudowa terenami pogórnymi na terenie województwa śląskiego – Zapewnienie trwałości projektu pn.: „Rozbudowa systemu zarządzania terenami pogórnymi na terenie województwa śląskiego”, w tym utrzymanie bieżące systemu w oparciu o rozwiązania chmurowe, pakiet roboczo-godzin przeznaczonych na rozwój systemu.	Urząd Marszałkowski / RR	2023	2027	1 500 000	0	0	300 000	300 000	300 000	300 000	300 000	0	0	0	0	1 500 000
22.	Sprawozdanie z realizacji Planu gospodarki odpadami dla województwa śląskiego za lata 2017–2019 – Realizacja zadania wynikającego z art. 39 ust. 1 ustawy z dnia 14 grudnia 2012 r. o odpadach polegającego na konieczności sporządzenia sprawozdania z realizacji Planu gospodarki odpadami dla województwa śląskiego.	Urząd Marszałkowski / OS	2020	2021	200 100	200 000	0	0	0	0	0	0	0	0	0	0	200 000
23.	Szklany dach nad wejściem głównym (markiza) – wymiana szyb oraz remont konstrukcji nośnej – Poprawa stanu istniejących obiektów w których prowadzona jest działalność wojewódzkich instytucji kultury.	Biblioteka Śląska w Katowicach	2020	2021	1 400 000	1 380 000	0	0	0	0	0	0	0	0	0	0	1 380 000
24.	Śląska Regionalna Sieć Szkieletowa – zachowanie trwałości i promocja w okresie eksploatacji i utrzymania infrastruktury – Zapewnienie infrastruktury regionalnej sieci szerokopasmowej na terenie województwa śląskiego poprzez jej budowę oraz świadczenie z jej wykorzystaniem usług i dostępu hurtowego.	Urząd Marszałkowski / CI / AL	2016	2025	45 704 100	1 559 100	1 700 000	1 700 000	1 700 000	1 700 000	0	0	0	0	0	0	8 359 100
25.	Śląski Program Ochrony Zdrowia Psychicznego na lata 2019–2022 – Promocja zdrowia psychicznego, zapobieganie zaburzeniom psychicznym, zapewnienie osobom w zaburzeniach psychicznych i wielozestronnej i powszechnie dostępnej opieki zdrowotnej oraz innych form opieki i pomocy, niezbędnych do życia w środowisku rodzinnym i społecznym oraz upowszechnienie modelu psychiatrycznej opieki zdrowotnej.	Urząd Marszałkowski / NZ	2019	2022	2 442 500	515 000	970 000	0	0	0	0	0	0	0	0	0	1 485 000
26.	Usługa serwisowa platformy SEKAP – Zapewnienie zgodności z aktualnymi przepisami prawa w zakresie elektronicznego obiegu dokumentów, usprawnienia konfiguracji i administracji systemu.	Urząd Marszałkowski / CI	2021	2022	760 000	360 000	400 000	0	0	0	0	0	0	0	0	0	760 000
27.	Użytkowanie systemu składania wniosków do PKP Polskich Linii Kolejowych S.A. o przydzielenie zdolności przepustowej w rozkładach jazdy pociągów 2020/2021 i 2021/2022 – Możliwość bezpośredniego składania wniosków do zarządy infrastruktury i poprawa usług w zakresie rozkładu jazdy pociągów.	Urząd Marszałkowski / KT	2021	2022	10 000	5 000	5 000	0	0	0	0	0	0	0	0	0	10 000
28.	Współorganizacja wraz z World Athletics oraz Ministerstwem Sportu „5. World Athletics Relays 2021” – Promowanie wizerunku Stadionu Śląskiego oraz Województwa Śląskiego podczas światowej rangi zawodów lekkoatletycznych, wzmocnienie marki „Śląskie” oraz „Stadion Śląski” wśród mieszkańców regionu, kraju i osób odwiedzających Województwo Śląskie z zagranicy.	Urząd Marszałkowski / SP	2019	2021	16 500 000	13 500 000	0	0	0	0	0	0	0	0	0	0	6 000 000
29.	Wykonanie naprawy 4. poziomu utrzymania elektrycznych zespołów trakcyjnych typu FLIRT Polska serii EN75 o numerach 001, 002, 003 i 004 wraz z dostosowaniem systemów elektronicznych do obowiązujących standardów – Realizacja naprawy w celu świadczenia usług przewozowych.	Urząd Marszałkowski / KT	2020	2021	21 894 000	21 894 000	0	0	0	0	0	0	0	0	0	0	0
30.	Wylonienie podmiotu realizującego projekt w zakresie opracowania: studium wykonalności projektu pn.: „Dostawa co najmniej 10 sztuk elektrycznych zespołów trakcyjnych do wykonywania kolejowych przewozów pasażerskich” wraz z ekspertyzą (opinią) prawną, wnioskiem o dofinansowanie tego projektu ze środków Unii Europejskiej oraz świadczącego usługę audytową do 2023 r. – Sporządzenie dokumentacji na potrzeby realizacji projektu w ramach RPO WSL 2014–2020 dotyczącego zakupu co najmniej 10 sztuk ezt.	Urząd Marszałkowski / KT	2017	2023	446 400	24 600	24 600	24 600	0	0	0	0	0	0	0	0	0
31.	Zadania promocyjne Województwa Śląskiego przy organizacji Memoriału im. Janusza Kusocińskiego – Promowanie wizerunku Stadionu Śląskiego oraz Województwa Śląskiego podczas światowej rangi zawodów lekkoatletycznych, wzmocnienie marki „Śląskie” oraz „Stadion Śląski” wśród mieszkańców regionu, kraju i osób odwiedzających Województwo Śląskie z zagranicy.	Urząd Marszałkowski / SP	2018	2030	21 700 000	1 700 000	1 700 000	1 700 000	1 700 000	1 700 000	1 700 000	1 700 000	1 700 000	1 700 000	1 700 000	1 700 000	17 000 000
32.	Zadania promocyjne Województwa Śląskiego przy organizacji Memoriału im. Kamili Skolimowskiej – Promowanie wizerunku Stadionu Śląskiego oraz Województwa Śląskiego podczas światowej rangi zawodów lekkoatletycznych, wzmocnienie marki „Śląskie” oraz „Stadion Śląski” wśród mieszkańców regionu, kraju i osób odwiedzających Województwo Śląskie z zagranicy.	Urząd Marszałkowski / SP	2018	2030	33 620 000	2 800 000	2 800 000	2 800 000	2 800 000	2 800 000	2 800 000	2 800 000	2 800 000	2 800 000	2 800 000	2 800 000	28 000 000
33.	Zapewnienie instytucjonalnej pieczy zastępczej w województwie śląskim – Prowadzenie regionalnych placówek opiekuńczo-terapeutycznych.	Regionalny Ośrodek Polityki Społecznej Województwa Śląskiego	2020	2024	51 554 070	10 053 200	10 304 530	10 562 143	10 826 197	0	0	0	0	0	0	0	41 746 070
34.	Zorganizowanie i przeprowadzenie pomiarów ruchu na sieci dróg wojewódzkich w województwie śląskim w 2020 roku wraz z dokonaniem wybranych obliczeń i analiz – Poprawa sprawności funkcjonowania systemów komunikacyjnych na terenie województwa śląskiego.	Zarząd Dróg Wojewódzkich w Katowicach	2020	2021	2 250 000	966 000	0	0	0	0	0	0	0	0	0	0	0
35.	Regionalna Polityka Miejska Województwa Śląskiego – Opracowanie nowego dokumentu określającego m.in. politykę województwa wobec miast i GZM, kształtowanie układu osadniczego, kierunku wspierania „specjalizacji” w zakresie usług metropolitalnych w GZM.	Urząd Marszałkowski / GN	2019	2021	41 130	16 000	0	0	0	0	0	0	0	0	0	0	16 000
36.	Prowadzenie interwencyjnego ośrodka preadopcynego – Zapewnienie instytucjonalnej pieczy zastępczej w województwie śląskim.	Regionalny Ośrodek Polityki Społecznej Województwa Śląskiego	2021	2023	3 219 000	630 000	1 283 000	1 306 000	0	0	0	0	0	0	0	0	3 219 000
37.	Wykonanie Studium Planistyczno-Prognostycznego Programu Uzupełniania Lokalnej i Regionalnej Infrastruktury Kolejowej – Kolej + do 2028 roku dla projektu liniowego pn.: „Uzupełnienie sieci kolejowej o połączenie kolejowe Jastrzębia-Zdroju z Katowicami” – Uzupełnienie lokalnej i regionalnej infrastruktury kolejowej województwa śląskiego.	Urząd Marszałkowski / KT	2021	2022	2 000 000	1 600 000	400 000	0	0	0	0	0	0	0	0	0	2 000 000
38.	Na ratunek drewnu – konserwacja zabytkowych budynków – Poprawa stanu istniejących obiektów w których prowadzona jest działalność wojewódzkich instytucji kultury.	Muzeum „Górnośląski Park Etnograficzny w Chorzowie”	2021	2022	320 774	104 337	76 437	0	0	0	0	0	0	0	0	0	180 774
39.	Zadania promocyjne Województwa Śląskiego przy organizacji Mistrzostw Świata w piłce ręcznej 2023 – Promowanie wizerunku Województwa Śląskiego podczas światowej rangi zawodów piłki ręcznej, wzmocnienie marki „Śląskie” wśród mieszkańców regionu, kraju i osób odwiedzających Województwo Śląskie z zagranicy.	Urząd Marszałkowski / SP	2022	2023	4 920 000	0	1 845 000	3 075 000	0	0	0	0	0	0	0	0	4 920 000
40.	Wykonanie hydroizolacji ścian fundamentowych – Poprawa stanu istniejących obiektów w których prowadzona jest działalność wojewódzkich instytucji kultury.	Biblioteka Śląska w Katowicach	2021	2023	5 700 000	500 000	2 600 000	2 600 000	0	0	0	0	0	0	0	0	5 700 000
<b>B</b>	<b>– wydatki majątkowe</b>				<b>933 524 516</b>	<b>202 148 448</b>	<b>213 422 067</b>	<b>196 939 086</b>	<b>105 756 100</b>	<b>25 000 000</b>	<b>0</b>	<b>0</b>	<b>0</b>	<b>0</b>	<b>0</b>	<b>0</b>	<b>348 567 547</b>
1.	Budowa hali lekkoatletycznej ze strzelnicą sportową wraz z zagospodarowaniem terenu przy ul. Zgrzebnioła w Katowicach – Wsparcie rozwoju sportowego młodzieży akademickiej.	Urząd Marszałkowski / IR / Akademia Wychowania Fizycznego w Katowicach	2020	2024	18 000 000	0	2 000 000	8 000 000	8 000 000	0	0	0	0	0	0	0	18 000 000
2.	Budowa mostu nad rz. Odra w ciągu DW 421, w tym opracowanie dokumentacji projektowej, w ramach programu rządowego Mosty dla Regionów – Wsparcie przebudowy, budowy kluczowych elementów i odcinków dróg wojewódzkich prowadzące do zwiększenia płynności ruchu i bezpieczeństwa komunikacyjnego.	Zarząd Dróg Wojewódzkich w Katowicach	2019	2021	2 494 809	1 721 139	0	0	0	0	0	0	0	0	0	0	0
3.	Dokapitalizowanie Spółki Wojewódzki Park Kultury i Wypoczynku im. Gen. J. Ziętka w Chorzowie Spółka Akcyjna – Umożliwienie realizacji projektu pn.: Kompleksowa rewitalizacja i modernizacja zabytkowej Hali Wystaw „Kapelusz”.	Urząd Marszałkowski / KN	2022	2023	15 000 000	0	7 500 000	7 500 000	0	0	0	0	0	0	0	0	15 000 000
4.	Doposażenie w sprzęt medyczny Bloku Operacyjnego Neurochirurgii Wojewódzkiego Szpitala Specjalistycznego Nr 5 im. Św. Barbary w Sosnowcu – Wzrost dostępności i poprawa jakości usług medycznych.	Wojewódzki Szpital Specjalistyczny Nr 5 im. Św. Barbary w Sosnowcu	2020	2022	17 404 837	6 475 430	5 961 507	0	0	0	0	0	0	0	0	0	12 436 937
5.	Dostosowanie budynków RODN WOM w Katowicach do obowiązujących wymagań bezpieczeństwa przeciwpożarowego – Dostosowanie budynku do nowych wymagań przepisów przeciwpożarowych oraz podniesienie standardu istniejącego obiektu.	Urząd Marszałkowski / IR	2019	2021	2 035 000	1 794 834	0	0	0	0	0	0	0	0	0	0	186 295

122 KUN

Lp.	Nazwa i cel	Jednostka odpowiedzialna lub koordynująca program	Okres realizacji programu		Łączne nakłady finansowe	LIMITY WYDATKÓW W POSZCZEGÓLNYCH LATACH										Limit zobowiązań
			od	do		2021 r.	2022 r.	2023 r.	2024 r.	2025 r.	2026 r.	2027 r.	2028 r.	2029 r.	2030 r.	
6.	Dostosowanie obiektu SP ZOZ Szpitala Kolejowego w Wilkowicach-Bystrej dla potrzeb osób niepełnosprawnych – Wzrost dostępności i poprawa jakości usług medycznych.	Samodzielny Publiczny Zakład Opieki Zdrowotnej Szpital Kolejowy w Wilkowicach-Bystrej	2017	2021	3 678 038	288 980	0	0	0	0	0	0	0	0	0	288 980
7.	Drogowa Trasa Średnicowa ZACHÓD odcinek Zabrze-Gliwice – usługa inwestora zastępczego w okresie gwarancji wykonawcy robót budowlanych – w zakresie odcinków Z3, Z4 w Zabrzu – Usprawnienie regionalnych połączeń przebiegających przez miasta na prawach powiatu.	Urząd Marszałkowski / KT	2017	2023	2 457 446	331 341	331 341	220 894	0	0	0	0	0	0	0	0
8.	Modernizacja elewacji budynku biurowego przy ul. Dąbrowskiego 23 w Katowicach – Dostosowanie budynku do stanu zgodnego z prawem i przeznaczeniem.	Urząd Marszałkowski / IR	2020	2023	10 580 000	500 000	5 000 000	5 055 646	0	0	0	0	0	0	0	10 555 646
9.	Modernizacja i przebudowa istniejącego Oddziału Kardiologii zlokalizowanego w SP ZOZ Wojewódzkim Szpitalu Specjalistycznym Nr 4 w Bytomiu – Wzrost dostępności i poprawa jakości usług medycznych.	Wojewódzki Szpital Specjalistyczny Nr 4 w Bytomiu	2021	2023	24 240 875	1 513 847	4 644 485	5 666 367	0	0	0	0	0	0	0	11 824 699
10.	Modernizacja i wyposażenie Apteki Szpitalnej w budynku C2 w SP ZOZ Wojewódzkim Szpitalu Specjalistycznym Nr 4 w Bytomiu – Wzrost dostępności i poprawa jakości usług medycznych.	Wojewódzki Szpital Specjalistyczny Nr 4 w Bytomiu	2021	2022	5 688 852	880 508	1 894 513	0	0	0	0	0	0	0	0	2 775 021
11.	Modernizacja Oddziału Anestezjologii i Intensywnej Terapii zlokalizowanego w SP ZOZ Wojewódzkim Szpitalu Specjalistycznym Nr 4 w Bytomiu – Wzrost dostępności i poprawa jakości usług medycznych.	Wojewódzki Szpital Specjalistyczny Nr 4 w Bytomiu	2021	2023	20 543 405	1 225 176	3 914 567	4 881 330	0	0	0	0	0	0	0	10 021 073
12.	Modernizacja wentylacji i klimatyzacji Pawilonu Diagnostyczno-Zabiegowego w Samodzielnym Publicznym Zakładzie Opieki Zdrowotnej Wojewódzkim Szpitalu Specjalistycznym Nr 3 w Rybniku – Wzrost dostępności i poprawa jakości usług medycznych.	Samodzielny Publiczny Zakład Opieki Zdrowotnej Wojewódzki Szpital Specjalistyczny Nr 3 w Rybniku	2020	2021	3 033 556	1 248 400	0	0	0	0	0	0	0	0	0	1 248 400
13.	Projekt Budowy Drogi Głównej Południowej na odcinku od drogi wojewódzkiej nr 935 w Rydułtowach do połączenia z ul. Wodzisławską w Mszanie – Wyprowadzenie ruchu tranzytowego z centrów miast i miejscowości.	Miasto Wodzisław Śląski / Urząd Marszałkowski / KT	2013	2021	4 289 626	2 127 605	0	0	0	0	0	0	0	0	0	0
14.	Projekt Budowy Regionalnej Drogi Racibórz – Pszczyna na odcinku od DK 45 w gminie Rudnik do ul. Sportowej w Rybniku – Wyprowadzenie ruchu tranzytowego z centrów miast i miejscowości.	Miasto Racibórz / Urząd Marszałkowski / KT	2012	2022	4 002 056	2 026 442	407 311	0	0	0	0	0	0	0	0	130 995
15.	Przebudowa dróg wojewódzkich oraz drogowych obiektów inżynierskich wraz z opracowaniem dokumentacji projektowej, realizowana w systemie powierzonym jednostkom samorządu terytorialnego – Wsparcie przebudowy, budowy kluczowych elementów i odcinków dróg wojewódzkich prowadzące do zwiększenia płynności ruchu i bezpieczeństwa komunikacyjnego.	Urząd Marszałkowski / KT	2020	2022	10 698 679	7 033 620	3 000 000	0	0	0	0	0	0	0	0	9 470 000
16.	Przebudowa dróg wojewódzkich oraz drogowych obiektów inżynierskich, w tym opracowanie dokumentacji projektowych budowy/przebudowy dróg wojewódzkich – Wsparcie przebudowy, budowy kluczowych elementów i odcinków dróg wojewódzkich prowadzące do zwiększenia płynności ruchu i bezpieczeństwa komunikacyjnego.	Zarząd Dróg Wojewódzkich w Katowicach	2014	2023	72 000 000	18 843 941	34 000 000	9 000 000	0	0	0	0	0	0	0	49 005 491
17.	Przebudowa DW 408 na odcinku od m. Gliwice do granicy województwa, etap 1 budowa obwodnicy Sośnicowice – Wyprowadzenie ruchu tranzytowego z centrów miast i miejscowości.	Zarząd Dróg Wojewódzkich w Katowicach	2005	2025	135 983 400	0	0	70 000 000	40 000 000	25 000 000	0	0	0	0	0	135 000 000
18.	Przebudowa DW 948 od DK 52 do DW 946, w tym dokumentacja projektowa – Wsparcie przebudowy, budowy kluczowych elementów i odcinków dróg wojewódzkich prowadzące do zwiększenia płynności ruchu i bezpieczeństwa komunikacyjnego.	Zarząd Dróg Wojewódzkich w Katowicach	2015	2024	222 327 000	8 000 000	73 000 000	81 000 000	57 756 100	0	0	0	0	0	0	4 353 688
19.	Przebudowa i dostosowanie oddziałów: neurologicznego z pododdziałem udarowym i chirurgii ogólnej i naczyniowej do aktualnych potrzeb poprzez zmianę lokalizacji oddziałów w Szpitalu Wojewódzkim w Bielsku-Białej – Wzrost dostępności i poprawa jakości usług medycznych.	Szpital Wojewódzki w Bielsku-Białej	2020	2021	3 023 014	446 000	0	0	0	0	0	0	0	0	0	446 000
20.	Przedsięwzięcia drogowe dotyczące m.in. ciągów drogowych 408, 491, 492, 494, 789, 793, 908, 910, 925, 928, 929, 934, 935, 941 – Wsparcie przebudowy, budowy kluczowych elementów i odcinków dróg wojewódzkich prowadzące do zwiększenia płynności ruchu i bezpieczeństwa komunikacyjnego.	Zarząd Dróg Wojewódzkich w Katowicach	2014	2022	269 741 000	120 361 710	36 359 852	0	0	0	0	0	0	0	0	856 312
21.	Przystosowanie dla niepełnosprawnych budynku szkoły i internatu Specjalnego Ośrodka Szkolno-Wychowawczego dla Niesłyszących i Słabosłyszących w Raciborzu wraz z zapleczem sportowym – Dostosowanie budynku do wymagań stawianych obiektom w zakresie dostępu i użytkowania pomieszczeń przez osoby niepełnosprawne oraz dostosowanie do wymagań ochrony przeciwpożarowej uwzględniając użytkowników niepełnosprawnych.	Urząd Marszałkowski / IR	2019	2021	2 050 002	1 200 000	0	0	0	0	0	0	0	0	0	1 200 000
22.	Rewitalizacja otoczenia Zamku Książąt Sulkowskich przy ul. Wzgórze 16 w Bielsku-Białej – Poprawa stanu istniejących obiektów w których prowadzona jest działalność wojewódzkich instytucji kultury.	Muzeum Historyczne w Bielsku-Białej	2018	2021	5 725 029	2 654 600	0	0	0	0	0	0	0	0	0	2 654 600
23.	Rewitalizacja Zameczku Myśliwskiego wraz z otoczeniem towarzyszącym i przystosowanie do prowadzenia działalności muzealnej – Rewitalizacja i adaptacja na cele kulturalne obiektów wraz z otoczeniem.	Muzeum Zamkowe w Pszczynie	2018	2023	18 473 566	7 716 040	7 411 367	1 230 000	0	0	0	0	0	0	0	16 357 407
24.	Rozbudowa i dostosowanie budynku do potrzeb działalności kulturalnej Śląskiego Centrum Wolności i Solidarności – Poprawa stanu istniejących obiektów w których prowadzona jest działalność wojewódzkich instytucji kultury.	Śląskie Centrum Wolności i Solidarności w Katowicach	2020	2021	16 507 129	7 131 157	0	0	0	0	0	0	0	0	0	7 131 157
25.	Stworzenie połączenia DTŚ z Dąbrową Górniczą – I etap połączenia DTŚ w Katowicach z Obrzeżną Zachodnią w Mysłowicach wraz z przebudową obiektów inżynierskich – opracowanie dokumentacji projektowej – Usprawnienie regionalnych połączeń przebiegających przez miasta na prawach powiatu.	Urząd Marszałkowski / KT	2010	2021	3 638 226	2 000 000	0	0	0	0	0	0	0	0	0	615 195
26.	Zakup i montaż komory fumigacyjnej – Poprawa stanu istniejących obiektów w których prowadzona jest działalność wojewódzkich instytucji kultury.	Biblioteka Śląska w Katowicach	2020	2021	882 584	843 900	0	0	0	0	0	0	0	0	0	843 900
27.	Przebudowa wraz ze zmianą sposobu użytkowania pomieszczeń parteru budynku Szkoły Podstawowej Zespołu Szkół Specjalnych w Skoczowie – Dostosowanie obiektu do wymogów Inspekcji Sanitarnej oraz Państwowej Straży Pożarnej.	Urząd Marszałkowski / IR / EN	2020	2022	1 427 250	785 300	591 950	0	0	0	0	0	0	0	0	1 377 250
28.	Rewaloryzacja kompleksu dydaktycznego Parku Krajobrazowego Cysterskie Kompozycje Krajobrazowe Rud Wielkich – Rewaloryzacja kompleksu dydaktycznego Parku Krajobrazowego wraz z otoczeniem w celu podniesienia walorów turystycznych regionu oraz zachowania dziedzictwa kulturowego.	Zespół Parków Krajobrazowych Województwa Śląskiego	2021	2023	2 118 273	660 500	672 924	784 849	0	0	0	0	0	0	0	2 118 273
29.	Modernizacja i przebudowa oraz wyposażenie sal operacyjnych Centralnego Traktu Operacyjnego wraz z zapleczem w Wojewódzkim Szpitalu Specjalistycznym Nr 5 im. Św. Barbary w Sosnowcu – Wzrost dostępności i poprawa jakości usług medycznych.	Wojewódzki Szpital Specjalistyczny Nr 5 im. Św. Barbary w Sosnowcu	2021	2022	13 160 000	652 228	12 400 000	0	0	0	0	0	0	0	0	13 052 228
30.	Przebudowa skrzyżowania DW 786 z DP 1060S w miejscowości Wancierzów – Wsparcie przebudowy, budowy kluczowych elementów i odcinków dróg wojewódzkich prowadzące do zwiększenia płynności ruchu i bezpieczeństwa komunikacyjnego.	Zarząd Dróg Wojewódzkich w Katowicach	2021	2023	6 000 000	0	2 400 000	3 600 000	0	0	0	0	0	0	0	6 000 000
31.	Termomodernizacja budynku przy pl. Jana III Sobieskiego 2 wraz z podniesieniem bezpieczeństwa p.poż. – Poprawa energooszczędności i efektywności cieplnej budynku, zwiększenie powierzchni użytkowej, unormowanie warunków klimatycznych w magazynach zbiorów.	Muzeum Górnośląskie w Bytomiu	2021	2022	2 000 000	250 000	1 750 000	0	0	0	0	0	0	0	0	2 000 000
32.	Przebudowa Oddziału Neurochirurgii Wojewódzkiego Szpitala Specjalistycznego Nr 2 w Jastrzębiu-Zdroju wraz z doposażeniem oddziału w sprzęt i urządzenia medyczne – Wzrost dostępności i poprawa jakości usług medycznych.	Wojewódzki Szpital Specjalistyczny Nr 2 w Jastrzębiu-Zdroju	2021	2022	4 000 000	1 240 750	2 687 250	0	0	0	0	0	0	0	0	3 928 000
33.	Modernizacja budynku znajdującego się w kompleksie budynków szpitalnych w Piekarach Śląskich przez Samodzielny Publiczny Wojewódzki Szpital Chirurgii Urazowej im. dr. Janusza Daaba w Piekarach Śląskich – Wzrost dostępności i poprawa jakości usług medycznych.	Samodzielny Publiczny Wojewódzki Szpital Chirurgii Urazowej im. dr. Janusza Daaba w Piekarach Śląskich	2021	2022	4 400 000	1 000 000	3 000 000	0	0	0	0	0	0	0	0	4 000 000
34.	Prace modernizacyjne i konserwatorskie obejmujące część elewacji oraz dach w zabytkowym budynku Ośrodka Rehabilitacji w Końskich Samodzielnego Publicznego Wojewódzkiego Szpitala Chirurgii Urazowej im. dr. Janusza Daaba w Piekarach Śląskich – Wzrost dostępności i poprawa jakości usług medycznych.	Samodzielny Publiczny Wojewódzki Szpital Chirurgii Urazowej im. dr. Janusza Daaba w Piekarach Śląskich	2021	2022	1 020 864	600 000	400 000	0	0	0	0	0	0	0	0	1 000 000

123  
AUG 10

Lp.	Nazwa i cel	Jednostka odpowiedzialna lub koordynująca program	Okres realizacji programu		Łączne nakłady finansowe	LIMITY WYDATKÓW W POSZCZEGÓLNYCH LATACH										Limit zobowiązań	
			od	do		2021 r.	2022 r.	2023 r.	2024 r.	2025 r.	2026 r.	2027 r.	2028 r.	2029 r.	2030 r.		
35.	Adaptacja pomieszczeń Działu Farmacji Szpitalnej na Aptekę Szpitalną w Wojewódzkim Szpitalu Chorób Płuc im. dr. A. Pawelca z siedzibą w Wodzisławiu Śląskim – Wzrost dostępności i poprawa jakości usług medycznych.	Wojewódzki Szpital Chorób Płuc im. dr. A. Pawelca w Wodzisławiu Śląskim	2021	2022	900 000	300 000	400 000	0	0	0	0	0	0	0	0	0	700 000
36.	Utworzenie Zakładu Opiekuńczo-Leczniczego na 60 łóżek z pełnym kompleksowym wyposażeniem, przeprowadzeniem prac budowlanych i dostosowaniem do tego celu budynku dawnej kuchni SP ZOZ Szpitala Kolejowego w Wilkowicach-Bystrej – Wzrost dostępności i poprawa jakości usług medycznych.	Samodzielny Publiczny Zakład Opieki Zdrowotnej Szpital Kolejowy w Wilkowicach-Bystrej	2021	2022	4 000 000	295 000	3 695 000	0	0	0	0	0	0	0	0	0	3 990 000

629  
MWP

## OBJAŚNIENIA

Projekt uchwały przewiduje wprowadzenie dwunastu nowych przedsięwzięć, a także zmiany przedsięwzięć istniejących w Wieloletniej Prognozie Finansowej w zakresie limitów wydatków i limitów zobowiązań wraz z odpowiadającą im aktualizacją nakładów ogółem oraz okresu realizacji. Dokonuje się również aktualizacji limitu upoważnienia dla Zarządu Województwa do zaciągania zobowiązań z tytułu umów, których realizacja w roku budżetowym i w latach następnych jest niezbędna do zapewnienia ciągłości działania jednostki i z których wynikające płatności wykraczają poza rok budżetowy.

Zmianie ulegają też podstawowe wielkości budżetowe zawarte w Prognozie – dochody, wydatki i przychody wynikające zarówno ze zmian budżetu tegorocznego, jak i ze zmian wymienionych powyżej, czyli związanych z finansowaniem przedsięwzięć wieloletnich.

Wprowadza się ponadto środki z Rządowego Funduszu Inwestycji Lokalnych – Funduszu Przeciwdziałania COVID-19 dla jednostek samorządu terytorialnego (dalej: „środki RFIL”) na dofinansowanie projektów w łącznej kwocie 23 650 000 zł w tym:

- na zadania jednoroczne 9 250 000 zł,
- na zadania wieloletnie 14 400 000 zł, z tego na realizację zadań wieloletnich w roku 2021 planuje się przeznaczyć środki w wysokości 3 585 750 zł. Pozostałe środki w wysokości 10 814 250 zł zostały ujęte jako przychody budżetu na 2022 rok z tytułu nadwyżki budżetowej z lat ubiegłych (wiersz 4.2 WPF), które zostaną wykorzystane na współfinansowanie przedsięwzięć wymienionych w pkt 1 ppkt 6-12 oraz w pkt 2 ppkt 3 niniejszych Objasnień.

### 1. Projekt uchwały wprowadza dwanaście nowych przedsięwzięć:

- 1) *RPO WSL 2014–2020, Oś priorytetowa VI Transport, Działanie 6.1 Drogi wojewódzkie, powiatowe i gminne – projekt pn.: „Przebudowa DW 925 od granicy miasta na prawach powiatu Ruda Śląska – A1 – do granicy miasta na prawach powiatu Rybnik”.* Przedsięwzięcie realizowane jest do 2023 roku. Źródłem pokrycia wydatków w roku 2021 są środki własne budżetu Województwa Śląskiego w wysokości 500 000 zł, w roku 2022 będą środki Unii Europejskiej w wysokości 35 000 000 zł oraz środki własne budżetu Województwa Śląskiego w wysokości 31 024 350 zł, w roku 2023 będą środki Unii Europejskiej w wysokości 49 800 000 zł oraz środki własne budżetu Województwa Śląskiego w wysokości 34 000 000 zł,
- 2) *„Na ratunek drewnu – konserwacja zabytkowych budynków”* realizowane przez Muzeum „Górnośląski Park Etnograficzny w Chorzowie”. Przedsięwzięcie realizowane będzie w latach 2021–2022. Źródłem pokrycia wydatków w roku 2021 w wysokości 104 337 zł oraz w roku 2022 w wysokości 76 437 zł będą środki własne budżetu Województwa Śląskiego,
- 3) *Zadania promocyjne Województwa Śląskiego przy organizacji Mistrzostw Świata w piłce ręcznej 2023.* Przedsięwzięcie realizowane będzie w latach 2022–2023. Źródłem pokrycia wydatków w roku 2022 w wysokości 1 845 000 zł oraz w roku 2023 w wysokości 3 075 000 zł będą środki własne budżetu Województwa Śląskiego,
- 4) *Wykonanie hydroizolacji ścian fundamentowych* realizowane przez Bibliotekę Śląską w Katowicach. Przedsięwzięcie realizowane będzie w latach 2021–2023. Źródłem pokrycia wydatków w roku 2021 w wysokości 500 000 zł, w roku 2022 w wysokości 2 600 000 zł oraz w roku 2023 w wysokości 2 600 000 zł będą środki własne budżetu Województwa Śląskiego,
- 5) *Modernizacja i przebudowa oraz wyposażenie sal operacyjnych Centralnego Traktu Operacyjnego wraz z zapleczem w Wojewódzkim Szpitalu Specjalistycznym Nr 5 im. Św. Barbary w Sosnowcu.* Przedsięwzięcie realizowane będzie w latach 2021–2022.

1

10/10

125

Źródłem pokrycia wydatków w roku 2021 w wysokości 652 228 zł oraz w roku 2022 w wysokości 12 400 000 zł będą środki własne budżetu Województwa Śląskiego,

- 6) *Przebudowa skrzyżowania DW 786 Z DP 1060S w miejscowości Wancerzów.* Przedsięwzięcie realizowane będzie w latach 2021–2023. Źródłem pokrycia wydatków w roku 2022 w będą środki RFIL w wysokości 2 000 000 zł, środki dotacji z jednostki samorządu terytorialnego (Gmina Mstów) w wysokości 200 000 zł oraz środki własne budżetu Województwa Śląskiego w wysokości 200 000 zł, w roku 2023 będą środki dotacji z jednostki samorządu terytorialnego (Gmina Mstów) w wysokości 1 800 000 zł oraz środki własne budżetu Województwa Śląskiego w wysokości 1 800 000 zł,
  - 7) *Termomodernizacja budynku przy pl. Jana III Sobieskiego 2 wraz z podniesieniem bezpieczeństwa p.poż.* realizowane przez Muzeum Górnośląskie w Bytomiu. Przedsięwzięcie realizowane będzie w latach 2021–2022. Źródłem pokrycia wydatków w roku 2021 będą środki RFIL w wysokości 250 000 zł, w roku 2022 będą środki RFIL w wysokości 1 250 000 zł oraz środki własne budżetu Województwa Śląskiego w wysokości 500 000 zł,
  - 8) *Przebudowa Oddziału Neurochirurgii Wojewódzkiego Szpitala Specjalistycznego Nr 2 w Jastrzębiu–Zdroju wraz z doposażeniem oddziału w sprzęt i urządzenia medyczne.* Przedsięwzięcie realizowane będzie w latach 2021–2022. Źródłem pokrycia wydatków w roku 2021 będą środki RFIL w wysokości 1 240 750 zł, w roku 2022 będą środki RFIL w wysokości 1 569 250 zł oraz środki własne budżetu Województwa Śląskiego w wysokości 1 118 000 zł,
  - 9) *Modernizacja budynku znajdującego się w kompleksie budynków szpitalnych w Piekarach Śląskich przez Samodzielny Publiczny Wojewódzki Szpital Chirurgii Urazowej im. dr. Janusza Daaba w Piekarach Śląskich.* Przedsięwzięcie realizowane będzie w latach 2021–2022. Źródłem pokrycia wydatków w roku 2021 będą środki RFIL w wysokości 1 000 000 zł, w roku 2022 będą środki RFIL w wysokości 2 300 000 zł oraz środki własne budżetu Województwa Śląskiego w wysokości 700 000 zł,
  - 10) *Prace modernizacyjne i konserwatorskie obejmujące część elewacji oraz dach w zabytkowym budynku Ośrodka Rehabilitacji w Kochcicach Samodzielnego Publicznego Wojewódzkiego Szpitala Chirurgii Urazowej im. dr. Janusza Daaba w Piekarach Śląskich.* Przedsięwzięcie realizowane będzie w latach 2021–2022. Źródłem pokrycia wydatków w roku 2021 będą środki RFIL w wysokości 600 000 zł, w roku 2022 będą środki RFIL w wysokości 200 000 zł oraz środki własne budżetu Województwa Śląskiego w wysokości 200 000 zł,
  - 11) *Adaptacja pomieszczeń Działu Farmacji Szpitalnej na Aptekę Szpitalną w Wojewódzkim Szpitalu Chorób Płuc im. dr. A. Pawelca z siedzibą w Wodzisławiu Śląskim.* Przedsięwzięcie realizowane będzie w latach 2021–2022. Źródłem pokrycia wydatków w roku 2021 będą środki RFIL w wysokości 200 000 zł oraz środki własne budżetu Województwa Śląskiego w wysokości 100 000 zł, w roku 2022 będą środki RFIL w wysokości 300 000 zł oraz środki własne budżetu Województwa Śląskiego w wysokości 100 000 zł,
  - 12) *Utworzenie Zakładu Opiekuńczo–Leczniczego na 60 łóżek z pełnym kompleksowym wyposażeniem, przeprowadzeniem prac budowlanych i dostosowaniem do tego celu budynku dawnej kuchni SP ZOZ Szpitala Kolejowego w Wilkowicach–Bystrej.* Przedsięwzięcie realizowane będzie w latach 2021–2022. Źródłem pokrycia wydatków w roku 2021 będą środki RFIL w wysokości 295 000 zł, w roku 2022 będą środki RFIL w wysokości 2 495 000 zł oraz środki własne budżetu Województwa Śląskiego w wysokości 1 200 000 zł.
2. Projekt uchwały dokonuje zmian limitów wydatków oraz limitów zobowiązań przedsięwzięć wraz z odpowiadającą im aktualizacją nakładów ogółem oraz okresu realizacji w załączniku 2 do Uchwały Nr VI/26/3/2020 Sejmiku Województwa Śląskiego z dnia 14 grudnia 2020 roku

1  
126

w sprawie Wieloletniej Prognozy Finansowej Województwa Śląskiego na lata 2021–2030, zgodnie z wyszczególnieniem:

- 1) w przedsięwzięciu pn.: *RPO WSL 2014–2020, Oś priorytetowa XIII Pomoc Techniczna, Działanie 13.1 Pomoc Techniczna – przygotowanie i prowadzenie badań ewaluacyjnych oraz analiz, dotyczących wsparcia w ramach Regionalnego Programu Operacyjnego Województwa Śląskiego na lata 2014–2020 oraz programu operacyjnego dla województwa śląskiego 2021+ – zmniejsza się* limit wydatków bieżących w roku 2021 o kwotę **49 862 zł**, a *zwiększa się* w roku 2022 o kwotę **420 000 zł**. Równocześnie dokonuje się zmiany kwoty limitu zobowiązań z 1 050 000 zł na 980 000 zł, kwoty łącznych nakładów finansowych z 1 050 000 zł na 1 420 138 zł oraz zmienia się okres realizacji z 2020–2021 na 2020–2022.

Źródłem pokrycia zwiększonych wydatków w roku 2022 będą środki z Unii Europejskiej oraz środki własne budżetu Województwa Śląskiego,

- 2) w przedsięwzięciu pn.: *RPO WSL 2014–2020, Oś priorytetowa II Cyfrowe Śląskie, Działanie 2.1 Wsparcie rozwoju cyfrowych usług publicznych – projekt pn.: „eCareMed – rozwój cyfrowych usług medycznych w Wojewódzkim Szpitalu Specjalistycznym Nr 2 w Jastrzębiu–Zdroju” – zmniejsza się* limit wydatków majątkowych w roku 2022 o kwotę **47 990 zł**. Równocześnie dokonuje się zmiany kwoty limitu zobowiązań z 1 359 990 zł na 1 312 000 zł.

Zmian dokonuje się celem uaktualnienia wielkości środków własnych budżetu Województwa Śląskiego przewidzianych do poniesienia w ramach wyżej wymienionego przedsięwzięcia,

- 3) w przedsięwzięciu pn.: *RPO WSL 2014–2020, Oś priorytetowa V Ochrona środowiska i efektywne wykorzystanie zasobów, Działanie 5.3 Dziedzictwo kulturowe, Poddziałanie 5.3.3 Dziedzictwo kulturowe – kluczowe instytucje kultury – projekt pn.: „Przeprowadzenie prac konserwatorskich, restauratorskich oraz robót budowlanych w celu zwiększenia atrakcyjności Opery Śląskiej i ochrony jej dziedzictwa kulturowego” – zwiększa się* limit wydatków majątkowych w roku 2022 o kwotę **700 000 zł**. Równocześnie dokonuje się zmiany kwoty limitu zobowiązań z 39 322 827 zł na 40 022 827 zł oraz kwoty łącznych nakładów finansowych z 58 566 632 zł na 59 266 632 zł.

Źródłem pokrycia zwiększonych wydatków będą środki RFIL,

- 4) w przedsięwzięciu pn.: *RPO WSL 2014–2020, Oś priorytetowa VI Transport, Działanie 6.1 Drogi wojewódzkie, powiatowe i gminne – projekt pn.: „Budowa Regionalnej Drogi Racibórz–Pszczyna na odcinku od włączenia do DK nr 45 w gminie Rudnik do granicy miasta na prawach powiatu Rybnik – etap 4 i etap 5 Wschodnia Obwodnica Raciborza” – zmniejsza się* limit wydatków majątkowych w roku 2021 o kwotę **13 524 350 zł**. Równocześnie dokonuje się zmiany kwoty łącznych nakładów finansowych z 306 564 376 zł na 294 196 000 zł.

Zmian dokonuje się celem uaktualnienia wielkości środków własnych budżetu Województwa Śląskiego przewidzianych do poniesienia w ramach wyżej wymienionego przedsięwzięcia,

- 5) w przedsięwzięciu pn.: *RPO WSL 2014–2020, Oś priorytetowa VI Transport, Działanie 6.1 Drogi wojewódzkie, powiatowe i gminne – projekt pn.: „Przebudowa drogi wojewódzkiej nr 933” – zwiększa się* limit wydatków majątkowych w roku 2021 o kwotę **2 000 000 zł**. Równocześnie dokonuje się zmiany kwoty limitu zobowiązań z 734 262 zł na 2 734 262 zł oraz kwoty łącznych nakładów finansowych z 248 593 937 zł na 250 593 937 zł.

Źródłem pokrycia zwiększonych wydatków będą środki własne budżetu Województwa Śląskiego,

- 6) w przedsięwzięciu pn.: *RPO WSL 2014–2020, Oś priorytetowa X Rewitalizacja oraz infrastruktura społeczna i zdrowotna, Działanie 10.1 Infrastruktura ochrony zdrowia –*

MMB  
127

projekt pn.: „Organizacja Śląskiego Centrum Medycyny Fizykalnej i Wczesnej Diagnostyki Nowotworów na bazie Oddziału Klinicznego Chorób Wewnętrznych, Angiologii i Medycyny Fizykalnej Szpitala Specjalistycznego Nr 2 w Bytomiu” – **zmniejsza się** limit wydatków majątkowych w roku 2021 o kwotę **694 749 zł**. Równocześnie dokonuje się zmiany kwoty limitu zobowiązań z 2 155 654 zł na 1 460 905 zł.

Zmian dokonuje się celem uaktualnienia wielkości środków własnych budżetu Województwa Śląskiego przewidzianych do poniesienia w ramach wyżej wymienionego przedsięwzięcia,

- 7) w przedsięwzięciu pn.: *Doposażenie w sprzęt medyczny Bloku Operacyjnego Neurochirurgii Wojewódzkiego Szpitala Specjalistycznego Nr 5 im. Św. Barbary w Sosnowcu* – **zmniejsza się** limit wydatków majątkowych w roku 2021 o kwotę **652 228 zł**. Równocześnie dokonuje się zmiany kwoty limitu zobowiązań z 13 089 165 zł na 12 436 937 zł oraz kwoty łącznych nakładów finansowych z 18 123 917 zł na 17 404 837 zł.

Zmian dokonuje się celem uaktualnienia wielkości środków własnych budżetu Województwa Śląskiego przewidzianych do poniesienia w ramach wyżej wymienionego przedsięwzięcia,

- 8) w przedsięwzięciu pn.: *Projekt Budowy Regionalnej Drogi Racibórz – Pszczyna na odcinku od DK 45 w gminie Rudnik do ul. Sportowej w Rybniku* – **zwiększa się** limity wydatków majątkowych w roku 2021 o kwotę **642 459 zł** oraz w roku 2022 o kwotę **370 000 zł**. Równocześnie dokonuje się zmiany kwoty limitu zobowiązań z 37 311 zł na 130 995 zł oraz kwoty łącznych nakładów finansowych z 4 003 081 zł na 4 002 056 zł.

Źródłem pokrycia zwiększonych wydatków w roku 2021 będą środki dotacji z jednostki samorządu terytorialnego (Miasto Racibórz) oraz środki własne budżetu Województwa Śląskiego, a w roku 2022 będą środki dotacji z jednostki samorządu terytorialnego (Miasto Racibórz),

- 9) w przedsięwzięciu pn.: *Przebudowa dróg wojewódzkich oraz drogowych obiektów inżynierskich, w tym opracowanie dokumentacji projektowych budowy/przebudowy dróg wojewódzkich* – **zwiększa się** limity wydatków majątkowych w roku 2021 o kwotę **1 000 000 zł**, w roku 2022 o kwotę **14 000 000 zł** oraz w roku 2023 o kwotę **2 000 000 zł**. Równocześnie dokonuje się zmiany kwoty limitu zobowiązań z 32 057 686 zł na 49 005 491 zł oraz kwoty łącznych nakładów finansowych z 55 000 000 zł na 72 000 000 zł.

Źródłem pokrycia zwiększonych wydatków będą środki własne budżetu Województwa Śląskiego,

- 10) w przedsięwzięciu pn.: *Przebudowa DW 948 od DK 52 do DW 946, w tym dokumentacja projektowa* – **zmniejsza się** limity wydatków majątkowych w roku 2021 o kwotę **8 000 000 zł**, w roku 2022 o kwotę **27 000 000 zł** oraz w roku 2023 o kwotę **36 000 000 zł**. Równocześnie dokonuje się zmiany kwoty limitu zobowiązań z 290 400 255 zł na 4 353 688 zł oraz kwoty łącznych nakładów finansowych z 293 332 562 zł na 222 327 000 zł.

Zmian dokonuje się celem uaktualnienia wielkości środków własnych budżetu Województwa Śląskiego przewidzianych do poniesienia w ramach wyżej wymienionego przedsięwzięcia,

- 11) w przedsięwzięciu pn.: *Przedsięwzięcia drogowe dotyczące m.in. ciągów drogowych 408, 491, 492, 494, 789, 793, 908, 910, 925, 928, 929, 934, 935, 941* – **zwiększa się** limit wydatków majątkowych w roku 2021 o kwotę **18 024 350 zł**, a **zmniejsza się** w roku 2022 o kwotę **18 024 350 zł**. Równocześnie dokonuje się zmiany kwoty limitu zobowiązań z 5 306 247 zł na 856 312 zł oraz kwoty łącznych nakładów finansowych z 269 720 023 zł na 269 741 000 zł.

*MWA*  
128



Zmian dokonuje się celem uaktualnienia wielkości środków własnych budżetu Województwa Śląskiego przewidzianych do poniesienia w ramach wyżej wymienionego przedsięwzięcia.

W związku ze zmianami wynikającymi z pkt 1–2 przyjmuje się tekst jednolity załącznika 2 do Uchwały Nr VI/26/3/2020 Sejmiku Województwa Śląskiego z dnia 14 grudnia 2020 roku w sprawie Wieloletniej Prognozy Finansowej Województwa Śląskiego na lata 2021–2030.

3. Projekt uchwały Sejmiku przewiduje również aktualizację limitu upoważnienia dla Zarządu Województwa do zaciągania zobowiązań z tytułu umów, których realizacja w roku budżetowym i w latach następnych jest niezbędna do zapewnienia ciągłości działania jednostki i z których wynikające płatności wykraczają poza rok budżetowy. **Limit zwiększa się** z kwoty 60 331 606 zł na kwotę 61 036 781 zł, tj. **o 705 175 zł** w związku z planowanym zawarciem nowych umów dotyczących wywozu odpadów komunalnych, zakupu energii w ramach grupy zakupowej organizowanej przez Górnośląsko-Zagłębiowską Metropolię, prowadzenia pomiarów dozymetrycznych, zakupu energii elektrycznej, usług telekomunikacyjnych – telefony komórkowe, stacjonarne i internet, zakupu usług zdrowotnych, wynajmu samochodów, asysty technicznej i opieki autorskiej – FINN 8 SQL, serwisu i nadzoru autorskiego oprogramowania – Ratusz, zakupu usług pocztowych, zakupu paliwa do samochodów służbowych, usługi kolokacji serwerów, zakupu wody wynikającej z przepisów BHP.
4. Na podstawie zmian wymienionych w pkt 1–2, a także zmian kwot dochodów, wydatków i przychodów dokonuje się odpowiadającej im korekty załącznika 1 do Uchwały Nr VI/26/3/2020 Sejmiku Województwa Śląskiego z dnia 14 grudnia 2020 roku w sprawie Wieloletniej Prognozy Finansowej Województwa Śląskiego na lata 2021–2030. Zmiany te obejmują:
  - 1) zwiększenie **dochodów bieżących** na 2021 rok – o kwotę per saldo **43 267 998 zł**,
  - 2) zwiększenie **dochodów majątkowych** na 2021 rok – o kwotę **12 886 460 zł**. Dokonuje się również zwiększenia dochodów majątkowych w 2022 roku o kwotę **35 570 000 zł** oraz w 2023 roku o kwotę **51 600 000 zł** celem ich dostosowania do wysokości środków planowanych na realizację przedsięwzięć majątkowych,
  - 3) zwiększenie **wydatków bieżących** na 2021 rok – o kwotę per saldo **8 700 203 zł**. Ponadto zwiększa się w 2021 roku przedsięwzięcia bieżące o kwotę per saldo **554 475 zł**,
  - 4) zwiększenie **wydatków majątkowych** na 2021 rok – o kwotę per saldo **17 454 255 zł**. Ponadto zwiększa się w 2021 roku przedsięwzięcia majątkowe o kwotę per saldo **3 633 460 zł**. Dokonuje się również zwiększenia wydatków majątkowych w 2022 roku o kwotę **46 384 250 zł** oraz w 2023 roku o kwotę **51 600 000 zł** celem sfinansowania przedsięwzięć majątkowych,
  - 5) zmniejszenie przychodów w 2021 roku z tytułu „wolnych środków” za 2020 rok – o kwotę **30 000 000 zł**,
  - 6) zwiększenie przychodów w 2022 roku z tytułu nadwyżki budżetowej z lat ubiegłych (środki RFIL) o kwotę **10 814 250 zł**.

Stosowną korektę Wieloletniej Prognozy Finansowej Województwa Śląskiego na lata 2021–2030 ujęto w tekście jednolitym załącznika 1 do Uchwały Nr VI/26/3/2020 Sejmiku Województwa Śląskiego z dnia 14 grudnia 2020 roku w sprawie Wieloletniej Prognozy Finansowej Województwa Śląskiego na lata 2021–2030.

Sporządziła:  
Dyrektor Departamentu Finansowego  
Joanna Myszor

MARSZAŁEK  
WOJEWÓDZTWA ŚLĄSKIEGO

Janusz Chreślowski

Dyrektor  
Departamentu Finansowego

Joanna Myszor

Uchwała Nr / / 2021  
Sejmiku Województwa Śląskiego  
z dnia ..... 2021 roku

w sprawie:  
zmian budżetu i w budżecie Województwa Śląskiego na 2021 rok

Na podstawie: art. 18 pkt 6 ustawy z dnia 5 czerwca 1998 r. o samorządzie województwa  
(tekst jednolity: Dz. U. z 2020 r. poz. 1668)

Sejmik Województwa Śląskiego  
uchwała:

§ 1

Dokonuje się zmian budżetu Województwa Śląskiego na 2021 rok, polegających na:

- 1) **zwiększeniu** planu **dochodów** własnych o kwotę **56 033 682 zł**, w tym **12 835 750 zł** pochodzące z *Rządowego Funduszu Inwestycji Lokalnych* zgodnie z wykazem, stanowiącym załącznik 1 do niniejszej uchwały;
- 2) **zwiększeniu** planu **wydatków** własnych o kwotę **26 033 682 zł** w tym **12 835 750 zł** pochodzące z *Rządowego Funduszu Inwestycji Lokalnych*, zgodnie z wykazami, stanowiącymi załączniki 2 i 3 do niniejszej uchwały;
- 3) **zmniejszeniu** planu **przychodów** o kwotę **30 000 000 zł** w § 950 Wolne środki, o których mowa w art. 217 ust. 2 pkt 6 ustawy.

§ 2

Dokonuje się zmian w budżecie Województwa Śląskiego na 2021 rok, polegających na przeniesieniu środków pomiędzy działami klasyfikacji budżetowej w ramach wydatków własnych, zgodnie z wykazem stanowiącym załącznik 4 do niniejszej uchwały.

§ 3

W Uchwale Nr VI/26/4/2020 Sejmiku Województwa Śląskiego z dnia 14 grudnia 2020 r. w sprawie budżetu Województwa Śląskiego na 2021 rok nowe brzmienie otrzymują:

a) § 3 ust. 1:

„Planuje się deficyt budżetu Województwa w kwocie **345 314 596 zł** i zostanie on pokryty przychodami pochodzącymi:

- 1) z kredytu w wysokości 244 432 358 zł,
- 2) z wolnych środków, o których mowa w art. 217 ust. 2 pkt 6 ustawy o finansach publicznych w wysokości 50 993 734 zł,
- 3) ze spłaty rat udzielonych pożyczek 11 950 161 zł,
- 4) z niewykorzystanych środków pieniężnych na rachunku bieżącym budżetu, wynikających z rozliczenia dochodów i wydatków nimi finansowanych związanych ze szczególnymi zasadami wykonywania budżetu określonymi w odrębnych ustawach oraz wynikających z rozliczenia środków określonych w art. 5 ust. 1 pkt 2 i dotacji na realizację programu, projektu lub zadania finansowanego z udziałem tych środków w wysokości 37 938 343 zł”.

b) § 3 ust. 2:

„Łączna kwota planowanych przychodów wynosi **415 040 281 zł**”.

§ 4

Wykonanie uchwały powierza się Zarządowi Województwa Śląskiego.

§ 5

Uchwała wchodzi w życie z dniem podjęcia.

19.01.2021  
Radca Prawny  
Bożena Łoboda  
K-1895

Dyrektor  
Departamentu Finansowego  
Krzysztof Kozłowski

130

**ZMIANY BUDŻETU WOJEWÓDZTWA ŚLĄSKIEGO  
NA 2021 r. - DOCHODY - zwiększenie**

w zł

Dz.	Rozdz	Wyszczególnienie	Dochody
<b>710</b>	<b>Działalność usługowa</b>		<b>42 998 433</b>
	71095	Pozostała działalność	42 998 433
		Dochody budżetu własnego Województwa Śląskiego na 2021 rok. Dochody własne ogółem, w tym bieżące. Dochody jednostek budżetowych	42 998 433
<b>758</b>	<b>Różne rozliczenia</b>		<b>12 835 750</b>
	75816	Wpływy do rozliczenia	12 835 750
		Dochody budżetu własnego Województwa Śląskiego na 2021 rok. Dochody własne ogółem, w tym majątkowe. Środki ze źródeł pozabudżetowych	12 835 750
		w tym Rządowy Fundusz Inwestycji Lokalnych	12 835 750
<b>801</b>	<b>Oświata i wychowanie</b>		<b>199 499</b>
	80146	Dokształcanie i doskonalenie nauczycieli	124 164
		Dochody budżetu własnego Województwa Śląskiego na 2021 rok. Dochody własne ogółem, w tym bieżące. Środki unijne	124 164
	80147	Biblioteki pedagogiczne	75 335
		Dochody budżetu własnego Województwa Śląskiego na 2021 rok. Dochody własne ogółem, w tym bieżące. Środki unijne	75 335
<b>RAZEM</b>			<b>56 033 682</b>

**ZMIANY BUDŻETU WOJEWÓDZTWA ŚLĄSKIEGO  
NA 2021 r. - WYDATKI - zwiększenie**

w zł

Dz.	Rozdz	Wyszczególnienie	Wydatki
<b>600</b>	<b>Transport i łączność</b>		<b>2 600 000</b>
	60013	Drogi publiczne wojewódzkie	2 600 000
		Wydatki bieżące jednostek budżetowych	1 600 000
		w tym wydatki związane z realizacją zadań statutowych	1 600 000
		Wydatki majątkowe. Inwestycje i zakupy inwestycyjne	1 000 000
<b>630</b>	<b>Turystyka</b>		<b>2 000 000</b>
	63003	Zadania w zakresie upowszechniania turystyki	2 000 000
		Wydatki majątkowe. Inwestycje i zakupy inwestycyjne	2 000 000
<b>754</b>	<b>Bezpieczeństwo publiczne i ochrona przeciwpożarowa</b>		<b>2 000 000</b>
	75410	Komendy wojewódzkie Państwowej Straży Pożarnej	1 200 000
		Wydatki majątkowe. Inwestycje i zakupy inwestycyjne	1 200 000
	75412	Ochotnicze straże pożarne	800 000
		Wydatki majątkowe. Inwestycje i zakupy inwestycyjne	800 000
<b>801</b>	<b>Oświata i wychowanie</b>		<b>199 499</b>
	80146	Dokształcanie i doskonalenie nauczycieli	124 164
		Wydatki bieżące na programy finansowane z udziałem środków, o których mowa w art. 5 ust. 1 pkt. 2 i 3 w części związanej z realizacją zadań jednostki samorządu terytorialnego	124 164
		w tym wynagrodzenia i składki od nich naliczane	43 206
	80147	Biblioteki pedagogiczne	75 335

KW 131

		Wydatki bieżące na programy finansowane z udziałem środków, o których mowa w art. 5 ust. 1 pkt. 2 i 3 w części związanej z realizacją zadań jednostki samorządu terytorialnego	75 335
		w tym wynagrodzenia i składki od nich naliczane	7 252
<b>851</b>	<b>Ochrona zdrowia</b>		<b>698 433</b>
	85111	Szpital ogólny	698 433
		Wydatki majątkowe. Inwestycje i zakupy inwestycyjne	698 433
<b>921</b>	<b>Kultura i ochrona dziedzictwa narodowego</b>		<b>1 700 000</b>
	92116	Biblioteki	1 200 000
		Dotacje na zadania bieżące	1 200 000
	92120	Ochrona zabytków i opieka nad zabytkami	500 000
		Dotacje na zadania bieżące	500 000
<b>926</b>	<b>Kultura fizyczna</b>		<b>4 000 000</b>
	92601	Obiekty sportowe	4 000 000
		Wydatki bieżące jednostek budżetowych	4 000 000
		w tym wydatki związane z realizacją zadań statutowych	4 000 000
<b>RAZEM</b>			<b>13 197 932</b>

Załącznik 3 do Uchwały Sejmiku Województwa Śląskiego Nr /2021 z dnia .....2021 r.

**ZMIANY BUDŻETU WOJEWÓDZTWA ŚLĄSKIEGO  
NA 2021 r. WYDATKI- zwiększenie w ramach RZĄDOWEGO FUNDUSZU INWESTYCJI  
LOKALNYCH**

Dz.	Rozdz	Wyszczególnienie	Wydatki
<b>851</b>	<b>Ochrona zdrowia</b>		<b>12 585 750</b>
	85111	Szpital ogólny	12 585 750
		Wydatki majątkowe. Inwestycje i zakupy inwestycyjne	12 585 750
<b>921</b>	<b>Kultura i ochrona dziedzictwa narodowego</b>		<b>250 000</b>
	92120	Ochrona zabytków i opieka nad zabytkami	250 000
		Wydatki majątkowe. Inwestycje i zakupy inwestycyjne	250 000
<b>RAZEM</b>			<b>12 835 750</b>

Załącznik 4 do Uchwały Sejmiku Województwa Śląskiego Nr /2021 z dnia .....2021 r.

**ZMIANY W BUDŻECIE WOJEWÓDZTWA ŚLĄSKIEGO NA 2021 r. - wydatki własne**

Dz.	Rozdz	Wyszczególnienie	zmniejszenia	zwiększenia
<b>750</b>	<b>Administracja publiczna</b>			<b>116 110</b>
	75018	Urzędy marszałkowskie		116 110
		Wydatki bieżące na programy finansowane z udziałem środków, o których mowa w art. 5 ust. 1 pkt. 2 i 3 w części związanej z realizacją zadań jednostki samorządu terytorialnego		116 110
<b>853</b>	<b>Pozostałe zadania w zakresie polityki społecznej</b>		<b>116 110</b>	
	85332	Wojewódzkie urzędy pracy	116 110	
		Wydatki bieżące na programy finansowane z udziałem środków, o których mowa w art. 5 ust. 1 pkt. 2 i 3 w części związanej z realizacją zadań jednostki samorządu terytorialnego	116 110	
		w tym wynagrodzenia i składki od nich naliczane	78 285	
<b>RAZEM</b>			<b>116 110</b>	<b>116 110</b>

132 MW

## UZASADNIENIE

Projekt uchwały Sejmiku Województwa Śląskiego w sprawie zmian budżetu i w budżecie Województwa Śląskiego na 2021 rok przewiduje:

### I. Zmiany budżetu Województwa Śląskiego na 2021 r., polegające na:

#### 1. Zwiększeniu planu dochodów własnych o kwotę **56 033 682 zł**.

Zmian dokonuje się w:

**dz. 710 – zwiększenie** o kwotę **42 998 433 zł** stanowiącą wpływ dywidendy z kapitału rezerwowego utworzonego w Górnośląskim Przedsiębiorstwie Wodociągów S.A. w Katowicach;

**dz. 758 – zwiększenie** o kwotę **12 835 750 zł** **Rządowego Funduszu Inwestycji Lokalnych (RFIL)** na realizację zadań inwestycyjnych:

- samodzielnych publicznych zakładów opieki zdrowotnej – 12 585 750 zł;
- Muzeum Górnośląskiego w Bytomiu na „*Termomodernizację budynku przy pl. Jana III Sobieskiego 2 wraz z podniesieniem bezpieczeństwa p.poż*” – 250 000 zł.

Łączna kwota dofinansowania przyznana dla Województwa Śląskiego w ramach **drugiego naboru z RFIL wyniosła 23 650 000 zł**. W roku 2021 planuje się wydatkowanie kwoty 12 835 750 zł. Pozostałą kwotę 10 814 250 zł planuje się wydatkować w roku 2022, z tego na zadania: spoz-ów - 6 864 250 zł, inwestycje instytucji kultury – 1 950 000 zł oraz drogi wojewódzkie - 2 000 000 zł.

**dz. 801 – zwiększenie** o kwotę **199 499 zł** środków unijnych w związku z przyznaniem grantów w ramach Programu Operacyjnego Wiedza Edukacja Rozwój 2014-2020, Działania 2.10 Wysoko jakość systemu oświaty.

#### 2. Zwiększeniu planu wydatków własnych o kwotę **26 033 682 zł**.

Zmian dokonuje się w:

**dz. 600 – zwiększenie** o kwotę o kwotę **2 600 000 zł** na uzupełnienie środków niezbędnych do wypłaty odszkodowań w związku z prowadzonymi inwestycjami na drogach wojewódzkich.

**dz. 630 – zwiększenie** o kwotę **2 000 000 zł**, celem udzielenia wsparcia branży turystycznej w formie pomocy finansowej dla gmin z terenu Jury Krakowsko-Częstochowskiej na dofinansowanie zadań inwestycyjnych w ramach Śląskiego Pakietu dla Turystyki.

**dz. 754 – zwiększenie** o kwotę **2 000 000 zł**, w tym na:

- dofinansowanie zakupu 4 samochodów dla Komendy Wojewódzkiej Państwowej Straży Pożarnej w Katowicach (samochodu specjalnego z drabiną mechaniczną i 3 średnich samochodów ratowniczo – gaśniczych) – 1 200 000 zł,
- dofinansowanie zakupu samochodów ratowniczo – gaśniczych dla Ochotniczych Straży Pożarnych w województwie śląskim – 800 000 zł.

**dz. 801 – zwiększenie** o kwotę **199 499 zł** w związku z przyznaniem grantów w ramach projektu pn. „Wsparcie placówek doskonalenia nauczycieli i bibliotek pedagogicznych w realizacji zadań związanych z przygotowaniem i wsparciem nauczycieli w prowadzeniu kształcenia na odległość” realizowanego w trybie nadzwyczajnym w ramach Programu Operacyjnego Wiedza Edukacja Rozwój 2014-2020, Działanie 2.10 Wysoko jakość systemu oświaty.

**dz. 851 – zwiększenie** o kwotę **13 284 183 zł** na:

- dofinansowanie zadań inwestycyjnych Szpitali Wojewódzkich ze **środków RFIL** – zwiększenie o kwotę **12 585 750 zł** w tym:

133 1  
Kuz

- *Przebudowa Oddziału Neurochirurgii Wojewódzkiego Szpitala Specjalistycznego Nr 2 w Jastrzębiu-Zdroju wraz z doposażeniem oddziału w sprzęt i urządzenia medyczne – 1 240 750 zł;*
  - *Modernizacja budynku znajdującego się w kompleksie budynków szpitalnych w Piekarach Śląskich przez Samodzielny Publiczny Wojewódzki Szpital Chirurgii Urazowej im. dr. Janusza Daaba w Piekarach Śląskich – 1 000 000 zł;*
  - *Prace modernizacyjne i konserwatorskie obejmujące część elewacji oraz dach w zabytkowym budynku Ośrodka Rehabilitacji w Kochcicach Samodzielnego Publicznego Wojewódzkiego Szpitala Chirurgii Urazowej im. dr. Janusza Daaba w Piekarach Śląskich – 600 000 zł;*
  - *Adaptacja pomieszczeń Działu Farmacji Szpitalnej na Aptekę Szpitalną w Wojewódzkim Szpitalu Chorób Płuc im. dr. A. Pawelca z siedzibą w Wodzisławiu Śląski – 200 000 zł;*
  - *Utworzenie Zakładu Opiekuńczo-Leczniczego na 60 łóżek z pełnym kompleksowym wyposażeniem, przeprowadzeniem prac budowlanych i dostosowaniem do tego celu budynku dawnej kuchni SP ZOZ Szpitala Kolejowego w Wilkowicach-Bystrej – 295 000 zł;*
  - *Doposażenie Katowickiego Centrum Onkologii w sprzęt medyczny niezbędny do zapobiegania i przeciwdziałania COVID-19 oraz podniesienia jakości świadczeń medycznych – 3 800 000 zł;*
  - *Modernizacja Oddziału Gastroenterologii Ogólnej i Onkologicznej z Pododdziałem Chorób Wewnętrznych – obiekt przy ul. Bialskiej 104/118 przez Wojewódzki Szpital Specjalistyczny im. Najświętszej Maryi Panny w Częstochowie – 5 450 000 zł;*
- Łączna kwota pozyskana z RFIL na realizację ww. zadań wyniosła 19 450 000 zł, z czego w 2021 r. planuje się wydatkować 12 585 750 zł, a w 2022 r. 6 864 250 zł.

- dofinansowanie pozostałych zadań inwestycyjnych Szpitali – zwiększenie o kwotę **698 433 zł** w tym:

- „Zakup aparatu OCT dla Poradni Okulistycznej Szpitala Wojewódzkiego w Bielsku-Białej” – zwiększenie o kwotę 221 433 zł,
- „Modernizacja dachu budynku Samodzielnego Publicznego Zakładu Opieki Zdrowotnej Szpitala Kolejowego w Wilkowicach-Bystrej” – zwiększenie o kwotę 277 000 zł,
- „Zakup łóżek elektrycznych z szafkami, materacami oraz maceratorami do izolatek Centrum Pulmonologii i Torakochirurgii w Bystrej” – zwiększenie o kwotę 200 000 zł.

**dz. 921 – zwiększenie o kwotę 1 950 000 zł, z tego:**

- uzupełnienie dotacji podmiotowej niezbędnej do prowadzenia bieżącej działalności Biblioteki Śląskiej w Katowicach – o kwotę 1 200 000 zł,;
- zabezpieczenie dodatkowych środków na ogłoszenie otwartego konkursu na prace konserwatorskie, restauratorskie lub roboty budowlane w roku 2021 przy zabytkach wpisanych do rejestru zabytków województwa śląskiego – zwiększenie o kwotę 500 000 zł;
- dofinansowanie ze środków Rządowego Funduszu Inwestycji Lokalnych zadania inwestycyjnego pn. „Termomodernizacja budynku przy pl. Jana III Sobieskiego 2 wraz z podniesieniem bezpieczeństwa p.poż” realizowanego przez Muzeum Górnośląskie w Bytomiu – zwiększenie o kwotę 250 000 zł. Łącznie na zadanie przyznano kwotę 1 500 000 zł, z czego w 2021 r. planuje się wydatkować 250 000 zł, a w 2022 r. 1 250 000 zł.

**dz. 926 – zwiększenie o kwotę 4 000 000 zł** rekompensaty wykonawczej dotyczącej działalność kulturalnej, sportowej i rekreacyjnej prowadzonej przez spółkę Stadion Śląski, w związku z organizacją zawodów sportowych, w tym Drużynowych Mistrzostw Europy w lekkoatletyce, Memoriału Kamili Skolimowskiej i Janusza Kusocińskiego.

3. **Zmniejszeniu planu przychodów o kwotę 30 000 000 zł w § 950** Wolne środki, o których mowa w art. 217 ust. 2 pkt 6 ustawy w związku ze zmianą źródeł finansowania deficytu w wyniku

uzyskania nieplanowanych dochodów z tytułu dywidendy Górnośląskiego Przedsiębiorstwa Wodociągów S.A. w Katowicach.

- II. **Zmiany w budżecie Województwa Śląskiego na 2021 r.**, polegające na przeniesieniu środków **między działami** klasyfikacji budżetowej w ramach **wydatków** własnych z **dz. 853** – w kwocie **116 110 zł** do **dz. 750** w związku z realizacją Koncepcji nowego programu *Fundusze Europejskie dla Śląskiego 2021-2027* (FE SL 2021-2027) obejmującej m.in. opracowanie strategii terytorialnych.
- III. W konsekwencji zmian opisanych w **pkt I.**, w Uchwale Nr VI/26/4/2020 Sejmiku Województwa Śląskiego z dnia 14 grudnia 2020 r. w sprawie budżetu Województwa Śląskiego na 2021 rok nowe brzmienie otrzymują:
- a) § 3 ust. 1:
- „Planuje się deficyt budżetu Województwa w kwocie **345 314 596 zł** i zostanie on pokryty przychodami pochodzącymi:
- 1) z kredytu w wysokości 244 432 358 zł,
  - 2) z wolnych środków, o których mowa w art. 217 ust. 2 pkt 6 ustawy o finansach publicznych w wysokości 50 993 734 zł,
  - 3) ze spłaty rat udzielonych pożyczek 11 950 161 zł,
  - 4) z niewykorzystanych środków pieniężnych na rachunku bieżącym budżetu, wynikających z rozliczenia dochodów i wydatków nimi finansowanych związanych ze szczególnymi zasadami wykonywania budżetu określonymi w odrębnych ustawach oraz wynikających z rozliczenia środków określonych w art. 5 ust. 1 pkt 2 i dotacji na realizację programu, projektu lub zadania finansowanego z udziałem tych środków w wysokości 37 938 343 zł”.
- b) § 3 ust. 2:
- „Łączna kwota planowanych przychodów wynosi **415 040 281 zł**”.

Dyrektor Departamentu Finansowego  
Joanna Myszor

MARSZAŁEK  
WOJEWÓDZTWA ŚLĄSKIEGO  
Jakub Chęciowski

Dyrektor  
Departamentu Finansowego  
Joanna Myszor

**Uchwała Nr**  
**Sejmiku Województwa Śląskiego**  
**z dnia**  
**w sprawie**  
**udzielenia pomocy finansowej Powiatowi Bielskiemu**

Na podstawie art. 8a i art. 18 pkt 20 ustawy z dnia 5 czerwca 1998 r. o samorządzie województwa (Dz. U. z 2020 r. poz. 1668) oraz art. 216 ust. 2 pkt 5 i art. 220 ust. 1 i 2 oraz art. 250 ustawy z dnia 27 sierpnia 2009 r. o finansach publicznych (Dz.U. z 2021 r. poz. 305).

**Sejmik Województwa Śląskiego**  
**uchwala:**

§ 1

Udziela się z budżetu Województwa Śląskiego na 2021 rok pomocy finansowej Powiatowi Bielskiemu w formie dotacji celowej w kwocie 50 000 zł (słownie: pięćdziesiąt tysięcy złotych 00/100) z przeznaczeniem na dofinansowanie zadania inwestycyjnego pn.: „Zwiększenie skuteczności diagnozowania i leczenia poprzez zakup sprzętu medycznego dla Szpitala Pediatricznego w Bielsku-Białej”.

§ 2

Szczegółowe warunki udzielenia pomocy finansowej oraz zasady rozliczenia środków finansowych określone zostaną w umowie zawartej pomiędzy Województwem Śląskim a Powiatem Bielskim.

§ 3

Wykonanie uchwały powierza się Zarządowi Województwa Śląskiego.

§ 4

Uchwała wchodzi w życie z dniem podjęcia.

Departament Nadzoru Podmiotów  
Leczniczych i Ochrony Zdrowia

*Wiercia Zawadzka*  
Kierownik Referatu

Zasady  
Departament Nadzoru Podmiotów  
Leczniczych i Ochrony Zdrowia

*Grzegorz Gwóźdź*

Dyrektor  
Departamentu Nadzoru Podmiotów  
Leczniczych i Ochrony Zdrowia

*Joanna Strywak*

RADCA PRAWNY

*Mark Wójcik*  
19.04.21 105



## UZASADNIENIE

Starosta Bielski zwrócił się do Marszałka Województwa Śląskiego z prośbą o dofinansowanie w wysokości 50 000,00 zł zakupu aparatury medycznej w postaci aparatu do pomiaru laboratoryjnych parametrów krytycznych dla potrzeb Oddziału Anestezjologii i Intensywnej Terapii Noworodków i Dzieci Szpitala Pediatrycznego w Bielsku-Białej.

Szpital Pediatryczny w Bielsku-Białej jest jedynym podmiotem leczniczym w południowej części województwa śląskiego udzielającym dzieciom w wieku od 0 do 18 lat świadczeń ratunkowych w stanach nagłych zagrażających zdrowiu i życiu, w ramach Oddziału Anestezjologii i Intensywnej Terapii Dzieci i Noworodków. Pacjentami Oddziału są dzieci po urazach wielonarządowych. Dodatkowo Decyzją Wojewody Śląskiego w Szpitalu Pediatrycznym w Bielsku-Białej wydzielono 11 łóżek szpitalnych dla zabezpieczenia dzieci zakażonych COVID-19, co nakłada na Szpital obowiązek pozostawania w stanie podwyższonej gotowości i wiąże się z posiadaniem odpowiedniej aparatury diagnostycznej i sprzętu.

Szczegółowe warunki udzielenia pomocy finansowej Powiatowi Bielskiemu w formie dotacji celowej przeznaczonej na dofinansowanie zadania inwestycyjnego pn.: „Zwiększenie skuteczności diagnozowania i leczenia poprzez zakup sprzętu medycznego dla Szpitala Pediatrycznego w Bielsku-Białej” określone zostaną w umowie zawartej pomiędzy Województwem Śląskim a Powiatem Bielskim.

CZŁONEK ZARZĄDU  
WOJEWÓDZTWA ŚLĄSKIEGO  
*izabela Domogala*

Departament Nadzoru Podmiotów  
Lecznicznych i Ochrony Zdrowia  
*Marta Zawadzka*  
Kierownik Referatu

Zastępca Kierownika  
Departamentu Nadzoru Podmiotów  
Lecznicznych i Ochrony Zdrowia  
*Grzegorz Gwóźdź*

Departament Nadzoru Podmiotów  
Lecznicznych i Ochrony Zdrowia  
*Justyna Mondraszek*  
Główny Specjalista

Dyrektor  
Departamentu Nadzoru Podmiotów  
Lecznicznych i Ochrony Zdrowia  
*Joanna Słynwak*

Uchwała Nr ...../...../...../2021  
Sejmiku Województwa Śląskiego  
z dnia ..... 2021 roku

w sprawie:

**wyrażenia zgody na sprzedaż nieruchomości położonej w Bytomiu przy ul. Chorzowskiej 22 oraz określenia wysokości stawki procentowej i warunków udzielenia bonifikaty od ceny tej nieruchomości.**

Na podstawie: art. 18 pkt 20 ustawy z dnia 5 czerwca 1998 r. o samorządzie województwa (tekst jednolity: Dz.U. z 2020 r., poz. 1668), w związku z art. 13 ust. 1, art. 68 ust. 1 pkt 2 i 5, ust. 1b ustawy z dnia 21 sierpnia 1997 roku o gospodarce nieruchomościami (tekst jednolity: Dz.U. z 2020 r., poz. 1990 z późn. zm.) oraz § 8 pkt 1 Zasad nabywania, zbywania i obciążania nieruchomości Województwa Śląskiego oraz ich wydzierżawiania i wynajmowania przyjętych uchwałą nr III/51/2/2010 z dnia 12 maja 2010 r. (tekst jednolity: Dz. Urz. Woj. Śl. 2018, poz. 3469 z późn. zm.)

## Sejmik Województwa Śląskiego

### uchwała

#### § 1.

Wyraża się zgodę na zbycie prawa własności nieruchomości gruntowej zabudowanej położonej w Bytomiu przy ul. Chorzowskiej 22, oznaczonej jako działka nr 2047/44 o powierzchni 1,8030 ha (księga wieczysta nr KA1Y/00019856/4, której wartość przekracza kwotę 1.000.000 zł.

#### § 2.

Określa się następujące warunki udzielenia bonifikaty od ceny nieruchomości położonej w Bytomiu przy ul. Chorzowskiej 22, o której mowa w § 1:

- 1) sprzedaż nastąpi na rzecz Skarbu Państwa-Ministra Kultury, Dziedzictwa Narodowego i Sportu,
- 2) sprzedaż następuje na prowadzenie działalności oświatowej na cele niezwiązane z działalnością zarobkową,
- 3) wszystkie koszty związane ze sprzedażą poniesie Skarb Państwa-Minister Kultury, Dziedzictwa Narodowego i Sportu.

#### § 3.

Określa się stawkę procentową bonifikaty od ceny nieruchomości opisanej w § 1 w wysokości 90 %.

#### § 4.

Wykonanie uchwały powierza się Zarządowi Województwa Śląskiego.

#### § 5.

Uchwała wchodzi w życie z dniem podjęcia.

referatu administracyjnego i obronę nieruchomości  
Kierownik  
Departament Geodezji, Gospodarki  
Nieruchomościami i Planowania  
Przestrzennego

Piotr Ćmiel  
Główny Specjalista

6.05.2021.

Dyrektor Departamentu Geodezji, Gospodarki  
Nieruchomościami i Planowania Przestrzennego

GEODETA WOJEWÓDZTWA  
Andrzej Figas

7.01.2021.  
Radca Prawny

Bożena Łoboda  
Kt-1895

M

## UZASADNIENIE

Województwo Śląskie jest właścicielem zabudowanej nieruchomości położonej w Bytomiu przy ul. Chorzowskiej 22, oznaczonej geodezyjnie jako działka nr 2047/44 o pow. 1.8030 ha, dla której prowadzona jest księga wieczysta nr KA1Y/00019856/4. Nieruchomość ta znajduje się w trwałym zarządzie Regionalnego Ośrodka Metodyczno-Edukacyjnego „Metis” w Katowicach.

Wiceprezes Rady Ministrów, Minister Kultury i Dziedzictwa Narodowego Pan Piotr Gliński wystąpił z wnioskiem o pozyskanie nieruchomości, która docelowo byłaby zagospodarowana przez Ogólnokształcącą Szkołę Baletową im. Ludomira Różyckiego w Bytomiu.

Przejęcie nieruchomości nastąpi w ramach realizacji zadań przewidzianych dla Ministra Kultury i Dziedzictwa Narodowego związanych z funkcjonowaniem szkoły, dla której Minister jest organem prowadzącym. Z posiadanych informacji wynika, że nieruchomość w imieniu Skarbu Państwa nabywać będzie Ogólnokształcąca Szkoła Baletowa im. Ludomira Różyckiego w Bytomiu. Nieruchomość ta po nabyciu własności na rzecz Skarbu Państwa, stosownie do zapisu art. 17 ust. 3 ustawy o gospodarce nieruchomościami, z mocy prawa będzie przedmiotem trwałego zarządu Ogólnokształcącej Szkoły Baletowej im. Ludomira Różyckiego w Bytomiu. Według operatu szacunkowego z dnia 9.12.2020r. wartość przedmiotowej nieruchomości wynosi 5.146.400,00zł. Przy założeniu 90% bonifikaty, dochód wyniesie 514.640,00 zł netto. W przypadku zbycia nieruchomości będzie mieć zastosowanie zwolnienie z opodatkowania podatkiem VAT.

Zgodnie z § 8 pkt 1 Zasad nabywania, zbywania i obciążania nieruchomości Województwa Śląskiego oraz ich wydzierżawiania i wynajmowania przyjętych uchwałą nr III/51/2/2010 z dnia 12 maja 2010 r. (tekst jednolity: Dz. Urz. Woj. Śl. 2018, poz. 3469 z późn. zm.) na sprzedaż nieruchomości o wartości przekraczającej 1.000.000 zł zgodę musi wyrazić Sejmik Województwa Śląskiego.

Dodatkowo w myśl art. 68 ustawy o gospodarce nieruchomościami: właściwy organ może udzielić bonifikaty od ceny ustalonej zgodnie z art. 67 ust. 3 tej ustawy, na podstawie odpowiednio zarządzenia wojewody albo uchwały rady lub sejmiku, jeżeli nieruchomość jest sprzedawana m.in.:

- osobom fizycznym i osobom prawnym, które prowadzą działalność charytatywną, opiekuńczą, kulturalną, leczniczą, **oświatową**, naukową, badawczo-rozwojową, wychowawczą, sportową lub turystyczną, **na cele niezwiązane z działalnością zarobkową**, a także organizacjom pożytku publicznego na cel prowadzonej działalności pożytku publicznego (art. 68 ust.1 pkt 2),
- na rzecz Skarbu Państwa (art. 68 ust.1 pkt 5).

Natomiast zgodnie z art. 68 ust. 1b cytowanej ustawy: w zarządzeniu wojewody albo uchwale rady lub sejmiku, o których mowa powyżej, określa się w szczególności warunki udzielania bonifikat i wysokość stawek procentowych. Zarządzenie wojewody albo uchwała rady lub sejmiku stanowi akt prawa miejscowego lub może dotyczyć indywidualnych nieruchomości.

Jeżeli nabywca nieruchomości zbył nieruchomość lub wykorzystał ją na inne cele niż cele uzasadniające udzielenie bonifikaty, przed upływem 10 lat, a w przypadku nieruchomości stanowiącej lokal mieszkalny przed upływem 5 lat, licząc od dnia nabycia, jest zobowiązany do zwrotu kwoty równej udzielonej bonifikacie po jej waloryzacji. Zwrot następuje na żądanie właściwego organu. (art. 68 ust. 2)

Mając na uwadze powyższe, proponuje się zastosować regulacje art. 68 ust.1 pkt 2 i 5 wówczas Województwo Śląskie będzie posiadać instrumenty umożliwiające kontrolę sposobu wykorzystania przez 10 lat sprzedanej nieruchomości.

Biorąc pod uwagę powyższe konieczne jest podjęcie uchwały w przedmiotowej sprawie.

WICEMARSZAŁEK  
WOJEWÓDZTWA ŚLĄSKIEGO  
  
Dariusz Stężycki

Sporządził: Andrzej Figas - Dyrektor Departamentu Geodezji, Gospodarki Nieruchomościami i Planowania Przestrzennego Urzędu Marszałkowskiego Województwa Śląskiego

Dyrektor Departamentu Geodezji, Gospodarki  
Nieruchomościami i Planowania Przestrzennego

  
GEODEZJA WOJEWÓDZTWA  
Andrzej Figas

112

**DRUK**

VI/401

(projekt)

**UCHWAŁA NR ...../2021  
SEJMIKU WOJEWÓDZTWA ŚLĄSKIEGO**

z dnia .....

**w sprawie połączenia spółki Centrum Pediatrii im. Jana Pawła II w Sosnowcu Sp. z o.o. ze spółką OLK Poradnie Specjalistyczne w Sosnowcu Sp. z o.o.**

Na podstawie art. 18 pkt 19 lit. e i f ustawy z dnia 5 czerwca 1998 r. o samorządzie województwa (Dz. U. z 2020 r. poz. 1668) oraz § 2 uchwały nr IV/31/7/2013 Sejmiku Województwa Śląskiego z dnia 25 lutego 2013 r. w sprawie określania zasad wnoszenia wkładów, a także obejmowania, nabywania i zbywania udziałów i akcji przez Województwo Śląskie (Dz. U. Woj. Śl. poz. 1876, z późn. zm.)

**Sejmik Województwa Śląskiego  
uchwala:**

**§ 1.**

1. Wyraża się zgodę na połączenie spółek, w których Województwo Śląskie posiada 100% udziałów, to jest:
  - 1) Centrum Pediatrii im. Jana Pawła II w Sosnowcu Sp. z o.o., spółkę zarejestrowaną przez Sąd Rejonowy Katowice-Wschód w Katowicach Wydział VIII Gospodarczy Krajowego Rejestru Sądowego KRS nr 0000532342 oraz
  - 2) OLK Poradnie Specjalistyczne w Sosnowcu Sp. z o.o., spółkę zarejestrowaną przez Sąd Rejonowy Katowice-Wschód w Katowicach Wydział VIII Gospodarczy Krajowego Rejestru Sądowego KRS nr 0000488542.
2. Połączenie nastąpi poprzez przeniesienie całego majątku spółki OLK Poradnie Specjalistyczne w Sosnowcu Sp. z o.o. (spółki przejmowanej) na spółkę Centrum Pediatrii im. Jana Pawła II w Sosnowcu Sp. z o.o. (spółkę przejmującą) za nowo utworzone udziały w podwyższonym kapitale zakładowym spółki przejmującej, które Spółka Centrum Pediatrii im. Jana Pawła II w Sosnowcu Sp. z o.o. wyda Wspólnikowi Województwu Śląskiemu.

**§ 2.**

Wykonanie uchwały powierza się Zarządowi Województwa Śląskiego.

**§ 3.**

Uchwała wchodzi w życie z dniem podjęcia.

Departament ds. Usług Przemysłowych  
i Nadzoru Województwa Śląskiego  
Józef [signature]

Rada Prawny  
Hubert Musialik  
OP-1367

107

## UZASADNIENIE

Zgodnie z art. 18 pkt 19) lit. e) i f) ustawy o samorządzie województwa do wyłącznej właściwości sejmiku województwa należy podejmowanie uchwał w sprawach majątkowych województwa dotyczących przystępowania do spółek prawa handlowego, a także obejmowania, nabywania i zbywania udziałów i akcji, oraz tworzenia, przekształcania i likwidowania wojewódzkich samorządowych jednostek organizacyjnych oraz wyposażania ich w majątek. Wojewódzkimi samorządowymi jednostkami organizacyjnymi, o których mowa w art. 18 pkt 19) lit. f) ww. ustawy, są jednostki tworzone przez województwo dla realizacji jego zadań, w tym także w zakresie gospodarki komunalnej, a więc również wojewódzkie osoby prawne. Przyznanie przez poszczególne ustawy samorządowe organom stanowiącym jednostek samorządu terytorialnego wyłącznej właściwości do podejmowania uchwał w sprawach tworzenia i przystępowania do spółek prawa handlowego oraz rozwiązywania i występowania z nich, a także tworzenia, likwidacji i reorganizacji gminnych, powiatowych, wojewódzkich jednostek organizacyjnych oraz wyposażania ich w majątek przesądza o konieczności podjęcia uchwały w zakresie zgody na przekształcenie podległej samorządom placówki publicznej.

Stosownie zaś do § 2 uchwały nr IV/31/7/2013 Sejmiku Województwa Śląskiego z dnia 25 lutego 2013r. w sprawie określania zasad wnoszenia wkładów, a także obejmowania, nabywania i zbywania udziałów i akcji przez Województwo Śląskie, Województwo Śląskie może wносить wkłady oraz obejmować i nabywać udziały i akcje w spółkach prawa handlowego, w szczególności zaś wносить do spółek prawa handlowego, w zamian za obejmowane udziały i akcje, wkłady pieniężne lub niepieniężne.

Wobec powyższego połączenie dwóch jednoosobowych spółek, w których Województwo Śląskie posiada 100% udziałów poprzez przejęcie jednej z nich (spółki przejmowanej) przez drugą spółkę (spółkę przejmującą) wymaga zgody Sejmiku Województwa Śląskiego wyrażonej w formie uchwały.

Centrum Pediatrii im. Jana Pawła II w Sosnowcu sp. z o.o. (zwanej dalej Centrum Pediatrii sp. z o.o.) pismem zaproponowała połączenie ze spółką OLK Poradnie Specjalistyczne w Sosnowcu sp. z o.o. (zwanej dalej OLK Poradnie Specjalistyczne sp. z o.o.). W uzasadnieniu Centrum Pediatrii sp. z o.o. wskazała, że przystępuje do konkursu projektowego dot. Środowiskowego Centrum Zdrowia Psychicznego dla dzieci i młodzieży ogłoszonego przez Ministerstwo Funduszy i Polityki Regionalnej (konkurs nr POWR.04.01.00-IZ.00-00-026/2 „Innowacje społeczne i współpraca ponadnarodowa”. Celem tego projektu jest wdrożenie modelu Środowiskowego Centrum Zdrowia Psychicznego dla dzieci i młodzieży (ŚCZP DiM), polegające na doprecyzowaniu i zwiększeniu wykorzystania nowych rozwiązań, stosowanych dotąd w ograniczonym zakresie lub o ograniczonym zasięgu. Projekt realizowany będzie między innymi na obszarze Województwa Śląskiego i obejmie działania z zakresu usług medycznych, wsparcia terapeutycznego, psychologicznego, społecznego oraz profilaktyki. ŚCZP DiM działać będzie zgodnie z zasadami deinstytucjonalizacji, tj. najbliżej miejsc zamieszkania uczestników, a dzięki ich funkcjonowaniu zostanie ograniczona liczba hospitalizacji. Grupę docelową stanowią dzieci poniżej 7 roku życia, dzieci i młodzież objęci obowiązkiem szkolnym i obowiązkiem nauki, uczniowie szkół ponadpodstawowych, jednak nie dalej niż do ukończenia 21 roku życia, doświadczające zaburzeń i chorób psychicznych.

Warunkiem istotnym dla realizacji tego projektu i przystąpienia do konkursu jest posiadanie obiektu zlokalizowanego poza szpitalem. Warunek ten spełnia budynek należący do OLK Poradnie Specjalistyczne sp. z o.o. przy ul. Piłsudskiego 9. Połączenie spółek pozwoliłoby spółce przejmującej (Centrum Pediatrii sp. z o.o.) na spełnienie warunku koniecznego w ww. konkursie.

MARSZAŁEK  
WOJEWÓDZTWA ŚLĄSKIEGO  
*[Podpis]*  
Czesław Chmielowski

Centrum Pediatrii sp. z o.o. jest spółką w której Województwo Śląskie posiada 100% udziałów. Kapitał zakładowy spółki wynosi 33.550.000 zł.

Również w spółce OLK Poradnie Specjalistyczne sp. z o.o. Województwo Śląskie posiada 100% udziałów, a kapitał zakładowy spółki wynosi 1.555.000 zł.

Obie ww. spółki prowadzą działalność związaną ze świadczeniem usług medycznych.

Przedstawiono następujące argumenty przemawiające za połączeniem Spółek:

1. W wyniku połączenia powstanie w Sosnowcu jeden silny ośrodek medyczny składający się z 22 poradni specjalistycznych dla dzieci i młodzieży, 10 oddziałów stacjonarnych dla dzieci i młodzieży, ośrodek rehabilitacji, ośrodek psychiatrii, realizujący 4 programy lekowe i 2 badania kosztochłonne;
2. OLK Poradnie Specjalistyczne wejdzie poprzez Centrum Pediatrii sp. z o.o. do tzw. sieci szpitali ze wszystkimi oddziałami (bez psychiatrii) oraz poradniami,
3. Połączenie się spółek przyczyni się do powstania korzyści płynących z optymalnego zagospodarowania powierzchni w obiekcie należącym do OLK Poradnie Specjalistyczne sp. z o.o.. OLK Poradnie Specjalistyczne sp. z o.o. posiada niewykorzystane pomieszczenia przystosowane do działalności medycznej. Z kolei Centrum Pediatrii sp. z o.o. nie może się dalej rozwijać ani udostępniać nowych świadczeń medycznych (w zakresie widetermoskopu, manometru, czy EEG), z powodu braku pomieszczeń. Dzięki połączeniu spółek Centrum Pediatrii sp. z o.o. będzie mogła przenieść część wysokospecjalistycznych usług do pomieszczeń OLK Poradnie Specjalistyczne sp. z o.o. i uwolni inne pomieszczenia, co pozwoli na rozwój. Dzięki połączeniu Centrum Pediatrii sp. z o.o. pozyska również pomieszczenia na prowadzenie Środowiskowej Poradni Psychologicznej w 2021r. oraz na realizację jedyne na Śląsku projektu „Środowiskowe Centrum Zdrowia Psychicznego dla dzieci i młodzieży”, współfinansowanego ze środków Unii Europejskiej. Połączenie pozwoli również na zmniejszenie kosztów OLK Poradnie Specjalistyczne sp. z o.o. w zakresie wydatków na utrzymanie niewykorzystanych powierzchni.
4. Połączenie spółek spowoduje połączenie działów administracji, księgowości i kadr. Spowoduje to docelowo zmniejszenie kosztów pracowniczych oraz funkcjonowania danych działów, a także zwiększenie możliwości szkolenia pracowników.
5. Połączenie zakupów materiałów, mediów, usług obcych. Na skutek połączenia spółek, zakupu wszelkich materiałów i usług będą dokonywane przez jeden podmiot, na korzystniejszych warunkach.
6. W wyniku połączenia powstanie podmiot mający szersze możliwości świadczenia bardziej kompleksowych usług dla pacjentów, z dodatkowym potencjałem do rozwoju usług.
7. Połączenie spowoduje również korzyści dla Województwa Śląskiego w postaci zarządzania spółką o stabilnej sytuacji ekonomicznej i z długofalowymi planami rozwoju.

Przedstawiono również skrócone rachunki wyników konsolidowanych spółek na rok 2019 oraz wskazano obecny poziom zatrudnienia w spółkach:

- w Centrum Pediatrii sp. z o.o. zatrudnienie jest na poziomie 315,61 etatów
- w OLK Poradnie Specjalistyczne sp. z o.o. zatrudnienie jest na poziomie 23,36 etatów.

Przedstawiono skrócone rachunki wyników konsolidowanych spółek za rok 2019r, zgodnie z którym:

- przychody ogółem w Centrum Pediatrii sp. z o.o. kształtują się na poziomie 45.200.975,00 zł, zaś przychody OLK Poradnie Specjalistyczne sp. z o.o. wyniosły 3.507.254,00 zł;



- wynik finansowy netto Centrum Pediatrii sp. z o.o. wyniósł 192.192,00 zł, zaś wynik finansowy OLK Poradnie Specjalistyczne sp. z o.o. wyniósł 48.676,00 zł.

Przedstawiono również strukturę organizacyjną obu łączących się spółek. OLK Poradnie Specjalistyczne sp. z o.o. posiada w swych strukturach następujące poradnie: Podstawowej Opieki Zdrowotnej, Poradnia ginekologiczna, Poradnia kardiologiczna dla dorosłych, Poradnia reumatologiczna dla dorosłych, Poradnia neurologiczna dla dorosłych, Poradnia diabetologiczna dla dorosłych, Poradnia dermatologiczna dla dorosłych, Poradnia chirurgii ogólnej dla dorosłych, Poradnia otolaryngologiczna dla dorosłych, Poradnia logopedyczna, Poradnia pulmonologiczna dla dorosłych, Poradnia endokrynologiczna dla dorosłych.

Centrum Pediatrii sp. z o.o. składa się z następujących komórek medycznych: poradni specjalistycznych (Poradnia alergologiczna, gastrologiczna, kardiologiczna, dermatologiczna, neurologiczna, reumatologiczna, chirurgiczna, ortopedyczna, wad postawy, laryngologiczna, preluksacyjna), oddziałów szpitalnych (oddział pediatryczny, niemowlęcy i patologii noworodka, chirurgiczny, anestezjologii i intensywnej terapii noworodków i dzieci, gastroenterologiczny, reumatologiczny, dermatologiczny, Izba przyjęć, Opieka nocna i świąteczna), rehabilitacji (poradnia rehabilitacyjna, fizjoterapia ambulatoryjna, oddział wczesnej interwencji, oddział rehabilitacji neurologicznej, oddział rehabilitacji ogólnoustrojowej), psychiatrii (oddział psychiatrii i psychoterapii wieku rozwojowego, dzienny oddział rehabilitacji psychiatrycznej, poradnia zdrowia psychicznego), programy lekowe (leczenia młodzieńczego idiopatycznego zapalenia stawów o przebiegu agresywnym, leczenie spastyczności w mózgowym porażeniu, leczenie umiarkowanej i ciężkiej łuszczycy, leczenie przewlekłej pokrzywki spontanicznej), świadczenia kosztochłonne (tomografia komputerowa, badania endoskopowe przewodu pokarmowego).

Połączenie spółek spowoduje również zmiany związane z zarządzaniem spółkami. Spółka przejmowana przestanie istnieć, wobec czego nie będzie konieczności ponoszenia kosztów związanych z utrzymaniem Zarządu i Rady Nadzorczej tej spółki.

Narodowy Fundusz Zdrowia Śląski Oddział Wojewódzki w Katowicach udzielił Centrum Pediatrii sp. z o.o. w piśmie z dnia 16.04.2021r. odpowiedzi dotyczącej przejęcia praw i obowiązków wynikających z umów o udzielanie świadczeń opieki zdrowotnej wskazując, że w przypadku łączenia spółek poprzez przejęcie zachodzi sukcesja generalna, wobec czego nie zachodzi konieczność podejmowania żadnych dodatkowych czynności. Nowo utworzony podmiot kontynuuje umowę zawartą z NFZ i nie jest w tym wypadku wymagana zgoda, o której mowa w art. 155 ust. 5 ustawy o świadczeniach opieki zdrowotnej finansowanych ze środków publicznych.

Połączenie spółek spowoduje więc usprawnienie funkcjonowania i świadczenia usług medycznych, co będzie korzystne dla pacjentów oraz dla Województwa Śląskiego.

p.o. Zastępcy Dyrektora  
Departamentu Usługi Prawnej  
i Nadzoru Wojewódzkiego  
Anna Jakimiuk-Habas  
Rada Prawny

*Anna Jakimiuk-Habas*

Rada Prawny  
Hubert Musiałik  
OP 1367

*Hubert Musiałik*

MARSZAŁEK  
WOJEWÓDZTWA ŚLĄSKIEGO  
*Jakub Chęstowski*

110

**DRUK**

VI/394

(projekt)

Uchwała Nr ...../...../...../2021

Sejmiku Województwa Śląskiego

z dnia ..... roku

**w sprawie:**  
**oceny sytuacji na rynku pracy województwa śląskiego**  
**i realizacji zadań w zakresie polityki rynku pracy w 2020 roku**

Na podstawie art. 18 pkt 20  
ustawy z dnia 5 czerwca 1998 roku o samorządzie województwa  
(tekst jednolity: Dz. U. z 2020 roku, poz. 1668),  
art. 8 ust. 9  
ustawy z dnia 20 kwietnia 2004 roku o promocji zatrudnienia i instytucjach rynku pracy  
(tekst jednolity: Dz. U. z 2020 r., poz. 1409 z późn. zm.)

**Sejmik Województwa Śląskiego**  
**uchwala:**

§ 1

Dokonuje się oceny sytuacji na rynku pracy poprzez przyjęcie opracowania pod nazwą „Rynek pracy w województwie śląskim w 2020r.”, stanowiącego załącznik nr 1 do niniejszej uchwały.

§ 2

Dokonuje się oceny realizacji zadań w zakresie polityki rynku pracy poprzez przyjęcie opracowania pod nazwą „Sprawozdanie z realizacji zadań ustawowych oraz pozostałych działań w obszarze łagodzenia skutków bezrobocia *Informacja roczna za 2020 r.*”, stanowiącego załącznik nr 2 do niniejszej uchwały.

§ 3

Wykonanie uchwały powierza się Zarządowi Województwa Śląskiego.

§ 4

Uchwała wchodzi w życie z dniem podjęcia.

DYREKTOR  
Wojewódzkiego Urzędu Pracy  
w Katowicach  
  
Grzegorz Sikorski

Radca Prawny  
  
Agnieszka Borowy  
Kt 3151

RADCA PRAWNY  
  
Tomasz Nyga

38



## UZASADNIENIE

Zgodnie z zapisami art. 8 ust. 9 ustawy z dnia 20 kwietnia 2004 r. o promocji zatrudnienia i instytucjach rynku pracy (tekst jednolity: Dz. U. z 2020 r., poz. 1409 z późn. zm.) Sejmik województwa co najmniej raz w roku dokonuje oceny sytuacji na rynku pracy i realizacji zadań w zakresie polityki rynku pracy.

Wojewódzki Urząd Pracy w Katowicach przygotowuje opracowania pn. „Rynek pracy w województwie śląskim w 2020 roku” i „Sprawozdanie z realizacji zadań ustawowych oraz pozostałych działań w obszarze łagodzenia skutków bezrobocia Informacja roczna za 2020 r.” na podstawie których Sejmik Województwa Śląskiego dokonuje oceny sytuacji na rynku pracy i stopnia realizacji zadań w zakresie polityki rynku pracy.

  
CZŁONEK ZARZĄDU  
WOJEWÓDZTWA ŚLĄSKIEGO

*Izabela Domagała*

**DRUK**

VI / 391

(projekt)

**Uchwała Nr...../...../...../2021**

**Sejmiku Województwa Śląskiego**

**z dnia.....2021 r.**

**w sprawie:  
zmiany Statutu Regionalnego Ośrodka Polityki Społecznej Województwa  
Śląskiego z siedzibą w Katowicach**

Na podstawie: art. 14 ust. 1 pkt 4-5 oraz art. 18 pkt 20  
ustawy z dnia 5 czerwca 1998 roku o samorządzie województwa  
(tekst jednolity: Dz. U. z 2020 r., poz. 1668) w związku z Uchwałą Sejmiku Województwa Śląskiego  
Nr I/16/9/2000 z dnia 10 stycznia 2000 roku  
w sprawie powołania Regionalnego Ośrodka Polityki Społecznej  
Województwa Śląskiego z siedzibą w Katowicach ze zm.

**Sejmik Województwa Śląskiego  
uchwala:**

**§ 1**

Dokonuje się zmiany Statutu Regionalnego Ośrodka Polityki Społecznej Województwa Śląskiego nadanego uchwałą Nr I/16/9/2000 Sejmiku Województwa Śląskiego z dnia 10 stycznia 2000 roku (z późniejszymi zmianami) w sprawie powołania Regionalnego Ośrodka Polityki Społecznej Województwa Śląskiego z siedzibą w Katowicach, zgodnie z załącznikiem nr 1 do niniejszej uchwały.

**§ 2**

Przyjmuje się tekst jednolity Statutu Regionalnego Ośrodka Polityki Społecznej Województwa Śląskiego z siedzibą w Katowicach, uwzględniający zmiany, o których mowa w § 1, stanowiący załącznik nr 2 do niniejszej uchwały.

**§ 3**

Wykonanie uchwały powierza się Zarządowi Województwa Śląskiego.

**§ 4**

Uchwała wchodzi w życie z dniem podjęcia z mocą obowiązującą od dnia 1 lipca 2021 roku.

**Wykaz zmian wprowadzonych w Statucie Regionalnego Ośrodka Polityki Społecznej Województwa Śląskiego nadanego uchwałą Nr I/16/9/2000 Sejmiku Województwa Śląskiego z dnia 10 stycznia 2000 roku (z późniejszymi zmianami) w sprawie powołania Regionalnego Ośrodka Polityki Społecznej Województwa Śląskiego z siedzibą w Katowicach.**

**1. § 1 otrzymuje następujące brzmienie:**

Regionalny Ośrodek Polityki Społecznej Województwa Śląskiego, zwany dalej „Ośrodkiem”, działa na podstawie:

- 1) ustawy z dnia 12 marca 2004 roku o pomocy społecznej (tekst jednolity: Dz. U. z 2020 r., poz. 1876 z późn. zm.),
- 2) ustawy z dnia 26 października 1982 roku o wychowaniu w trzeźwości i przeciwdziałaniu alkoholizmowi (tekst jednolity: Dz. U. z 2019 r., poz. 2277 z późn. zm.),
- 3) ustawy z dnia 29 lipca 2005 roku o przeciwdziałaniu narkomanii (tekst jednolity: Dz. U. z 2020 r., poz. 2050),
- 4) ustawy z dnia 29 lipca 2005 roku o przeciwdziałaniu przemocy w rodzinie (tekst jednolity: Dz. U. z 2020 r., poz. 218 z późn. zm.),
- 5) ustawy z dnia 9 czerwca 2011 roku o wspieraniu rodziny i systemie pieczy zastępczej (tekst jednolity: Dz. U. z 2020 r., poz. 821 z późn. zm.),
- 6) ustawy z dnia 27 sierpnia 1997 roku o rehabilitacji zawodowej i społecznej oraz zatrudnianiu osób niepełnosprawnych (tekst jednolity: Dz. U. z 2021 r., poz. 573),
- 7) ustawy z dnia 27 sierpnia 2009 roku o finansach publicznych (tekst jednolity: Dz. U. z 2021 r., poz. 305),
- 8) ustawy z dnia 5 czerwca 1998 roku o samorządzie województwa (tekst jednolity: Dz. U. z 2020 r., poz. 1668),
- 9) uchwały Sejmiku Województwa Śląskiego Nr I/16/9/2000 z dnia 10 stycznia 2000 roku w sprawie powołania Regionalnego Ośrodka Polityki Społecznej Województwa Śląskiego z siedzibą w Katowicach (z późn. zm.).

**2. w § 3 ust. 1 dodaje się pkt 15-20 o treści następującej:**

- 15) opracowanie i realizacja wojewódzkich programów dotyczących wyrównywania szans osób niepełnosprawnych i przeciwdziałania ich wykluczeniu społecznemu oraz pomocy w realizacji zadań na rzecz zatrudniania osób niepełnosprawnych,
- 16) opracowywanie i przedstawianie Pełnomocnikowi Rządu do Spraw Osób Niepełnosprawnych informacji o prowadzonej działalności,

- 17) dofinansowanie robót budowlanych w rozumieniu przepisów ustawy z dnia 7 lipca 1994 r. - Prawo budowlane dotyczących obiektów służących rehabilitacji, w związku z potrzebami osób niepełnosprawnych, z wyjątkiem rozbiórki tych obiektów,
- 18) dofinansowanie kosztów tworzenia i działania zakładów aktywności zawodowej,
- 19) współpraca z organami administracji rządowej oraz powiatami i gminami w realizacji zadań wynikających z ustawy o rehabilitacji zawodowej i społecznej oraz zatrudnianiu osób niepełnosprawnych,
- 20) współpraca z organizacjami pozarządowymi i fundacjami działającymi na rzecz osób niepełnosprawnych.

**Statut  
Regionalnego Ośrodka Polityki Społecznej  
Województwa Śląskiego**

*(tekst jednolity)*

**§ 1**

Regionalny Ośrodek Polityki Społecznej Województwa Śląskiego, zwany dalej „Ośrodkiem”, działa na podstawie:

- 1) ustawy z dnia 12 marca 2004 roku o pomocy społecznej (tekst jednolity: Dz. U. z 2020 r., poz. 1876 z późn. zm.),
- 2) ustawy z dnia 26 października 1982 roku o wychowaniu w trzeźwości i przeciwdziałaniu alkoholizmowi (tekst jednolity: Dz. U. z 2019 r., poz. 2277 z późn. zm.),
- 3) ustawy z dnia 29 lipca 2005 roku o przeciwdziałaniu narkomanii (tekst jednolity: Dz. U. z 2020 r., poz. 2050),
- 4) ustawy z dnia 29 lipca 2005 roku o przeciwdziałaniu przemocy w rodzinie (tekst jednolity: Dz. U. z 2020 r., poz. 218 z późn. zm.),
- 5) ustawy z dnia 9 czerwca 2011 roku o wspieraniu rodziny i systemie pieczy zastępczej (tekst jednolity: Dz. U. z 2020 r., poz. 821 z późn. zm.),
- 6) ustawy z dnia 27 sierpnia 1997 roku o rehabilitacji zawodowej i społecznej oraz zatrudnianiu osób niepełnosprawnych (tekst jednolity: Dz. U. z 2021 r., poz. 573),
- 7) ustawy z dnia 27 sierpnia 2009 roku o finansach publicznych (tekst jednolity: Dz. U. z 2021 r., poz. 305),
- 8) ustawy z dnia 5 czerwca 1998 roku o samorządzie województwa (tekst jednolity: Dz. U. z 2020 r., poz. 1668),
- 9) uchwały Sejmiku Województwa Śląskiego Nr I/16/9/2000 z dnia 10 stycznia 2000 roku w sprawie powołania Regionalnego Ośrodka Polityki Społecznej Województwa Śląskiego z siedzibą w Katowicach (z późn. zm.).

**§ 2**

1. Ośrodek jest wojewódzką samorządową jednostką organizacyjną działającą w formie jednostki budżetowej.
2. Ośrodek ma swoją siedzibę w Katowicach.
3. Obszarem działania Ośrodka jest Województwo Śląskie.
4. Nadzór nad Ośrodkiem sprawuje Zarząd Województwa Śląskiego.

### § 3

1. W ramach realizacji zadań własnych samorządu województwa do zadań Ośrodka należy w szczególności:
  - 1) opracowanie, aktualizowanie i realizacja strategii wojewódzkiej w zakresie polityki społecznej będącej integralną częścią strategii rozwoju województwa obejmującej w szczególności programy: przeciwdziałania wykluczeniu społecznemu, wyrównywania szans osób niepełnosprawnych, pomocy społecznej, profilaktyki i rozwiązywania problemów alkoholowych, przeciwdziałania narkomanii, współpracy z organizacjami pozarządowymi – po konsultacji z powiatami,
  - 2) organizowanie kształcenia, w tym szkolenia zawodowego kadr pomocy społecznej,
  - 3) rozpoznawanie przyczyn ubóstwa oraz opracowywanie regionalnych programów pomocy społecznej wspierających samorządy lokalne w działaniach na rzecz ograniczania tego zjawiska,
  - 4) diagnozowanie i monitorowanie wybranych problemów społecznych w regionie,
  - 5) inspirowanie i promowanie nowych rozwiązań w zakresie pomocy społecznej,
  - 6) koordynowanie działań na rzecz sektora ekonomii społecznej w regionie,
  - 7) organizowanie i prowadzenie regionalnych jednostek organizacyjnych pomocy społecznej,
  - 8) sporządzanie Oceny Zasobów Pomocy Społecznej i przekazywanie jej Wojewodzie Śląskiemu,
  - 9) podejmowanie przedsięwzięć w zakresie przeciwdziałania przemocy w rodzinie, w szczególności:
    - a) inspirowanie i promowanie nowych rozwiązań w zakresie przeciwdziałania przemocy w rodzinie,
    - b) opracowywanie programów ochrony ofiar przemocy w rodzinie oraz ramowych programów korekcyjno-edukacyjnych dla osób stosujących przemoc w rodzinie,
    - c) organizowanie szkoleń dla osób realizujących zadania związane z przeciwdziałaniem przemocy w rodzinie,
  - 10) prowadzenie polityki prorodzinnej,
  - 11) prowadzenie interwencyjnych ośrodków preadopcyjnych i regionalnych placówek opiekuńczo-terapeutycznych,
  - 12) opracowywanie programów dotyczących wspierania rodziny i systemu pieczy zastępczej, będących integralną częścią strategii rozwoju województwa,
  - 13) promowanie nowych rozwiązań w zakresie wspierania rodziny i systemu pieczy zastępczej,
  - 14) sporządzanie sprawozdawczości oraz przekazywanie jej właściwemu wojewodzie również w wersji elektronicznej z zastosowaniem systemu informatycznego,
  - 15) opracowanie i realizacja wojewódzkich programów dotyczących wyrównywania szans osób niepełnosprawnych i przeciwdziałania ich wykluczeniu społecznemu oraz pomocy w realizacji zadań na rzecz zatrudniania osób niepełnosprawnych,
  - 16) opracowywanie i przedstawianie Pełnomocnikowi Rządu do Spraw Osób Niepełnosprawnych informacji o prowadzonej działalności,
  - 17) dofinansowanie robót budowlanych w rozumieniu przepisów ustawy z dnia 7 lipca 1994 r. - Prawo budowlane dotyczących obiektów służących rehabilitacji, w związku z potrzebami osób niepełnosprawnych, z wyjątkiem rozbiórki tych obiektów,
  - 18) dofinansowanie kosztów tworzenia i działania zakładów aktywności zawodowej,
  - 19) współpraca z organami administracji rządowej oraz powiatami i gminami w realizacji zadań wynikających z ustawy o rehabilitacji zawodowej i społecznej oraz zatrudnianiu osób niepełnosprawnych,

- 20) współpraca z organizacjami pozarządowymi i fundacjami działającymi na rzecz osób niepełnosprawnych.
2. W ramach realizacji zadań zleconych samorządowi województwa z zakresu administracji rządowej do zadań Ośrodka należy realizacja zadań wynikających z rządowego programu wsparcia rodzin z dziećmi.

#### § 4

Przy realizacji zadań Ośrodek współdziała z odpowiednimi komórkami organizacyjnymi Urzędu Marszałkowskiego, a także innymi jednostkami administracji rządowej i samorządowej, organizacjami pozarządowymi prowadzącymi działalność w zakresie pomocy społecznej, osobami prawnymi i jednostkami organizacyjnymi (działającymi na podstawie przepisów o stosunku Państwa do Kościoła Katolickiego w Rzeczypospolitej Polskiej, stosunku Państwa do innych kościołów i związków wyznaniowych oraz o gwarancji wolności sumienia i wyznania), jeżeli ich cele statutowe obejmują prowadzenie działalności w zakresie pomocy społecznej.

#### § 5

1. Regionalnym Ośrodkiem Polityki Społecznej Województwa Śląskiego kieruje Dyrektor Ośrodka powoływany i odwoływany przez Zarząd Województwa Śląskiego.
2. Dyrektor Ośrodka kieruje bieżącą działalnością jednostki, reprezentuje go na zewnątrz i ponosi odpowiedzialność za jego funkcjonowanie przed Zarządem Województwa Śląskiego.
3. Dyrektor ponosi odpowiedzialność za realizację zadań Ośrodka określonych ustawami oraz niniejszym statutem.
4. Dyrektor dokonuje czynności w sprawach z zakresu prawa pracy w stosunku do pracowników zatrudnionych w Ośrodku.
5. Dyrektor powołuje i odwołuje swojego Zastępcę.
6. Zadania i zakres odpowiedzialności Zastępcy Dyrektora określa Regulamin Organizacyjny ROPS.

#### § 6

Szczegółową strukturę organizacyjną i zakres działania Ośrodka określa regulamin organizacyjny Regionalnego Ośrodka Polityki Społecznej Województwa Śląskiego opracowany przez Dyrektora Ośrodka i zatwierdzony przez Zarząd Województwa Śląskiego.

#### § 7

1. Ośrodek prowadzi gospodarkę finansową według zasad określonych dla jednostek budżetowych.
2. Podstawą gospodarki finansowej Ośrodka jest plan dochodów i wydatków zwany planem finansowym, zatwierdzony przez Zarząd Województwa Śląskiego.

## § 8

Ośrodek używa podłużnej pieczęci nagłówkowej o treści: „Regionalny Ośrodek Polityki Społecznej Województwa Śląskiego”.

## § 9

Zmiany w statucie mogą być dokonywane w trybie właściwym dla jego nadania.



## UZASADNIENIE

Zgodnie z art. 14 ust. 1 pkt 4-5 ustawy z dnia 5 czerwca 1998 roku o samorządzie województwa (tekst jednolity: Dz. U. z 2020 r., poz. 1668) samorząd województwa wykonuje zadania w zakresie pomocy społecznej, wspierania rodziny i systemu pieczy zastępczej, polityki prorodzinnej.

Powyższe zadania na podstawie uchwały nr I/16/9/2000 Sejmiku Województwa Śląskiego z dnia 10 stycznia 2000 roku ze zm. realizuje Regionalny Ośrodek Polityki Społecznej Województwa Śląskiego z siedzibą w Katowicach jako samorządowa jednostka organizacyjna Województwa Śląskiego (dalej: ROPS).

W związku z planowanym rozszerzeniem zakresu kompetencyjnego ROPS o wybrane zadania samorządu województwa wynikające z art. 35 ustawy z dnia 27 sierpnia 1997 roku o rehabilitacji zawodowej i społecznej oraz zatrudnianiu osób niepełnosprawnych (tekst jednolity: Dz. U. z 2021 r., poz. 573), konieczna jest stosowna zmiana Statutu ROPS.

W szczególności do zadań statutowych ROPS należeć będzie dodatkowo:

1. opracowanie i realizacja wojewódzkich programów dotyczących wyrównywania szans osób niepełnosprawnych i przeciwdziałania ich wykluczeniu społecznemu oraz pomocy w realizacji zadań na rzecz zatrudniania osób niepełnosprawnych,
2. opracowywanie i przedstawianie Pełnomocnikowi Rządu do Spraw Osób Niepełnosprawnych informacji o prowadzonej działalności,
3. dofinansowanie robót budowlanych w rozumieniu przepisów ustawy z dnia 7 lipca 1994 r. - Prawo budowlane dotyczących obiektów służących rehabilitacji, w związku z potrzebami osób niepełnosprawnych, z wyjątkiem rozbiórki tych obiektów,
4. dofinansowanie kosztów tworzenia i działania zakładów aktywności zawodowej,
5. współpraca z organami administracji rządowej oraz powiatami i gminami w realizacji zadań wynikających z ustawy o rehabilitacji zawodowej i społecznej oraz zatrudnianiu osób niepełnosprawnych,
6. współpraca z organizacjami pozarządowymi i fundacjami działającymi na rzecz osób niepełnosprawnych.

Obecnie, zgodnie z § 38 pkt 7 Regulaminu Organizacyjnego Urzędu Marszałkowskiego Województwa Śląskiego (załącznik do uchwały nr 3120/199/VI/2020 Zarządu Województwa Śląskiego z dnia 29 grudnia 2020 roku z późn. zm.) w/w zadania realizowane są przez Departament Nadzoru Podmiotów Lecznicznych i Ochrony Zdrowia. W konsekwencji również z dniem 1 lipca 2021 roku zakres kompetencyjny wskazanej komórki organizacyjnej Urzędu Marszałkowskiego Województwa Śląskiego ulegnie odpowiedniemu zmniejszeniu, przy czym w dalszym ciągu będzie obejmował prowadzenie ewidencji oraz wykonywanie czynności w ramach procedury opiniowania wniosków o wpis do rejestru ośrodków, w których mogą odbywać się turnusy rehabilitacyjne dla osób korzystających z dofinansowania Państwowego Funduszu Rehabilitacji Osób Niepełnosprawnych a także obsługę Wojewódzkiej Społecznej Rady do Spraw Osób Niepełnosprawnych, działającej przy Marszałku.

Ponadto, w związku ze stałym porządkowaniem dorobku legislacyjnego przez Kancelarię Sejmu, w efekcie czego ogłoszono szereg tekstów jednolitych ustaw, należy dokonać aktualizacji dzienników ustaw, w których zawarte są obecnie obowiązujące teksty jednolite aktów prawnych stanowiących podstawę działania Ośrodka, co znajduje odzwierciedlenie w zmianach wprowadzonych w § 1 Statutu.

Szczegółowy wykaz zmian wprowadzonych w Statucie Regionalnego Ośrodka Polityki Społecznej Województwa Śląskiego zawiera załącznik nr 1 do projektu uchwały Sejmiku Województwa Śląskiego w sprawie zmiany Statutu Regionalnego Ośrodka Polityki Społecznej Województwa Śląskiego.



Członek Zarządu  
 Województwa Śląskiego  
 Izabela Domańska

**DRUK**

VI/395

**PROJEKT**

Uchwała Nr / / /2021  
Sejmiku Województwa Śląskiego  
z dnia 2021 roku

w sprawie:

**założenia Branżowej Szkoły I Stopnia Specjalnej  
w Młodzieżowym Ośrodku Wychowawczym w Jaworzu**

Na podstawie art. 18 pkt 19 lit. f ustawy z dnia 5 czerwca 1998 r. o samorządzie województwa (tekst jednolity: Dz. U. z 2020 r., poz. 1668) w związku z art. 8 ust. 2 pkt 1, ust. 3 i ust. 22, art. 88 ust. 1 i 7 ustawy z dnia 14 grudnia 2016 r. Prawo oświatowe (tekst jednolity: Dz. U. z 2020 r., poz. 910 z późn. zm.) przy zastosowaniu § 21 ust. 1 rozporządzenia Ministra Edukacji Narodowej z dnia 11 sierpnia 2017 r. w sprawie publicznych placówek oświatowo-wychowawczych, młodzieżowych ośrodków wychowawczych, młodzieżowych ośrodków socjoterapii, specjalnych ośrodków szkolno-wychowawczych, specjalnych ośrodków wychowawczych, ośrodków rewalidacyjno-wychowawczych oraz placówek zapewniających opiekę i wychowanie uczniom w okresie pobierania nauki poza miejscem stałego zamieszkania (Dz. U. z 2017r., poz. 1606) oraz art. 12 ust. 2 ustawy z dnia 27 sierpnia 2009 r. o finansach publicznych (tekst jednolity: Dz. U. z 2021 r., poz. 305)

**Sejmik Województwa Śląskiego**

**uchwała:**

**§ 1**

Zakłada się z dniem 1 września 2021 roku branżową szkołę I stopnia o nazwie: Branżowa Szkoła I Stopnia Specjalna z siedzibą w Jaworzu, przy ul. Pałacowej 1, wchodzącą w skład Młodzieżowego Ośrodka Wychowawczego w Jaworzu.

**§ 2**

1. Akt założycielski stanowi załącznik nr 1 do niniejszej uchwały.
2. Szkole, o której mowa w § 1, nadaje się statut, stanowiący załącznik nr 2 do niniejszej uchwały.

**§ 3**

Szkołę, o której mowa w § 1, wyposaża się w mienie niezbędne do realizacji zadań statutowych.

**§ 4**

Wykonanie uchwały powierza się Zarządowi Województwa Śląskiego.

**§ 5**

Uchwała wchodzi w życie z dniem podjęcia.



**STATUT**  
**BRANŻOWEJ SZKOŁY I STOPNIA SPECJALNEJ**  
**W JAWORZU**

## ROZDZIAŁ 1

### Postanowienia ogólne

#### § 1

Ilekróć w niniejszym Statucie jest mowa o:

- 1) Ustawie - należy przez to rozumieć ustawę z dnia 14 grudnia 2016 r. Prawo oświatowe (tekst jednolity: Dz. U. z 2020 r., poz. 910 z późn. zm.),
- 2) Ośrodka - należy przez to rozumieć Młodzieżowy Ośrodek Wychowawczy w Jaworzu,
- 3) Dyrektorze – należy przez to rozumieć Dyrektora Młodzieżowego Ośrodka Wychowawczego w Jaworzu,
- 4) Samorządzie – należy przez to rozumieć samorząd uczniów i wychowanków Młodzieżowego Ośrodka Wychowawczego w Jaworzu,
- 5) Szkole – należy przez to rozumieć Branżową Szkołę I Stopnia Specjalną w Młodzieżowym Ośrodku Wychowawczym w Jaworzu,
- 6) Statucie Ośrodka – należy przez to rozumieć statut Młodzieżowego Ośrodka Wychowawczego w Jaworzu,
- 7) Rodzicach – należy przez to rozumieć również opiekunów prawnych uczniów i wychowanków,
- 8) IPET – należy przez to rozumieć Indywidualny Program Edukacyjno-Terapeutyczny.

#### § 2

1. Branżowa Szkoła I Stopnia Specjalna w Młodzieżowym Ośrodku Wychowawczym w Jaworzu jest publiczną trzyletnią szkołą ponadpodstawową przeznaczoną dla młodzieży niedostosowanej społecznie wymagającej stosowania specjalnej organizacji nauki, metod pracy, wychowania, pomocy psychologiczno-pedagogicznej i resocjalizacji.
2. Okres nauki w Szkole może być skrócony do dwóch lat zgodnie z odrębnymi przepisami.

#### § 3

1. Organem prowadzącym Szkołę jest Województwo Śląskie z siedzibą w Katowicach, przy ul. Ligonia 46.
2. Organem sprawującym nadzór pedagogiczny nad Szkołą jest Śląski Kurator Oświaty z siedzibą w Katowicach, przy ul. Powstańców 41a.

#### § 4

1. Szkoła, o której mowa w § 2, kształci uczniów w zawodzie ogrodnik.
2. Siedziba Szkoły mieści się w Jaworzu przy ul. Pałacowej 1.
3. Szkoła wchodzi w skład Młodzieżowego Ośrodka Wychowawczego w Jaworzu.
4. Uczniowie Szkoły są wychowankami Ośrodka.
5. Szkoła realizuje program nauczania szkoły ogólnodostępnej.
6. Zasady przyjmowania uczniów do Szkoły określają odrębne przepisy.
7. Kształcenie w Szkole odbywa się do czasu osiągnięcia przez uczniów pełnoletności. W przypadkach uzasadnionych sytuacją szkolną ucznia, w oparciu o postanowienie właściwego sądu, jego kształcenie w Szkole może zostać przedłużone.
8. Za zgodą organu prowadzącego Ośrodek, do Szkoły mogą uczęszczać także uczniowie niebędący wychowankami Ośrodka, posiadający orzeczenie o potrzebie kształcenia specjalnego ze względu na niedostosowanie społeczne, jeżeli Szkoła dysponuje wolnymi miejscami.
9. Ukończenie Szkoły umożliwia uzyskanie dyplomu potwierdzającego kwalifikacje zawodowe po zdaniu egzaminu, a także dalsze kształcenie w branżowej szkole II stopnia kształcącej w zawodzie, w którym wyodrębniono kwalifikację wspólną dla zawodu nauczanego w branżowej szkole I i II stopnia lub w liceum ogólnokształcącym dla dorosłych począwszy od klasy II.

## ROZDZIAŁ 2

### Cele i zadania szkoły

#### § 5

1. Szkoła realizuje swoje cele i zadania z uwzględnieniem zasad bezpieczeństwa oraz zasad promocji ochrony zdrowia, przyjmując za podstawę uniwersalne zasady etyki, w szczególności: demokracji, tolerancji, sprawiedliwości, wolności i solidarności.
2. Podstawowym celem Szkoły jest przygotowanie młodzieży do życia w integracji ze społeczeństwem poprzez:
  - 1) kształtowanie wszechstronnego rozwoju uczniów,
  - 2) współuczestniczenie w procesie ich resocjalizacji.
3. Ponadto Szkoła:
  - 1) umożliwia zdobycie wiedzy i umiejętności niezbędnych do uzyskania świadectwa ukończenia szkoły i zdobycia zawodu,
  - 2) zapewnia realizację zaleceń zawartych w orzeczeniu o potrzebie kształcenia specjalnego,
  - 3) realizuje programy nauczania, program wychowawczo-profilaktyczny, wykorzystując odpowiednie formy oraz metody pracy dydaktycznej i wychowawczej,
  - 4) zapewnia uczniom właściwą opiekę i pomoc pedagogiczną oraz psychologiczną (realizowaną we współpracy z rodzicami, pracownikami Ośrodka, poradniami psychologiczno-pedagogicznymi, innymi szkołami oraz podmiotami działającymi na rzecz rodziny, dzieci i młodzieży) polegającą w szczególności na:
    - a) diagnozowaniu środowiska uczniów,
    - b) rozpoznawaniu potencjalnych możliwości oraz indywidualnych potrzeb uczniów i umożliwianiu ich zaspokojenia,
    - c) rozpoznawaniu przyczyn trudności w nauce i niepowodzeń szkolnych,
    - d) wspieraniu uczniów z wybitnymi uzdolnieniami w dalszym ich rozwoju,
    - e) organizowaniu różnych form pomocy psychologiczno-pedagogicznej;
    - f) podejmowaniu działań wychowawczych i profilaktycznych wynikających z programu wychowawczo-profilaktycznego Ośrodka oraz wspieraniu nauczycieli w tym zakresie,
    - g) prowadzeniu edukacji prozdrowotnej i promocji zdrowia wśród uczniów,
    - h) wspieraniu nauczycieli i rodziców w działaniach wyrównujących szanse edukacyjne uczniów,
    - i) udzielaniu nauczycielom pomocy w dostosowaniu wymagań edukacyjnych wynikających z realizowanych przez nich programów nauczania do indywidualnych potrzeb psychofizycznych i edukacyjnych uczniów,
    - j) wspieraniu rodziców i nauczycieli w rozwiązywaniu problemów wychowawczych,
    - k) umożliwianiu rozwijania umiejętności wychowawczych rodziców i nauczycieli,
    - l) podejmowaniu działań mediacyjnych i interwencyjnych w sytuacjach kryzysowych,
  - 5) kształtuje postawy patriotyczne przy pełnym poszanowaniu tożsamości narodowej, etnicznej, językowej i religijnej, poprzez:
    - a) organizowanie i udział w uroczystościach z okazji świąt państwowych i kościelnych - jeśli będą takie oczekiwania uczniów i rodziców,
    - b) eksponowanie i szanowanie symboli narodowych w pomieszczeniach Ośrodka,
    - c) organizowaniu lekcji religii/etyki,
    - d) umożliwienie poznania regionu i jego kultury, wprowadzenie w życie kulturalne wspólnoty lokalnej,
  - 6) wskazuje uczniom godne naśladowania autorytety i wartości wynikające z dziedzictwa, kultury i historii Polski oraz ich tradycji rodzinnych,
  - 7) umożliwia rozbudzanie potrzeb korzystania z dzieł myśli ludzkiej i dóbr kultury, rozwijanie wrażliwości estetycznej i zdolności twórczego myślenia, uczestniczenie w życiu kulturalnym,
  - 8) przygotowuje do samodzielnego życia,
  - 9) rozwija zainteresowania uczniów poprzez:
    - a) organizowanie przedmiotowych i innych kół zainteresowań,
    - b) organizowanie wycieczek i biwaków,
    - c) udział w konkursach przedmiotowych i zawodach sportowych,
  - 10) zapewnia realizację zajęć specjalistycznych (socjoterapeutycznych), resocjalizacyjnych oraz innych stosownie do potrzeb,

- 11) zapewnia organizację wewnątrzszkolnego systemu doradztwa zawodowego oraz zajęć związanych z wyborem kierunku kształcenia i zawodu,
  - 12) indywidualizuje proces nauczania poprzez:
    - a) okresową wielospecjalistyczną ocenę poziomu funkcjonowania uczniów dokonywaną, nie rzadziej niż dwa razy w roku, przez nauczycieli i specjalistów prowadzących zajęcia z uczniem, a także wychowawców grup wychowawczych prowadzących zajęcia z wychowankiem w Ośrodku, będącą podstawą opracowania i modyfikowania IPET-u określającego zakres zintegrowanych działań nauczycieli specjalistów oraz rodzaj zajęć resocjalizacyjnych prowadzonych z uczniem, zgodnie z jego indywidualnymi potrzebami edukacyjnymi i możliwościami psychofizycznymi,
    - b) realizowanie IPET-u (zgodnie z procedurami dotyczącymi pracy na bazie IPET obowiązującymi w Ośrodku) określającego zakres zintegrowanych działań nauczycieli i specjalistów, formy i metody pracy oraz rodzaj zajęć, prowadzonych z uczniem, zgodnie z jego indywidualnymi potrzebami edukacyjnymi i możliwościami psychofizycznymi,
    - c) organizowanie zajęć specjalistycznych dla uczniów mających trudności w nauce i realizacji podstawy programowej dla danego przedmiotu,
    - d) promowanie śródrocze uczniów,
  - 13) realizuje zadania opiekuńcze z uwzględnieniem obowiązujących przepisów bezpieczeństwa i higieny pracy, a także wynikających z potrzeb środowiska, a w szczególności:
    - a) sprawuje opiekę nad uczniami przebywającymi na terenie Szkoły podczas zajęć edukacyjno-wychowawczych i pozalekcyjnych, za które odpowiedzialni są, w zależności od rodzaju zajęć, nauczyciele lub inni pracownicy pedagogiczni,
    - b) organizuje rozmowy z psychologiem, pedagogiem Ośrodka i innymi osobami, które mogą pomóc uczniowi w rozwiązywaniu jego problemów,
    - c) sprawuje opiekę podczas przebywania uczniów poza terenem Szkoły, a także w trakcie wycieczek szkolnych, za które odpowiedzialni są: kierownik wycieczki oraz pracownicy pedagogiczni organizujący tego typu formy zajęć (zajęcia poza terenem Szkoły, a także wycieczki szkolne organizowane są zgodnie z odrębnymi przepisami),
  - 14) zapewnia integrację ze środowiskiem rówieśniczym,
  - 15) zapewnia uczniom podczas przerw międzylekcyjnych właściwą opiekę ze strony nauczyciela dyżurującego, zgodnie z ustalonym wcześniej harmonogramem i regulaminem dyżurów nauczycielskich.
4. Wszelkie działania Szkoły zarówno dydaktyczne, edukacyjne, reedukacyjne, jak i opiekuńczo-wychowawcze zmierzają do niwelowania skutków niedostosowania społecznego mają na celu przygotowanie młodego człowieka do wejścia w samodzielne życie i do prawidłowego pełnienia odpowiednich ról społecznych.

## § 6

1. W Szkole realizowany jest program wychowawczo-profilaktyczny Ośrodka dostosowany do potrzeb rozwojowych uczniów, obejmujący treści i działania o charakterze wychowawczym skierowane do uczniów, a także treści i działania o charakterze profilaktycznym skierowane do uczniów, nauczycieli i rodziców.
2. Obszary pracy wychowawczej mają na celu kształtowanie prawidłowych postaw i zachowań uczniów poprzez wspieranie ich w rozwoju ku pełnej dojrzałości fizycznej, emocjonalnej, intelektualnej, duchowej i społecznej.
3. Działania profilaktyczne wynikają z przeprowadzonej przez Szkołę diagnozy potrzeb i problemów występujących w społeczności szkolnej.

## § 7

1. Szkoła zapewnia nauczanie, zgodnie z obowiązującymi przepisami prawa oświatowego, w tym również wychowanie do życia w rodzinie oraz religię lub etykę.
2. Udział ucznia w zajęciach religii lub etyki odbywa się za zgodą rodziców.
3. Na zajęcia wychowania do życia w rodzinie uczęszczają wszyscy uczniowie, z wyjątkiem tych, których rodzice wyrazili sprzeciw (rezygnację).
4. Uczniowie, którzy nie uczestniczą w/w zajęciach mają zapewnioną opiekę.



45



## § 8

W celu realizacji zadań Szkoła współpracuje z poradnią psychologiczno-pedagogiczną, powiatowymi centrami pomocy rodzinie, miejskimi ośrodkami pomocy społecznej właściwymi dla miejsca zamieszkania uczniów i innymi instytucjami wspierającymi uczniów.

## ROZDZIAŁ 3

### Organy szkoły oraz ich kompetencje i warunki współdziałania

## § 9

1. Organami Szkoły są:
  - 1) Dyrektor,
  - 2) Rada Pedagogiczna,
  - 3) Samorząd.
2. Zgodnie z obowiązującymi przepisami prawa oświatowego w Szkole nie tworzy się rady rodziców.

## § 10

1. Spory pomiędzy organami wymienionymi w § 9, rozpatrywane są na terenie Ośrodka przez Dyrektora z zachowaniem obiektywizmu.
2. Rozstrzygnięcie sporu, o którym mowa w ust. 1, odbywa się na wniosek zainteresowanych organów.
3. O sposobie rozstrzygnięcia sporu, Dyrektor informuje zainteresowane organy na piśmie nie później niż w ciągu 14 dni od dnia złożenia wniosku, o którym mowa w ust. 2.
4. W przypadku sporu między organami Szkoły, w którym stroną jest Dyrektor, powoływany jest Zespół Mediacyjny. W skład Zespołu Mediacyjnego wchodzi po jednym przedstawicielu organów Szkoły z tym, że Dyrektor wyznacza swojego przedstawiciela do pracy w Zespole.
5. Zespół Mediacyjny w pierwszej kolejności powinien prowadzić postępowanie mediacyjne, a w przypadku niemożności rozwiązania sporu, podejmuje decyzję w drodze głosowania.
6. Strony sporu zobowiązane są przyjąć rozstrzygnięcie Zespołu Mediacyjnego jako rozwiązanie ostateczne.

## § 11

1. Dyrektor kieruje działalnością Szkoły.
2. Dyrektor współpracuje z wicedyrektorem ds. dydaktycznych, wicedyrektorem ds. wychowania i opieki, Radą Pedagogiczną i Samorządem.
3. Dyrektor w szczególności:
  - 1) kieruje działalnością Szkoły oraz reprezentuje ją na zewnątrz,
  - 2) sprawuje nadzór pedagogiczny,
  - 3) sprawuje opiekę nad uczniami oraz stwarza warunki harmonijnego rozwoju psychofizycznego poprzez aktywne działania prozdrowotne,
  - 4) kontroluje przestrzeganie przez nauczycieli przepisów prawa dotyczących działalności dydaktycznej oraz innej działalności statutowej,
  - 5) wspomaga nauczycieli w realizacji ich zadań, poprzez organizowanie szkoleń i porad, motywowanie do doskonalenia i rozwoju zawodowego, przedstawia nauczycielom wnioski wynikające ze sprawowanego nadzoru pedagogicznego,
  - 6) zapewnia warunki organizacyjne do realizacji zadań dydaktycznych Szkoły,
  - 7) wykonuje inne zadania wynikające z przepisów szczególnych.

## § 12

1. W skład Rady Pedagogicznej wchodzi wszyscy pracownicy pedagogiczni Ośrodka.
2. Kompetencje Rady Pedagogicznej posiada Rada Pedagogiczna Ośrodka.
3. Rada Pedagogiczna wykonuje kompetencje stanowiące i opiniujące przewidziane w Ustawie.
4. Działalność Rady Pedagogicznej określa Ustawa oraz regulamin Rady Pedagogicznej.

### § 13

1. W Szkole działa Samorząd utworzony ze wszystkich uczniów i wychowanków Ośrodka.
2. Samorząd określa regulamin swojej działalności.
3. Regulamin Samorządu nie może być sprzeczny ze Statutem Szkoły i Ośrodka.
4. Zasady wybierania i działania organów Samorządu określa regulamin. Organy Samorządu są jedynymi reprezentantami ogółu uczniów i wychowanków.
5. Samorząd, w porozumieniu z Dyrektorem, podejmuje działania w zakresie wolontariatu.
6. Samorząd ma prawo przedstawić Radzie Pedagogicznej lub Dyrektorowi wnioski i opinie we wszystkich sprawach Szkoły, a w szczególności dotyczących realizacji podstawowych praw uczniów, takich:
  - 1) prawo do zapoznania się z programem nauczania, z jego treścią, celem oraz stawianymi wymaganiami,
  - 2) prawo do jawnej i umotywowanej oceny postępów w nauce i zachowaniu,
  - 3) prawo do organizacji życia szkolnego, umożliwiające zachowanie właściwych proporcji pomiędzy wysiłkiem szkolnym a możliwością rozwijania i zaspakajania własnych zainteresowań,
  - 4) prawo organizowania, w porozumieniu z Dyrektorem, działalności kulturalnej, oświatowej, sportowej, rozrywkowej oraz wolontariatu zgodnie z własnymi potrzebami i możliwościami organizacyjnymi,
  - 5) prawo redagowania i wydawania gazety szkolnej,
  - 6) prawo wyboru nauczyciela pełniącego rolę opiekuna Samorządu,
  - 7) prawo do uchwalania regulaminu Samorządu.
7. Wnioski i opinie, o których mowa w ust. 6, Samorząd przedstawia uprawnionym organom w formie pisemnej za pośrednictwem opiekuna Samorządu.
8. W Ośrodku działa Rada Wolontariatu na zasadach określonych w Statucie Ośrodka.

## ROZDZIAŁ 4

### Organizacja pracy szkoły

#### § 14

1. Terminy rozpoczęcia i kończenia zajęć dydaktyczno-wychowawczych, przerw świątecznych oraz ferii zimowych i letnich określają odrębne przepisy.
2. Szczegółową organizację nauczania, wychowania i opieki w danym roku szkolnym określa arkusz organizacji, opracowany przez Dyrektora, z uwzględnieniem planu nauczania, o którym mowa w przepisach w sprawie ramowych planów nauczania.
3. Szczegółowe zasady sporządzania arkusza organizacji określają odrębne przepisy.
4. Opracowany arkusz organizacji Dyrektor przekazuje do zaopiniowania zakładowym organizacjom związkowym zgodnie z odrębnymi przepisami.
5. Arkusz organizacji na dany rok szkolny zatwierdza organ prowadzący po zasięgnięciu opinii organu sprawującego nadzór pedagogiczny.
6. Na podstawie zatwierdzonego arkusza organizacji Dyrektor, z uwzględnieniem zasad ochrony zdrowia i higieny pracy, ustala tygodniowy rozkład zajęć określający organizację zajęć edukacyjnych.
7. W przypadku wprowadzenia do dnia 30 września zmian do zatwierdzonego arkusza organizacji ust. 4-5 stosuje się odpowiednio.

#### § 15

1. Podstawową jednostką organizacyjną Szkoły jest oddział (klasa) złożony z uczniów, którzy w jednorocznym cyklu nauki w danym roku szkolnym uczą się wszystkich przedmiotów obowiązkowych, określonych planem nauczania.
2. W Szkole dopuszcza się organizację nauczania w klasach łączonych na wszystkich obowiązkowych zajęciach edukacyjnych.
3. Liczba uczniów w oddziale wynosi do 16.
4. Szkoła może organizować realizację zadań statutowych w innych formach niż oddział.
5. Podstawową formą pracy Szkoły są zajęcia dydaktyczno-wychowawcze prowadzone w systemie klasowo-lekcyjnym.

6. Godzina lekcyjna trwa 45 minut.
7. W uzasadnionych przypadkach dopuszcza się prowadzenie zajęć edukacyjnych w czasie od 30 do 60 minut, zachowując ogólny tygodniowy czas zajęć ustalony w tygodniowym rozkładzie zajęć.
8. Nauczyciel zatrudniony w Ośrodku odpowiada za bezpieczeństwo ucznia podczas zajęć lekcyjnych.
9. Opuszczanie miejsca pracy przez nauczyciela jest możliwe pod warunkiem, że Dyrektor wyrazi na to zgodę, a opiekę nad klasą przejmie w tym czasie inny nauczyciel Ośrodka.
10. Zasady działania grup wychowawczych określa Statut Ośrodka.

## § 16

W Szkole mogą funkcjonować zespoły przedmiotowe lub inne zespoły robocze powoływane przez Dyrektora.

## § 17

1. Szkoła organizuje zajęcia dodatkowe, w formach odpowiadających potrzebom i oczekiwaniom uczniów i ich rodziców oraz możliwościom finansowym Szkoły.
2. Udział uczniów w zajęciach dodatkowych jest dobrowolny i bezpłatny.

## § 18

1. Kształcenie zawodowe uczniów odbywa się na terenie Ośrodka.
2. Praktyczna nauka zawodu jest częścią procesu kształcenia i wychowania uczniów, polegającą w szczególności na przygotowaniu ich do sprawnego działania w procesie produkcyjnym i usługowym oraz przygotowanie do egzaminu zewnętrznego potwierdzającego kwalifikacje zawodowe.
3. Praktyczna nauka zawodu uczniów jest organizowana przez Szkołę w formie zajęć praktycznych.
4. Realizacja praktycznej nauki zawodu (zajęć praktycznych) odbywa się zgodnie z programami nauczania dla poszczególnych zawodów oraz innymi obowiązującymi w tym zakresie przepisami.
5. Na terenie Szkoły działa pracownia szkolna do realizacji zajęć praktycznych.
6. Pracownia zajęć praktycznych jest integralną częścią Szkoły.
7. Działalnością pracowni zajęć praktycznych kieruje, wyznaczony przez Dyrektora, nauczyciel odpowiedzialny za bezpieczeństwo uczniów przebywających w pracowni.
8. Zadaniem pracowni zajęć praktycznych jest realizacja zajęć praktycznych oraz kształcenia zawodowego praktycznego w oparciu o działalność szkoleniowo-ćwiczeniową.
9. W pracowni zajęć praktycznych prowadzona jest nauka zawodu ogrodnik.
10. Uczniowie zobowiązani są nosić na zajęciach praktycznych odpowiedni strój roboczy zgodnie z wymogami bezpieczeństwa i higieny pracy.
11. Zajęcia praktyczne organizuje się dla uczniów w celu opanowania przez nich umiejętności zawodowych niezbędnych do podjęcia pracy w danym zawodzie.
12. Celem praktycznej nauki zawodu jest:
  - 1) pogłębienie wiedzy i umiejętności nabytych w toku nauki szkolnej,
  - 2) umiejętność zastosowania wiedzy nabytej w toku nauki szkolnej w pracy zawodowej,
  - 3) opanowanie przez uczniów umiejętności potrzebnych do podjęcia pracy w określonym zawodzie,
  - 4) nabycie umiejętności ujętych w standardach egzaminacyjnych i podstawie programowej.
13. Rodzaje i zakres zdobywanych umiejętności określa program nauczania i podstawy programowe dla poszczególnych zawodów.
14. Czas trwania zajęć praktycznych dla uczniów określony jest w programach nauczania dla danego zawodu.
15. Przebieg realizacji programu praktycznej nauki zawodu podlega udokumentowaniu w dokumentacji:
  - 1) dzienniku szkolnym i arkuszach ocen,
  - 2) dzienniczku praktyk prowadzonym przez ucznia.
16. Zajęcia praktyczne organizowane są w czasie roku szkolnego.



42

17. W klasie pierwszej w miesiącu wrześniu szkolny inspektor bhp lub inna osoba wyznaczona przez Dyrektora zapoznaje uczniów z przepisami w zakresie przestrzegania porządku i dyscypliny pracy, higieny i bezpieczeństwa pracy i przepisami ppoż.
18. Szczegółową organizację praktycznej nauki zawodu określa regulamin praktycznej nauki zawodu dla Branżowej Szkoły I Stopnia Specjalnej w Młodzieżowym Ośrodku Wychowawczym w Jaworzu.

#### **§ 19**

1. Szkoła umożliwia prowadzenie działalności innowacyjnej i eksperymentalnej.
2. Szkoła może współdziałać ze stowarzyszeniami i innymi organizacjami w zakresie działalności innowacyjnej.

#### **§ 20**

1. Na terenie Szkoły uczniowie nie mogą korzystać z telefonów komórkowych oraz innych urządzeń telekomunikacyjnych audio-wideo.
2. Korzystanie z telefonów komórkowych jest możliwe po zajęciach lekcyjnych, na terenie Ośrodka na zasadach określonych w odrębnym regulaminie.

#### **§ 21**

1. Stosownie do potrzeb i możliwości, w granicach prawa, Szkoła może korzystać z usług wolontariuszy.
2. Udział wolontariuszy w zajęciach organizowanych przez Szkołę jest dopuszczalny, o ile obowiązujące przepisy prawa nie zastrzegają prowadzenia tych zajęć przez nauczycieli lub innych specjalistów.
3. Szkoła stwarza uczniom możliwości dobrowolnego udziału w działaniach z zakresu wolontariatu.
4. Działalność w zakresie wolontariatu odbywa się pod opieką pracownika pedagogicznego Ośrodka.

#### **§ 22**

1. Szkoła współdziała z rodzicami uczniów, zapewniając bezpośredni kontakt z Dyrektorem, wychowawcą, pedagogiem, psychologiem, pracownikiem socjalnym i pracownikami pedagogicznymi.
2. Szkoła przekazuje rodzicom uczniów wszelkie informacje związane z realizacją zadań statutowych szkoły i indywidualną sytuacją dziecka, z poszanowaniem przepisów o ochronie danych osobowych.

#### **§ 23**

Wszelkie zajęcia organizowane przez Szkołę muszą zapewniać ich uczestnikom wymagane prawem warunki bezpieczeństwa i higieny.

### **ROZDZIAŁ 5**

#### **Organizacja pracowni i innych pomieszczeń szkolnych**

#### **§ 24**

1. Realizując zadania statutowe Szkoła zapewnia społeczności szkolnej możliwość korzystania z:
  - 1) pomieszczeń do nauki z niezbędnym wyposażeniem, tj.:
    - a) sal dydaktycznych,
    - b) pracowni do nauki teoretycznej nauki zawodu,
    - c) pracowni do nauki praktycznej nauki zawodu ,
  - 2) pomieszczeń sanitarno-higienicznych,
  - 3) innych pomieszczeń szkolnych.
2. Uczniowie Szkoły korzystają z posiłków w stołówce Ośrodka.

## § 25

1. Uczniowie Szkoły, nauczyciele i pracownicy niepedagogiczni korzystają z księgozbioru zgromadzonego w bibliotece Ośrodka.
2. Księgozbiór Ośrodka w szczególności służy do wsparcia:
  - 1) realizacji programów nauczania i wychowania,
  - 2) edukacji kulturalnej i informacyjnej uczniów,
  - 3) realizacji potrzeb i zainteresowań uczniów i nauczycieli,
  - 4) doskonalenia warsztatu pracy nauczycieli.
3. Biblioteka wspomaga działania propagujące czytelnictwo poprzez:
  - 1) gromadzenie i udostępnianie podręczników, materiałów ćwiczeniowych oraz innych materiałów poligraficznych,
  - 2) stwarzanie warunków do efektywnego posługiwania się technologiami informacyjno-komunikacyjnymi,
  - 3) rozbudzanie i rozwijanie indywidualnych zainteresowań użytkowników oraz wyrabianie i pogłębianie nawyku czytania i uczenia się,
  - 4) podejmowanie różnorodnych działań rozwijających wrażliwość kulturalną, etniczną i społeczną użytkowników.
4. Inwentaryzację księgozbioru regulują odrębne przepisy.
5. Szczegółowe zasady obowiązujące w bibliotece określa regulamin wprowadzony przez Dyrektora.

## ROZDZIAŁ 6

### Organizacja wewnątrzszkolnego systemu doradztwa zawodowego

## § 26

1. Wewnątrzszkolny system doradztwa zawodowego określa działania podejmowane w Szkole w celu przygotowania uczniów do wyboru zawodu, poziomu i kierunku kształcenia.
2. Szkoła poprzez prowadzoną działalność dydaktyczną i wychowawczą umożliwia uczniom świadomy wybór dalszego kierunku kształcenia i przygotowuje ich do działania przedsiębiorczego oraz podejmowania własnej działalności gospodarczej.
3. Adresatami wewnątrzszkolnego systemu doradztwa zawodowego są: uczniowie, rodzice, nauczyciele, środowisko lokalne.
4. Działania doradcze realizowane są na zasadzie dobrowolności uczestnictwa.
5. W procesie wyboru ścieżki kształcenia, ucznia wspomagają nauczyciele i jego rodzice.
6. Wewnątrzszkolny system doradztwa zawodowego realizowany jest przez doradcę zawodowego zatrudnionego przez Dyrektora.
7. Szkoła organizuje wewnątrzszkolny system doradztwa zawodowego, w szczególności poprzez:
  - 1) diagnozowanie i udzielanie uczniom pomocy w planowaniu dalszego kształcenia i kariery zawodowej,
  - 2) analizowanie potrzeb uczniów na działania ukierunkowane na doradztwo zawodowe,
  - 3) gromadzenie i udostępnianie informacji edukacyjno-zawodowych,
  - 4) prowadzenie zajęć związanych z wyborem dalszego kierunku kształcenia i zawodu,
  - 5) organizowanie zajęć ze specjalistami,
  - 6) koordynowanie działalności edukacyjno-doradczej,
  - 7) współpracę z Radą Pedagogiczną i rodzicami.
8. Celem wewnątrzszkolnego systemu doradztwa zawodowego jest:
  - 1) przygotowanie uczniów do świadomego wyboru dalszej drogi życiowej poprzez świadomy wybór szkoły kolejnego etapu edukacyjnego, kursów zawodowych, zawodu, zakładu pracy,
  - 2) pomaganie uczniom w reorientacji zawodowej w przypadku stwierdzenia niewłaściwego wyboru zawodu,
  - 3) rozwijanie świadomości zawodowej,
  - 4) kształtowanie umiejętności sprawnego komunikowania się, współpracy w grupie i autoprezentacji,
  - 5) nabycie umiejętności przygotowania i pisanie dokumentów towarzyszących poszukiwaniu pracy,
  - 6) rozwijanie umiejętności samooceny i możliwości wykorzystania tej umiejętności,
  - 7) poznanie rynku pracy.

50

9. Zajęcia związane z wyborem kierunku dalszego kształcenia prowadzone są w oddziale klasowym oraz w formie innych zajęć grupowych i indywidualnych.
10. W Szkole realizowane są, zgodnie z odrębnymi przepisami, zajęcia doradztwa zawodowego w wymiarze 10 godzin na cały cykl kształcenia.
11. Zajęcia z zakresu doradztwa zawodowego są realizowane w oparciu o program przygotowany przez nauczyciela realizującego te zajęcia, dopuszczony do użytku przez Dyrektora, po zasięgnięciu opinii Rady Pedagogicznej.
12. W zakresie doradztwa zawodowego Szkoła współpracuje z poradnią psychologiczno-pedagogiczną oraz poradniami specjalistycznymi i innymi organizacjami wspierającymi pracę szkoły w tym zakresie.

## **ROZDZIAŁ 7**

### **Zadania nauczycieli i innych pracowników szkoły**

#### **§ 27**

1. Pracownikami Szkoły są: pracownicy pedagogiczni oraz pracownicy administracji i obsługi.
2. Wszyscy pracownicy Szkoły, o których mowa w ust. 1, zatrudnieni są w Młodzieżowym Ośrodku Wychowawczym w Jaworzu.
3. Zasady zatrudniania pracowników pedagogicznych oraz pracowników administracji i obsługi określają odrębne przepisy.
4. Szczegółowy zakres obowiązków zatrudnionych pracowników określa Dyrektor.

#### **§ 28**

1. Nauczyciel prowadzi pracę dydaktyczno-wychowawczą i opiekuńczą, jest odpowiedzialny za jakość tej pracy i bezpieczeństwo powierzonych jego opiece uczniów.
2. Nauczyciel realizuje zadania wynikające z programu wychowawczo-profilaktycznego Ośrodka.
3. Do zadań nauczyciela należy w szczególności:
  - 1) zapewnienie prawidłowego przebiegu procesu edukacyjnego, w tym:
    - a) realizacja obowiązujących treści wynikających z podstawy programowej i programów nauczania,
    - b) stosowanie właściwych metod nauczania,
    - c) właściwe prowadzenie pozostającej w jego gestii dokumentacji pedagogicznej.
  - 2) prowadzenie zajęć dydaktycznych dostosowanych do aktualnych możliwości uczniów,
  - 3) kontrolowanie obecności uczniów na każdej lekcji,
  - 4) informowanie uczniów o sposobie korzystania z urządzeń znajdujących się w pomieszczeniach szkolnych,
  - 5) przestrzeganie godzin rozpoczęcia i kończenia zajęć edukacyjnych,
  - 6) respektowanie praw uczniów do pełnych przerw międzylekcyjnych,
  - 7) sprawdzanie warunków prowadzenia zajęć (temperatura, świeże powietrze itp.),
  - 8) dopilnowanie porządku i ładu w czasie trwania zajęć,
  - 9) pełnienie dyżurów podczas przerw międzylekcyjnych, zgodnie z opracowanym harmonogramem,
  - 10) doskonalenie swoich wiadomości i umiejętności poprzez podejmowanie doskonalenia zawodowego,
  - 11) rozpoznawanie indywidualnych potrzeb rozwojowych i edukacyjnych oraz możliwości psychofizycznych uczniów,
  - 12) eliminowanie zaległości w wiadomościach i umiejętnościach z poszczególnych przedmiotów i udzielanie pomocy uczniom mającym trudności w przystosowaniu się do życia w grupie oraz oddziale,
  - 13) stosowanie ciekawych form pracy w zakresie rozwijania zainteresowań, uzdolnień, wdrażania do samodzielnego organizowania czasu wolnego,
  - 14) systematyczne ocenianie uczniów zgodnie z przyjętymi przez szkołę zasadami i kryteriami oceniania,
  - 15) dbanie o powierzone mienie Szkoły,
  - 16) współpraca w realizacji zadań w ramach IPET- u.

4. Nauczyciel w swojej pracy powinien cechować się bezstronnością i obiektywizmem w ocenie uczniów, podmiotowym i sprawiedliwym ich traktowaniem, indywidualnym podejściem do spraw każdego ucznia.
5. Czas pracy nauczyciela zatrudnionego w pełnym wymiarze godzin nie może przekraczać 40 godzin tygodniowo.
6. W ramach czasu pracy nauczyciel obowiązany jest:
  - 1) realizować zajęcia dydaktyczne, wychowawcze i opiekuńcze, prowadzone bezpośrednio z uczniami albo na ich rzecz,
  - 2) wykonywać inne czynności wynikające z zadań statutowych Ośrodka, regulaminów organów szkoły i innych dokumentów regulujących pracę Ośrodka,
  - 3) realizować zajęcia i czynności związane z przygotowaniem się do zajęć, samokształceniem i doskonaleniem zawodowym,
  - 4) dokonywać systematycznych wpisów o uczniu w dziennikach lekcyjnych i zeszytach obserwacji.
7. Zadania nauczyciela wychowawcy określa Statut Ośrodka.

## § 29

1. Dyrektor powierza każdy oddział szczególnej opiece wychowawczej jednemu z nauczycieli uczących w tym oddziale, zwanemu dalej wychowawcą. W przypadku długotrwałej nieobecności wychowawcy, Dyrektor wyznacza zastępcę, który przejmuje jego obowiązki.
2. Dla zapewnienia ciągłości pracy wychowawczej i jej skuteczności wychowawca opiekuje się przydzielonym mu oddziałem, w miarę możliwości, przez cały okres etapu edukacyjnego.
3. Do zadań wychowawcy klasy należy w szczególności:
  - 1) sprawowanie opieki wychowawczej nad uczniami opartej na dobrej znajomości ich sytuacji rodzinnej, zdrowotnej i osobowości, w tym:
    - a) tworzenie warunków wspomagania rozwoju uczniów,
    - b) wspomaganie przygotowania uczniów do życia w rodzinie i w społeczeństwie,
    - c) rozwijanie umiejętności rozwiązywania przez uczniów ich problemów życiowych,
    - d) planowanie i organizowanie, wspólnie z uczniami i wychowawcami ośrodka, różnych form życia zespołowego, rozwijających jednostki i integrujących zespół uczniowski oraz ustalanie treści i formy zajęć na godzinach do dyspozycji wychowawcy,
  - 2) utrzymywanie systematycznych i częstych kontaktów z innymi nauczycielami, w celu koordynowania zadań wychowawczych wobec ogółu uczniów, a także wobec tych, którym potrzebna jest indywidualna opieka,
  - 3) współpraca z wychowawcami grupy ucznia,
  - 4) współpraca z psychologiem, pedagogiem Ośrodka, innymi pracownikami Ośrodka w rozpoznawaniu potrzeb i trudności, w opracowaniu programu wychowawczego oraz planowaniu i koordynowaniu pomocy psychologiczno-pedagogicznej i ocena efektywności udzielanej pomocy,
  - 5) wykonywanie innych obowiązków wynikających z wewnętrznych zasad oceniania,
  - 6) korzystanie w swojej pracy z pomocy merytorycznej i metodycznej nauczycieli-doradców, pedagoga, psychologa, lekarza, kuratorów sądowych, pracownika socjalnego,
  - 7) prowadzenie określonej przepisami dokumentacji pracy dydaktyczno-wychowawczej,
  - 8) utrzymywanie kontaktów z rodzicami uczniów w celu poznania i ustalenia potrzeb opiekuńczo-wychowawczych ich dzieci.
4. Dyrektor może odwołać wychowawcę z pełnionej funkcji:
  - 1) z własnej inicjatywy, w przypadku istotnego niewywiązywania się wychowawcy z powierzonych mu obowiązków lub w sytuacji koniecznych zmian organizacyjnych,
  - 2) na pisemny, uzasadniony wniosek wychowawcy.

## § 30

Do zadań nauczyciela bibliotekarza należy w szczególności:

- 1) udostępnianie książek i innych źródeł informacji,
- 2) tworzenie warunków do poszukiwania, porządkowania i wykorzystywania informacji różnych źródeł oraz efektywnego posługiwania się technologią informacyjną,
- 3) gromadzenie, oprawa i selekcja zbiorów,
- 4) prowadzenie katalogów bibliotecznych,
- 5) informowanie o nowościach czytelniczych,

6) współdziałal w przygotowaniu imprez szkolnych, zajęć czytelniczych i konkursów.

### § 31

1. Opiekę psychologiczno-pedagogiczną nad uczniem sprawuje pedagog i psycholog.
2. Do zadań psychologa należy w szczególności:
  - 1) pomaganie uczniom w integracji z klasą (grupą) i adoptowanie do nowego otoczenia,
  - 2) interweniowanie w trudnych sytuacjach wychowawczych,
  - 3) prowadzenie badań, obserwacji, diagnozy indywidualnie i zespołowo,
  - 4) gromadzenie dokumentacji psychologicznej ucznia,
  - 5) rozpoznawanie potencjalnych możliwości oraz indywidualnych potrzeb ucznia,
  - 6) organizowanie różnych form pomocy psychologiczno-pedagogicznej
  - 7) podejmowanie działań profilaktyczno-wychowawczych.
3. Do zadań pedagoga należy w szczególności:
  - 1) diagnozowanie i rozwiązywanie problemów wychowawczych oraz wspieranie rozwoju ucznia,
  - 2) udzielanie pomocy psychologiczno-pedagogicznej adekwatnej do rozpoznanych potrzeb,
  - 3) podejmowanie działań z zakresu profilaktyki uzależnień i innych problemów uczniów,
  - 4) inicjowanie i prowadzenie działań mediacyjnych i interwencyjnych w sytuacjach kryzysowych,
  - 5) pomoc nauczycielom w rozpoznawaniu i rozwijaniu możliwości, predyspozycji i uzdolnień uczniów,
  - 6) wspieranie nauczycieli oraz wychowawców grup wychowawczych w udzielaniu pomocy psychologiczno-pedagogicznej.

### § 32

1. Stałą opiekę zdrowotną nad uczniami w Szkole sprawuje ratownik medyczny Ośrodka, a każdy z pracowników Szkoły powinien niezwłocznie zawiadomić Dyrektora o wszelkich dostrzeżonych zdarzeniach, noszących znamiona przestępstwa lub stanowiących zagrożenie dla zdrowia lub życia uczniów.
2. Uczniowie są pod stałą opieką pracowników pedagogicznych. Kończąc lekcje uczniowie przekazywani są pod opiekę wychowawcy grupy lub innego pracownika pedagogicznego.
3. Bezpieczeństwo uczniów monitorowane jest na bieżąco. Dwa razy do roku badany jest poziom bezpieczeństwa w Ośrodku, analizowane i formułowane są wnioski.

## ROZDZIAŁ 8

### Prawa i obowiązki ucznia

### § 33

1. Uczeń ma prawo do:
  - 1) właściwego zorganizowania procesu kształcenia, zgodnie z zasadami higieny pracy umysłowej oraz indywidualnymi możliwościami intelektualnymi,
  - 2) zapoznania się z programem nauczania, z jego treścią, celami i stawianymi wymaganiami,
  - 3) posiadania pełnej wiedzy na temat kryteriów ocen z przedmiotów i zachowania,
  - 4) korzystania z zasad dotyczących sprawdzenia wiedzy i umiejętności,
  - 5) opieki wychowawczej i warunków pobytu w Szkole zapewniających bezpieczeństwo, ochronę przed wszelkimi formami przemocy fizycznej bądź psychicznej oraz ochrony i poszanowania swej godności,
  - 6) otrzymania pomocy w przypadku trudności w nauce,
  - 7) sprawiedliwej, obiektywnej i jawnej oceny ustalonych sposobów kontroli postępów w nauce,
  - 8) rozwijania zainteresowań, zdolności i talentów,
  - 9) swobody wyrażania myśli i przekonań, o ile nie naruszają one dobra osobistego osób trzecich,
  - 10) korzystania z pomocy psychologa i pedagoga Ośrodka,
  - 11) życzliwego, podmiotowego traktowania w procesie dydaktyczno-wychowawczym i resocjalizacyjnym,
  - 12) nietykalności osobistej,



- 13) bezpiecznych warunków pobytu w Szkole,
  - 14) korzystania ze wszystkich pomieszczeń i urządzeń, zgodnie z ich przeznaczeniem – przestrzegając regulaminu korzystania z danego pomieszczenia/urządzenia.
  - 15) otrzymania informacji na temat prac pisemnych zgodnie z zasadami wewnątrzszkolnego oceniania,
  - 16) wpływania na życie Szkoły przez działalność samorządową,
  - 17) reprezentowania Szkoły w konkursach, turniejach, przeglądach i zawodach,
  - 18) korzystania z pomocy stypendialnej (lub doraźnej), zgodnie z odrębnymi przepisami,
  - 19) otrzymania wyposażenia szkolnego zgodnie z odrębnymi przepisami.
2. W przypadku naruszenia praw ucznia, o których mowa w ust. 1, uczeń bądź jego rodzic może złożyć skargę lub wniosek zgodnie z obowiązującą procedurą przyjmowania i rozpatrywania skarg i wniosków.
  3. Z procedurą przyjmowania i rozpatrywania skarg i wniosków uczniowie i ich rodzice zapoznawani są podczas przyjęcia do Ośrodka.

### § 34

Uczeń ma obowiązek przestrzegania postanowień zawartych w Statucie Szkoły, w szczególności w zakresie:

- 1) udziału w zajęciach edukacyjnych, przygotowywania się do nich oraz właściwego zachowania w ich trakcie, poprzez:
  - a) systematyczne uczęszczanie na zajęcia lekcyjne oraz nie spóźnianie się,
  - b) nie opuszczanie zajęć bez usprawiedliwionej przyczyny,
  - c) niezwłoczne usprawiedliwienie nieobecności na zajęciach poprzez zgłoszenie tego faktu do wychowawcy klasy lub wychowawcy grupy,
  - d) uczestniczenie w lekcji w sposób pełny na miarę swoich psychofizycznych możliwości,
  - e) przestrzeganie prawa innych uczniów do pełnego korzystania z lekcji,
  - f) systematyczne przygotowywanie się do zajęć lekcyjnych, posiadanie potrzebnych przyborów szkolnych,
  - g) nieutrudnianie prowadzenia lekcji,
- 2) uczestniczenia w organizowanych zajęciach mających pomóc w nadrobieniu zaległości programowych z poszczególnych przedmiotów, w tym z powodu nieobecności ucznia,
- 3) dbania o właściwy strój, przestrzegania zasad higieny osobistej i estetyki,
- 4) właściwego zachowania wobec nauczycieli, innych pracowników Szkoły oraz pozostałych uczniów i ich rodziców,
- 5) przestrzegania porządku, bezpieczeństwa i higieny nauki, w szczególności poprzez:
  - a) dbanie o kulturę słowa w Szkole i poza nią,
  - b) przeciwstawianie się przejawom wulgarności i brutalności,
  - c) szanowanie wolności i godności osobistej drugiego człowieka,
  - d) szanowanie poglądów i przekonań innych,
  - e) szanowanie mienia, sprzętu szkolnego i pomocy naukowych,
  - f) dbanie o wspólne dobro, ład i porządek w Szkole,
  - g) ponoszenie odpowiedzialności materialnej za wyrządzone szkody w Szkole, jak i wobec osób indywidualnych,
  - h) dbanie o autorytet i honor Szkoły w środowisku oraz pielęgnowanie jej tradycji,
  - i) okazywanie pomocy osobom starszym, słabszym i dzieciom,
  - j) zachowanie się zgodnie z obowiązującymi normami społecznymi, etycznymi i zwyczajami w miejscach publicznych,
  - k) dążenie do polubownego rozwiązywania konfliktów koleżeńskich,
  - l) podporządkowywanie się zaleceniom i zarządzeniom Dyrektora, Rady Pedagogicznej, poszczególnych nauczycieli, pracowników Ośrodka oraz ustaleniom Samorządu, w zakresie bezpieczeństwa, porządku i organizacji pracy Szkoły,
  - ł) przestrzeganie regulaminów znajdujących się w pracowniach oraz instrukcji obsługi urządzeń, podczas korzystania ze sprzętu i pomieszczeń szkolnych,
  - m) respektowanie prawa każdego człowieka do nietykalności fizycznej i bezpieczeństwa psychicznego,
  - n) dbanie o bezpieczeństwo i zdrowie własne oraz kolegów – uczniom zabrania się palenia tytoniu, picia alkoholu, używania narkotyków i innych środków odurzających.

## § 35

1. Ucznia nagradza się za rzetelną naukę, wzorową postawę i szczególne osiągnięcia.
2. Rodzaje nagród:
  - 1) pochwała ustna,
  - 2) dyplom
  - 3) nagroda rzeczowa,
  - 4) list pochwalny do rodziców.
3. Nagrody przyznaje Dyrektor na wniosek wychowawcy klasy, Rady Pedagogicznej lub Samorządu.
4. Pochwałę ustną otrzymuje uczeń, który w miarę swoich możliwości w sposób nienaganny wywiązuje się z zadań związanych z nauką, aktywnie uczestniczy w życiu klasy i Szkoły, nie narusza norm regulaminu Ośrodka.
5. Dyplom otrzymuje uczeń, który wykazuje inicjatywę, nie narusza obowiązków, o których mowa w § 34 Statutu Szkoły.
6. Nagrodę rzeczową otrzymuje uczeń szczególnie zaangażowany w realizację obowiązków szkolnych, osiągający wysokie wyniki w nauce oraz prezentujący nienaganną postawę moralną.
7. List pochwalny do rodziców otrzymuje uczeń klasy, który wzorowo wypełnia obowiązki, o których mowa w § 34 Statutu Szkoły.
8. Nagrody, o których mowa w ust. 2, uczeń otrzymuje niezwłocznie po zaistnieniu okoliczności uzasadniających ich przyznanie.
9. Uczniowi lub jego rodzicom przysługuje prawo wniesienia sprzeciwu (zastrzeżenia) wobec zastosowanej nagrody, gdy uznają, że jest nieadekwatna do uczniowskich osiągnięć.
10. Sprzeciw może być złożony do Dyrektora, w formie pisemnej, niezwłocznie po otrzymaniu nagrody nie później niż w ciągu 3 dni od zakończenia zajęć dydaktyczno-wychowawczych.
11. Dyrektor, po ustaleniu z wychowawcą klasy lub organem, na którego wniosek została przyznana nagroda, rozpatruje złożony sprzeciw.
12. O podjętych ustaleniach, Dyrektor informuje na piśmie ucznia i jego rodziców nie później niż do 5 dni od otrzymania sprzeciwu.
13. Ustalenia Dyrektora w sprawie wniesionego sprzeciwu są ostateczne.

## § 36

1. Wobec uczniów nieprzestrzegających przepisów prawa lub naruszających swoje obowiązki, o których mowa w § 34 Statutu Szkoły, mogą być stosowane następujące kary:
  - 1) upomnienie wychowawcy klasy,
  - 2) upomnienie Dyrektora,
  - 3) nagana Dyrektora wraz z powiadomieniem sądu i rodziców.
2. Upomnienie wychowawcy klasy otrzymuje uczeń, który sporadycznie nie wypełnia obowiązków, o których mowa w § 34 pkt 1-5 lit. a-f) Statutu Szkoły.
3. Upomnienie Dyrektora otrzymuje uczeń, który regularnie nie wypełnia obowiązków, o których mowa w § 34 pkt 1-5 lit. a-f) Statutu Szkoły.
4. Naganę Dyrektora otrzymuje uczeń, który rozmyślnie nie wypełnia obowiązków, o których mowa w § 34 Statutu Szkoły.
5. O nałożonej karze, o której mowa w ust. 1, informuje się ucznia w trybie natychmiastowym, w formie pisemnej.
6. Uczeń ma prawo odwołać się od nałożonej kary do:
  - 1) Dyrektora, w ciągu tygodnia od dnia nałożenia kary w przypadku, o którym mowa w ust. 1 pkt 1,
  - 2) Rady Pedagogicznej, w ciągu tygodnia od dnia nałożenia kary w przypadkach, o których mowa w ust. 1 pkt 2-3.
7. Ostateczne decyzje w sprawie odwołań, o których mowa w ust. 6, podejmuje odpowiednio Dyrektor lub Rada Pedagogiczna.

## ROZDZIAŁ 9

### Warunki i sposób oceniania wewnątrzszkolnego uczniów

## § 37

1. Ogólne zasady oceniania, klasyfikowania i promowania uczniów oraz wydawania świadectw szkolnych określają odrębne przepisy.
2. Ocenianie osiągnięć edukacyjnych i zachowania ucznia odbywa się w ramach oceniania wewnątrzszkolnego.
3. Ocenianiu podlegają:
  - 1) osiągnięcia edukacyjne ucznia,
  - 2) zachowanie ucznia.
4. Ocenianie osiągnięć edukacyjnych ucznia polega na rozpoznawaniu przez nauczycieli poziomu i postępów w opanowaniu przez ucznia wiadomości i umiejętności w stosunku do wymagań edukacyjnych wynikających z podstawy programowej, określonej w odrębnych przepisach i realizowanych w szkole programów nauczania.
5. Ocenianie zachowania ucznia polega na rozpoznawaniu przez wychowawcę klasy, nauczycieli oraz wychowawców grup wychowawczych stopnia respektowania przez ucznia zasad współżycia społecznego i norm etycznych oraz obowiązków ucznia określonych w Statucie Szkoły.
6. Ocenianie wewnątrzszkolne ma na celu:
  - 1) informowanie ucznia o poziomie jego osiągnięć edukacyjnych i jego zachowaniu oraz o postępach w tym zakresie,
  - 2) wspomaganie ucznia w samodzielnym planowaniu swojego rozwoju,
  - 3) przekazywanie uczniom informacji zwrotnej dotyczącej mocnych i słabych stron ich pracy, oraz ustalenie w formie ustnej i pisemnej (sprawdziany i prace klasowe) kierunków dalszej pracy,
  - 4) motywowanie uczniów do dalszych postępów w nauce i zachowaniu,
  - 5) dostarczenie rodzicom oraz innym nauczycielom informacji o postępach, trudnościach w nauce, zachowaniu oraz szczególnych uzdolnieniach ucznia,
  - 6) umożliwienie nauczycielom doskonalenia organizacji i metod pracy dydaktyczno-wychowawczej.
7. Ocenianie wewnątrzszkolne obejmuje:
  - 1) formułowanie przez nauczycieli wymagań edukacyjnych niezbędnych do uzyskania śródrocznych i rocznych ocen klasyfikacyjnych z obowiązkowych i dodatkowych zajęć edukacyjnych,
  - 2) ustalanie kryteriów oceniania zachowania,
  - 3) ocenianie bieżące, ustalanie śródrocznych ocen klasyfikacyjnych z obowiązkowych i dodatkowych zajęć edukacyjnych oraz śródrocznej oceny klasyfikacyjnej zachowania,
  - 4) przeprowadzanie egzaminów klasyfikacyjnych,
  - 5) ustalanie rocznych ocen klasyfikacyjnych z obowiązkowych i dodatkowych zajęć edukacyjnych oraz rocznej oceny klasyfikacyjnej zachowania,
  - 6) ustalanie warunków i trybu uzyskania wyższych niż przewidywane rocznych ocen klasyfikacyjnych z zajęć edukacyjnych oraz rocznej oceny klasyfikacyjnej zachowania,
  - 7) ustalanie warunków i sposobu przekazywania rodzicom informacji o postępach i trudnościach w nauce i zachowaniu ucznia oraz o szczególnych uzdolnieniach ucznia.

## § 38

### Szczegółowe warunki i sposoby oceniania

1. Nauczyciele na początku każdego roku szkolnego informują uczniów oraz ich rodziców o:
  - 1) wymaganiach edukacyjnych niezbędnych do uzyskania poszczególnych śródrocznych i rocznych ocen klasyfikacyjnych z zajęć edukacyjnych, wynikających z realizowanego przez siebie programu nauczania,
  - 2) sposobach sprawdzania osiągnięć edukacyjnych uczniów,
  - 3) warunkach i trybie uzyskiwania wyższej niż przewidywana rocznej oceny klasyfikacyjnej z zajęć edukacyjnych.
2. Wychowawca klasy na początku każdego roku szkolnego informuje uczniów oraz ich rodziców o:
  - 1) warunkach i sposobie oraz kryteriach oceniania zachowania,
  - 2) warunkach i trybie otrzymania wyższej niż przewidywana rocznej oceny klasyfikacyjnej zachowania.

3. Oceny są jawne dla uczniów i ich rodziców. Przekazywane są uczniowi na bieżąco podczas zajęć edukacyjnych. Rodzice i wychowawcy grup wychowawczych informowani są na temat ocen podczas spotkań z wychowawcą oraz w trakcie indywidualnych kontaktów z nauczycielami.
4. Na wniosek ucznia lub jego rodziców nauczyciel uzasadnia ustaloną ocenę.
5. Na wniosek ucznia lub jego rodziców sprawdzone i ocenione pisemne prace kontrolne, dokumentacja dotycząca egzaminu klasyfikacyjnego, egzaminu poprawkowego oraz inna dokumentacja dotycząca oceniania ucznia jest udostępniana do wglądu uczniowi lub jego rodzicom.
6. Sprawdzone i ocenione pisemne prace ucznia są udostępniane uczniowi i jego rodzicom w obecności nauczyciela przedmiotu przez jeden bieżący rok szkolny.
7. Podczas wglądu - prace pisemne oraz inna dokumentacja dotycząca oceniania może być kopiowana lub powielana.
8. Nauczyciel jest obowiązany indywidualizować prace z uczniem na zajęciach edukacyjnych odpowiednio do potrzeb rozwojowych i edukacyjnych oraz możliwości psychofizycznych ucznia.
9. W przypadku ucznia posiadającej orzeczenie o potrzebie kształcenia specjalnego albo indywidualnego nauczania, dostosowanie wymagań edukacyjnych do indywidualnych potrzeb rozwojowych i edukacyjnych oraz możliwości psychofizycznych ucznia może nastąpić na podstawie tego orzeczenia.
10. Przy ustalaniu oceny z wychowania fizycznego należy w szczególności brać pod uwagę wysiłek wkładany przez ucznia w wywiązywanie się z obowiązków wynikających ze specyfiki tych zajęć, a także systematyczność udziału ucznia w zajęciach oraz aktywność ucznia w działaniach podejmowanych przez Szkołę na rzecz kultury fizycznej.
11. Dyrektor zwalnia ucznia:
  - 1) z wykonywania określonych ćwiczeń fizycznych na zajęciach wychowania fizycznego, na podstawie opinii o ograniczonych możliwościach wykonywania przez ucznia tych ćwiczeń, wydanej przez lekarza, na czas określony w tej opinii,
  - 2) z realizacji zajęć wychowania fizycznego lub informatyki, na podstawie opinii o braku możliwości uczestniczenia ucznia w tych zajęciach wydanej przez lekarza, na czas określony w tej opinii.
12. Jeżeli okres zwolnienia ucznia z zajęć wychowania fizycznego lub informatyki uniemożliwia ustalenie śródrocznej lub rocznej oceny klasyfikacyjnej, w dokumentacji przebiegu nauczania zamiast oceny klasyfikacyjnej wpisuje się „zwolniony”.
13. Zasady oceniania z religii lub etyki określają odrębne przepisy.
14. Sprawdzanie wiedzy i umiejętności ucznia przybiera następujące formy:
  - 1) odpowiedzi ustne (opowiadanie, wygłaszanie z pamięci, udział w dyskusji, dialog, argumentowanie, wnioskowanie),
  - 2) prace pisemne w klasie:
    - a) kartkówka - dotyczy ostatniego tematu (zagadnienia) bez zapowiedzi - czas trwania do 15 minut,
    - b) sprawdzian - obejmuje nie więcej niż 1 dział, zapowiedziany na tydzień przed wyznaczonym terminem - czas trwania do 45 minut,
    - c) praca klasowa - według specyfiki przedmiotu, zapowiedziana z tygodniowym wyprzedzeniem, poprzedzona wpisem w dzienniku, lekcją powtórzeniową - czas trwania 1-2 godziny lekcyjne; w jednym dniu można przeprowadzić w danej klasie tylko jedną pracę klasową,
    - d) dyktanda - poprzedzone ćwiczeniami mającymi na celu powtórzenie zasad pisowni,
    - e) testy różnego typu (otwarty, wyboru, zamknięty, problemowy, zadaniowy) - według specyfiki przedmiotu, zapowiedziany z tygodniowym wyprzedzeniem, sprawdzający znajomość treści problemowych etapami.
  - 3) aktywność na lekcji.
15. Liczba sprawdzianów w tygodniu nie może być większa niż 3.
16. Oceny bieżące, śródroczne, roczne i końcowe oceny klasyfikacyjne z zajęć edukacyjnych ustala się w stopniach według następującej skali:
  - 1) stopień celujący - 6,
  - 2) stopień bardzo dobry - 5,
  - 3) stopień dobry - 4,
  - 4) stopień dostateczny - 3,
  - 5) stopień dopuszczający - 2,
  - 6) stopień niedostateczny - 1.

17. Za oceny pozytywne uznaje się oceny od dopuszczającej do celującej, a ocena niedostateczna jest oceną negatywną.
18. W ocenianiu bieżącym dopuszcza się stosowanie znaków: plus (+) i minus (-).
19. Ustala się następujące kryteria ocen:
  - 1) **Stopień celujący** otrzymuje uczeń, który:
    - a) w pełni opanował wiedzę i umiejętności opisane w podstawie programowej danego przedmiotu,
    - b) biegle posługuje się zdobytymi wiadomościami określonymi w programie nauczania danej klasy,
  - 2) **Stopień bardzo dobry** otrzymuje uczeń, który:
    - a) prawie opanował wiedzę i umiejętności opisane w podstawie programowej,
    - b) sprawnie posługuje się zdobytymi wiadomościami, rozwiązuje samodzielnie problemy teoretyczne i praktyczne ujęte programem nauczania, potrafi zastosować posiadaną wiedzę do rozwiązywania zadań i problemów w nowych sytuacjach.
  - 3) **Stopień dobry** otrzymuje uczeń, który:
    - a) nie opanował w pełni wiedzy i umiejętności określonych w podstawie programowej, ale opanował je na poziomie przekraczającym wymagania na ocenę dostateczną,
    - b) poprawnie stosuje wiadomości, rozwiązuje (wykonuje) samodzielnie typowe zadania teoretyczne lub praktyczne według wzorów (przykładów) znanych z lekcji lub podręcznika.
  - 4) **Stopień dostateczny** otrzymuje uczeń, który:
    - a) opanował wiadomości i umiejętności określone programem nauczania w danej klasie na poziomie wymagań zawartych w podstawie programowej,
    - b) rozwiązuje (wykonuje) typowe zadania teoretyczne lub praktyczne o średnim stopniu trudności, które dają się wykorzystać jako uniwersalne umiejętności w sytuacjach szkolnych i pozaszkolnych.
  - 5) **Stopień dopuszczający** otrzymuje uczeń, który:
    - a) ma braki w opanowaniu podstawy programowej, ale braki te nie przekreślają możliwości uzyskania przez ucznia podstawowej wiedzy z danego przedmiotu w ciągu dalszej nauki,
    - b) rozwiązuje (wykonuje) zadania teoretyczne i praktyczne typowe, o niewielkim stopniu trudności, potrzebne w życiu.
  - 6) **Stopień niedostateczny** otrzymuje uczeń, który:
    - a) nie opanował wiadomości i umiejętności, określonych w podstawie programowej przedmiotu nauczania w danej klasie,
    - b) nie jest w stanie rozwiązać (wykonać) zadań o niewielkim (elementarnym) stopniu trudności, nawet z pomocą nauczyciela.
20. Częstotliwość bieżącego oceniania uzależniona jest od liczby godzin danego przedmiotu w tygodniu.
21. Jeżeli dany przedmiot obejmuje:
  - 1) jedną godzinę w tygodniu, wówczas uczeń powinien otrzymać minimum 3 (trzy) oceny w półroczu,
  - 2) dwie godziny w tygodniu, wówczas uczeń powinien otrzymać minimum 4 (cztery) oceny w półroczu,
  - 3) trzy i więcej godzin w tygodniu, wówczas uczeń powinien otrzymać nie mniej niż 5 (pięć) ocen cząstkowych w półroczu.
22. W ocenianiu należy wziąć pod uwagę to, iż:
  - 1) większość ocen cząstkowych uczeń powinien uzyskać za różne formy pracy,
  - 2) nauczyciele poszczególnych przedmiotów decydują o różnych formach sprawdzania osiągnięć oraz postępów uczniów,
  - 3) w przypadku uczniów zagrożonych utrzymaniem oceny negatywnej na półroczu uczniowie powinni być poinformowani o tej ocenie na miesiąc przed posiedzeniem klasyfikacyjnej Rady Pedagogicznej w celu otrzymania wskazówek do podwyższenia oceny.
23. Oceny z praktycznej nauki zawodu wystawia nauczyciel zawodu.

### § 39

#### Klasyfikacja śródroczna i roczna

1. Rok szkolny dzieli się na dwa okresy.
  - 1) pierwszy do ferii zimowych,

- 2) drugi po feriach zimowych do wakacji (ferii letnich).
2. Uczeń podlega klasyfikacji:
  - 1) śródrocznej i rocznej,
  - 2) końcowej.
3. Klasyfikacja śródroczna polega na okresowym podsumowaniu osiągnięć edukacyjnych ucznia z zajęć edukacyjnych, z uwzględnieniem indywidualnego programu edukacyjno-terapeutycznego opracowanego dla niego na podstawie odrębnych przepisów, i zachowania ucznia oraz ustaleniu śródrocznych ocen klasyfikacyjnych z tych zajęć i śródrocznej oceny klasyfikacyjnej zachowania.
4. Klasyfikację śródroczną przeprowadza się w tygodniu poprzedzającym rozpoczęcie ferii zimowych, a roczną w tygodniu poprzedzającym rozpoczęcie ferii letnich.
5. W szczególnych przypadkach dopuszcza się klasyfikację śródroczną do klasy programowo wyższej w innych terminach.
6. Klasyfikacja roczna polega na podsumowaniu osiągnięć edukacyjnych ucznia z zajęć edukacyjnych i zachowania ucznia w danym roku szkolnym oraz ustaleniu rocznych ocen klasyfikacyjnych z tych zajęć i rocznej oceny klasyfikacyjnej zachowania.
7. Ocena klasyfikacyjna śródroczna i roczna nie jest średnią arytmetyczną ocen cząstkowych, uwzględnia możliwości psychofizyczne ucznia i wysiłek włożony w opanowanie wiedzy i umiejętności z danego przedmiotu.
8. Oceny klasyfikacyjne z zajęć edukacyjnych nie mają wpływu na ocenę klasyfikacyjną zachowania.
9. Przed rocznym posiedzeniem klasyfikacyjnym Rady Pedagogicznej nauczyciele poszczególnych zajęć edukacyjnych zobowiązani są do:
  - 1) poinformowania ucznia i jego rodziców, wychowawcę grupy wychowawczej o przewidywanych rocznych ocenach klasyfikacyjnych - dwa tygodnie przed terminem wystawienia ocen (fakt ten nauczyciel odnotowuje w dzienniku), rodziców informuje się w formie pisemnej, e-mailem lub telefonicznie, za pośrednictwem wychowawcy grupy odnotowując ten fakt w dzienniku lekcyjnym,
  - 2) poinformowania ucznia i jego rodziców, wychowawcę grupy wychowawczej o przewidywanej ocenie negatywnej, z miesięcznym wyprzedzeniem, w celu wskazania treści do opanowania,
  - 3) ustalenia i wpisania do dziennika ostatecznej oceny klasyfikacyjnej, na co najmniej 3 dni przed posiedzeniem Rady.
10. Śródroczne i roczne oceny klasyfikacyjne z obowiązkowych zajęć edukacyjnych ustalają nauczyciele prowadzący poszczególne obowiązkowe zajęcia edukacyjne.
11. Śródroczne i roczne oceny klasyfikacyjne z zajęć praktycznych ustala, w przypadku zajęć praktycznych odbywających się na terenie Szkoły, nauczyciel prowadzący te zajęcia.
12. Śródroczne i roczne oceny klasyfikacyjne z dodatkowych zajęć edukacyjnych ustalają nauczyciele prowadzący poszczególne dodatkowe zajęcia edukacyjne.
13. W przypadku nieklasyfikowania ucznia z obowiązkowych lub dodatkowych zajęć edukacyjnych w dokumentacji przebiegu nauczania zamiast oceny klasyfikacyjnej wpisuje się „nieklasyfikowany”.

#### § 40

#### Sposób niwelowania niepowodzeń szkolnych

1. Jeżeli w wyniku klasyfikacji śródrocznej stwierdzono, że poziom osiągnięć edukacyjnych ucznia uniemożliwi lub utrudni kontynuowanie nauki w klasie programowo wyższej, Szkoła, podejmuje wszelkie możliwe działania zmierzające do wyrównania szans edukacyjnych.
2. Uczeń ma prawo do poprawy ocen negatywnych.
3. Poprawa obejmuje zakres wymagań edukacyjnych dostosowanych do indywidualnych możliwości ucznia.
4. Uczeń ma prawo zwrócić się do nauczyciela o pomoc w zrozumieniu nieopanowanego materiału.
5. Szkoła stwarza formy pomocy uzupełnienia braków edukacyjnych w postaci:
  - 1) możliwości korzystania z pomocy pracowników pedagogicznych (nauczycieli, wychowawców, pedagoga, psychologa),
  - 2) udostępnienia bazy dydaktycznej Ośrodka,
  - 3) prowadzenia pracy na bazie IPET.

## § 41 Egzamin klasyfikacyjny

1. Uczeń może nie być klasyfikowany z jednego, kilku albo wszystkich zajęć edukacyjnych, jeżeli brak jest podstaw do ustalenia śródrocznej lub rocznej oceny klasyfikacyjnej z powodu nieobecności ucznia na zajęciach edukacyjnych przekraczającej połowę czasu przeznaczonego na te zajęcia odpowiednio w pierwszym lub drugim półroczu danego roku szkolnego.
2. Uczeń nieklasyfikowany z powodu usprawiedliwionej nieobecności może zdawać egzamin klasyfikacyjny.
3. Uczeń niesklasyfikowany jest zobowiązany do złożenia podania do Dyrektora w terminie do dnia posiedzenia klasyfikacyjnej Rady Pedagogicznej.
4. Na wniosek ucznia niesklasyfikowanego z powodu nieusprawiedliwionej nieobecności lub na wniosek rodziców Rada Pedagogiczna może wyrazić zgodę na egzamin klasyfikacyjny.
5. Termin egzaminu klasyfikacyjnego uzgadnia się z uczniem i jego rodzicami. Uzgodnieniu podlega także liczba zajęć edukacyjnych, z których uczeń może zdawać egzamin w ciągu jednego dnia.
6. Egzaminy klasyfikacyjne przeprowadza się w formie pisemnej i ustnej.
7. Egzamin klasyfikacyjny z informatyki i wychowania fizycznego ma przede wszystkim formę zadań praktycznych.
8. Egzamin klasyfikacyjny z zajęć praktycznych ma formę zadań praktycznych.
9. Termin egzaminu klasyfikacyjnego wyznacza Dyrektor, nie później niż w dniu poprzedzającym dzień zakończenia rocznych zajęć dydaktyczno-wychowawczych.
10. Egzamin klasyfikacyjny przeprowadza komisja powołana przez Dyrektora. W skład komisji wchodzi:
  - 1) nauczyciel prowadzący dane zajęcia edukacyjne - jako przewodniczący komisji,
  - 2) nauczyciel prowadzący takie same lub pokrewne zajęcia edukacyjne.
11. Podczas egzaminu klasyfikacyjnego mogą być obecni, w charakterze obserwatorów, rodzice ucznia.
12. Z przeprowadzonego egzaminu klasyfikacyjnego sporządza się protokół zawierający:
  - 1) nazwę zajęć edukacyjnych, z których był przeprowadzony egzamin,
  - 2) skład komisji,
  - 3) termin egzaminu,
  - 4) imię i nazwisko ucznia,
  - 5) zadania egzaminacyjne,
  - 6) ustaloną ocenę klasyfikacyjną.
13. Do protokołu dołącza się pisemne prace ucznia, zwięzłą informację o ustnych odpowiedziach ucznia i zwięzłą informację o wykonaniu przez ucznia zadania praktycznego. Protokół stanowi załącznik do arkusza ocen ucznia.
14. Uczeń, który nie przystąpił do egzaminu klasyfikacyjnego w wyznaczonym terminie z przyczyn usprawiedliwionych, ma prawo przystąpić do niego w dodatkowym terminie wyznaczonym przez Dyrektora.
15. Dla ucznia nieklasyfikowanego z zajęć praktycznych z powodu usprawiedliwionej nieobecności, Szkoła organizuje zajęcia umożliwiające uzupełnienie programu nauczania i ustalenie śródrocznej lub rocznej oceny klasyfikacyjnej z zajęć praktycznych.
16. Ustalona przez nauczyciela albo uzyskana w wyniku egzaminu klasyfikacyjnego ocena klasyfikacyjna z zajęć edukacyjnych jest ostateczna, z zastrzeżeniem § 42.

## § 42

### **Procedura postępowania w przypadku ustalenia rocznej oceny klasyfikacyjnej niezgodnie z przepisami prawa w zakresie trybu ustalania tej oceny**

1. Uczeń lub jego rodzice, którzy uznali, że roczna ocena klasyfikacyjna została ustalona niezgodnie z przepisami prawa dotyczącymi trybu ustalania tej oceny ma prawo zgłoszenia zastrzeżeń do Dyrektora, od dnia ustalenia rocznej oceny klasyfikacyjnej z zajęć edukacyjnych lub rocznej oceny klasyfikacyjnej zachowania, nie później niż w terminie 2 dni roboczych od zakończenia rocznych zajęć dydaktyczno-wychowawczych.
2. Zastrzeżenia muszą być zgłoszone na piśmie i zawierać uzasadnienie złamania procedury ustalania oceny.
3. Dyrektor rozpatruje zastrzeżenia w ciągu 2 dni, podejmując stosowną decyzję, o której informuje na piśmie ucznia lub jego rodziców.

4. W przypadku stwierdzenia, że roczna ocena klasyfikacyjna z zajęć edukacyjnych lub roczna ocena klasyfikacyjna zachowania zostały ustalone niezgodnie z przepisami prawa dotyczącymi trybu ustalania tych ocen, Dyrektor powołuje komisję, która:
  - 1) w przypadku rocznej oceny klasyfikacyjnej z zajęć edukacyjnych - przeprowadza sprawdzian wiadomości i umiejętności ucznia, w formie pisemnej i ustnej oraz ustala roczną ocenę klasyfikacyjną z danych zajęć edukacyjnych,
  - 2) w przypadku rocznej oceny klasyfikacyjnej zachowania - ustala roczną ocenę klasyfikacyjną zachowania.
5. Termin sprawdzianu uzgadnia się z uczniem i jego rodzicami.
6. W skład komisji, o której mowa w ust. 4 pkt 1, wchodzi:
  - 1) Dyrektor albo nauczyciel wyznaczony przez Dyrektora - jako przewodniczący komisji,
  - 2) nauczyciel prowadzący dane zajęcia edukacyjne,
  - 3) nauczyciel prowadzący takie same lub pokrewne zajęcia edukacyjne.
7. Nauczyciel, o którym mowa w ust. 6 pkt 2, może być zwolniony z udziału w pracy komisji na własną prośbę lub w innych, szczególnie uzasadnionych przypadkach. W takim przypadku Dyrektor powołuje innego nauczyciela prowadzącego takie same zajęcia edukacyjne, z tym że powołanie nauczyciela zatrudnionego w innej szkole następuje w porozumieniu z dyrektorem tej szkoły.
8. Z prac komisji, o której mowa w ust. 4 pkt 1, sporządza się protokół zawierający w szczególności:
  - 1) nazwę zajęć edukacyjnych,
  - 2) skład komisji,
  - 3) termin sprawdzianu,
  - 4) imię i nazwisko ucznia,
  - 5) zadania sprawdzające,
  - 6) ustaloną ocenę klasyfikacyjną.
9. Do protokołu dołącza się odpowiednio pisemne prace ucznia, zwięzłą informację o ustnych odpowiedziach ucznia i zwięzłą informację o wykonaniu przez ucznia zadania praktycznego. Protokół stanowi załącznik do arkusza ocen ucznia.
10. Uczeń, który z przyczyn usprawiedliwionych nie przystąpił do sprawdzianu w wyznaczonym terminie, może przystąpić do niego w dodatkowym terminie wyznaczonym przez Dyrektora w uzgodnieniu z uczniem i jego rodzicami.
11. Przepisy ust. 1–10, stosuje się odpowiednio w przypadku rocznej oceny klasyfikacyjnej z zajęć edukacyjnych uzyskanej w wyniku egzaminu poprawkowego z tym, że termin zgłoszenia zastrzeżeń wynosi 5 dni od dnia przeprowadzenia egzaminu poprawkowego. W tym przypadku, ocena ustalona przez komisję jest ostateczna.
12. W skład komisji, o której mowa w ust. 4 pkt 2, wchodzi:
  - 1) Dyrektor albo nauczyciel wyznaczony przez Dyrektora - jako przewodniczący komisji,
  - 2) wychowawca klasy,
  - 3) nauczyciel prowadzący zajęcia edukacyjne w danym oddziale,
  - 4) pedagog,
  - 5) psycholog,
  - 6) przedstawiciel Samorządu.
13. Z prac komisji, o której mowa w ust. 4 pkt 2, sporządza się protokół zawierający:
  - 1) skład komisji,
  - 2) termin posiedzenia komisji,
  - 3) imię i nazwisko ucznia,
  - 4) wyniki głosowania,
  - 5) ustaloną ocenę klasyfikacyjną zachowania wraz z uzasadnieniem.
14. Komisja, o której mowa w ust. 4 pkt 2, ustala roczną ocenę klasyfikacyjną zachowania w terminie 5 dni od zgłoszenia zastrzeżeń. Ocena ustalana jest zwykłą większością głosów. W przypadku równej liczby głosów decyduje głos przewodniczącego komisji.
15. Ustalona przez komisję roczna ocena klasyfikacyjna z zajęć edukacyjnych oraz roczna ocena klasyfikacyjna zachowania nie może być niższa od ustalonej wcześniej oceny. Ocena ustalona przez komisję jest ostateczna, z wyjątkiem negatywnej rocznej oceny klasyfikacyjnej z zajęć edukacyjnych, która może być zmieniona w wyniku egzaminu poprawkowego.



### § 43

#### Warunki i tryb uzyskania wyższych niż przewidywane rocznych ocen klasyfikacyjnych

1. Uczeń, jego rodzice lub wychowawca grupy wychowawczej mogą wnioskować do nauczyciela przedmiotu o podwyższenie przewidywanej rocznej oceny z danych zajęć edukacyjnych.
2. Nie może starać się o podwyższenie oceny uczeń, który:
  - 1) nie przygotowywał się systematycznie do zajęć,
  - 2) ma nieusprawiedliwione godziny lekcyjne z danego przedmiotu,
  - 3) nie podjął próby napisania wszystkich prac kontrolnych,
  - 4) nie podejmował na bieżąco prób poprawiania ocen.
3. Uczeń, jego rodzice lub wychowawca grupy wychowawczej powinni złożyć pisemny wniosek, o którym mowa w ust. 1, do Dyrektora w terminie 3 dni od uzyskania informacji o przewidywanej rocznej ocenie z zajęć edukacyjnych.
4. Wniosek powinien zawierać uzasadnienie prośby oraz informację, o jaką ocenę ubiega się uczeń.
5. Po analizie zasadności wniosku Dyrektor lub wyznaczony nauczyciel w ciągu 7 dni informuje ucznia o możliwości (lub jej braku) ubiegania się o wyższą ocenę oraz o terminie i formie sprawdzania poziomu wiedzy i umiejętności ucznia zgodnie z przyjętymi kryteriami na poszczególne oceny.
6. Warunkiem podwyższenia oceny rocznej jest uzyskanie wymaganej odpowiedzi z zakresu materiału przewidzianego na daną ocenę. W przypadku zajęć z wychowania fizycznego i informatyki uwzględnia się predyspozycje i indywidualne możliwości ucznia.
7. Podczas sprawdzania wiedzy i umiejętności ucznia poza nauczycielem prowadzącym, obecny jest również inny nauczyciel tego samego lub pokrewnego przedmiotu.
8. Jeżeli uczeń nie stawi się w określonym terminie (z wyjątkiem choroby, potwierdzonej przez lekarza czy zaistniałej tragicznej sytuacji) lub nie udzieli odpowiedzi w wymaganym zakresie, nauczyciel utrzymuje ocenę proponowaną.
9. Ustalona w ten sposób ocena jest ostateczna w tym trybie postępowania.
10. Dyrektor lub wyznaczony nauczyciel informuje ucznia o ustalonej ocenie najpóźniej 3 dni przed posiedzeniem klasyfikacyjnej Rady Pedagogicznej, dokonuje zapisu oceny w dzienniku zajęć lekcyjnych oraz przekazuje informację wychowawcy klasy.
11. Z podjętych działań sporządza się protokół, który stanowi załącznik do wniosku, o którym mowa w ust. 1.

### § 44

#### Promocja ucznia i ukończenie szkoły

1. Uczeń otrzymuje promocję do klasy programowo wyższej, jeżeli ze wszystkich obowiązkowych zajęć edukacyjnych otrzymał roczne pozytywne oceny klasyfikacyjne.
2. W przypadku uzyskania średniej ocen co najmniej 4,75 i co najmniej bardzo dobrej oceny zachowania uczeń otrzymuje promocję do klasy programowo wyższej z wyróżnieniem.
3. Uczeń, o którym mowa w ust. 2, może również otrzymać list pochwalny oraz list gratulacyjny dla rodziców.
4. Uczeń, który nie spełnił warunków określonych w ust. 1, nie otrzymuje promocji do klasy programowo wyższej i powtarza klasę.
5. Uczeń umieszczony w Ośrodku, posiadający orzeczenie o potrzebie kształcenia specjalnego i mający opóźnienie w realizacji programu nauczania co najmniej jednej klasy oraz uzyskujący ze wszystkich obowiązkowych zajęć edukacyjnych oceny pozytywne, może być promowany do klasy programowo wyższej również w ciągu roku szkolnego.
6. Uczeń kończy Szkołę, jeżeli w wyniku klasyfikacji końcowej otrzymał ze wszystkich obowiązkowych zajęć edukacyjnych pozytywne końcowe oceny klasyfikacyjne i ponadto przystąpił do egzaminu zawodowego.

### § 45

#### Egzamin poprawkowy

1. Uczeń, który w wyniku klasyfikacji rocznej uzyskał ocenę negatywną z jednych albo dwóch obowiązkowych zajęć edukacyjnych, może zdawać egzamin poprawkowy z tych zajęć.
2. Uwzględniając możliwości edukacyjne ucznia Rada Pedagogiczna, jeden raz w ciągu danego etapu edukacyjnego, może podjąć decyzje o promowaniu do klasy programowo wyższej ucznia,

- który nie zdał egzaminu poprawkowego z jednych obowiązkowych zajęć edukacyjnych, pod warunkiem, że te zajęcia realizowane są w klasie programowo wyższej.
3. Egzamin poprawkowy składa się z części pisemnej oraz części ustnej, z wyjątkiem egzaminu z wychowania fizycznego i informatyki, z których egzamin ma przede wszystkim formę zadań praktycznych.
  4. W Szkole prowadzącej kształcenie zawodowe egzamin poprawkowy z zajęć praktycznych ma formę zadań praktycznych.
  5. Egzamin poprawkowy przeprowadza się w ostatnim tygodniu ferii letnich Termin egzaminu poprawkowego wyznacza Dyrektor do dnia zakończenia rocznych zajęć dydaktyczno-wychowawczych.
  6. Egzamin poprawkowy przeprowadza komisja powołana przez Dyrektora. W skład komisji wchodzi:
    - 1) Dyrektor albo inny nauczyciel wyznaczony przez Dyrektora - jako przewodniczący komisji,
    - 2) nauczyciel prowadzący dane zajęcia edukacyjne,
    - 3) nauczyciel prowadzący takie same lub pokrewne zajęcia edukacyjne.
  7. Nauczyciel, o którym mowa w ust. 6 pkt 2, może być zwolniony z udziału w pracy komisji na własną prośbę lub w innych, szczególnie uzasadnionych przypadkach. W takim przypadku Dyrektor powołuje jako osobę egzaminującą innego nauczyciela prowadzącego takie same zajęcia edukacyjne z tym, że powołanie nauczyciela zatrudnionego w innej szkole następuje w porozumieniu z dyrektorem tej szkoły.
  8. Z przeprowadzonego egzaminu poprawkowego sporządza się protokół zawierający:
    - 1) nazwę zajęć edukacyjnych, z których był przeprowadzony egzamin,
    - 2) skład komisji,
    - 3) termin egzaminu,
    - 4) imię i nazwisko ucznia
    - 5) zadania egzaminacyjne,
    - 6) ustaloną ocenę klasyfikacyjną.
  9. Do protokołu dołącza się pisemne prace ucznia, zwięzłą informację o ustnych odpowiedziach ucznia i zwięzłą informację o wykonaniu przez ucznia zadania praktycznego. Protokół stanowi załącznik do arkusza ocen ucznia.
  10. Uczeń, który z przyczyn usprawiedliwionych nie przystąpił do egzaminu poprawkowego w wyznaczonym terminie, może przystąpić do niego w dodatkowym terminie, wyznaczonym przez Dyrektora, nie później niż do końca września.
  11. Uczeń, który nie zdał egzaminu poprawkowego, nie otrzymuje promocji do klasy programowo wyższej i powtarza klasę, z zastrzeżeniem ust. 2.

#### **§ 46**

#### **Ocenianie zachowania**

1. Przy ustalaniu oceny klasyfikacyjnej zachowania ucznia, u którego stwierdzono zaburzenia lub inne dysfunkcje rozwojowe, należy uwzględnić wpływ stwierdzonych zaburzeń lub dysfunkcji na jej zachowanie, na podstawie orzeczenia o potrzebie kształcenia specjalnego lub orzeczenia o potrzebie indywidualnego nauczania lub opinii poradni psychologiczno-pedagogicznej, w tym poradni specjalistycznej.
2. Ocena klasyfikacyjna zachowania nie ma wpływu na:
  - 1) oceny klasyfikacyjne z zajęć edukacyjnych,
  - 2) promocję do klasy programowo wyższej lub ukończenie Szkoły.
3. Ocenie zachowania podlegają:
  - 1) kultura osobista - kultura słowa, stosunek do nauczycieli i innych osób, stosowny wygląd, zachowanie w czasie lekcji, przeciwstawianie się przejawom przemocy, agresji i wulgarności,
  - 2) stosunek do nauki - wykonywanie obowiązków szkolnych, punktualność, frekwencja,
  - 3) dbałość o bezpieczeństwo i zdrowie własne oraz innych osób,
  - 4) udział w konkursach - dbałość o honor i tradycje Szkoły,
  - 5) postawa społeczna - postępowanie zgodne z dobrem szkolnej społeczności, oraz udział w życiu placówki, praca w Samorządzie i na rzecz Ośrodka.
4. Ocenę zachowania ustala wychowawca klasy. Przy ustalaniu oceny powinien wziąć pod uwagę opinię nauczycieli innych przedmiotów oraz wychowawców grup wychowawczych
5. Wychowawca klasy przed rocznym posiedzeniem klasyfikacyjnym Rady Pedagogicznej zobowiązany jest poinformować ucznia i jego rodziców, w formie pisemnej lub ustnej

- o przewidywanej rocznej ocenie klasyfikacyjnej zachowania w terminie 2 tygodni przed posiedzeniem Rady.
6. Wychowawca klasy zobowiązany jest do uzasadnienia wystawienia oceny nagannej.
  7. Jedno z niżej wymienionych zachowań obniża ocenę proponowaną przez wychowawcę klasy, innych nauczycieli i wychowawców grup wychowawczych:
    - 1) palenie papierosów, zażywanie narkotyków, picie alkoholu na terenie Szkoły, Ośrodka i poza nim,
    - 2) nieusprawiedliwione godziny lekcyjne,
    - 3) spóźnienie na lekcje,
    - 4) aroganckie zachowania w stosunku do nauczycieli, wychowawców i kolegów,
    - 5) niszczenie mienia Ośrodka,
    - 6) wulgarne słownictwo,
    - 7) czynna agresja, np. pobicie kolegi,
    - 8) poniżanie godności osobistej rówieśników i dorosłych (rodziców, nauczycieli, wychowawców i pracowników Ośrodka),
    - 9) nieodpowiedni strój i wygląd.
  8. Ocena zachowania jest ustalana w oparciu o obowiązującą w Szkole skalę ocen ułożoną w porządku malejącym:
    - 1) wzorowa,
    - 2) bardzo dobra,
    - 3) dobra,
    - 4) poprawna,
    - 5) nieodpowiednia,
    - 6) naganna.
  9. Obowiązują następujące kryteria ocen zachowania:
    - 1) **ocena wzorowa:**
      - a) uczeń nie ma nieusprawiedliwionych nieobecności i spóźnień,
      - b) jest taktowny, koleżeński, życzliwy, szanuje cudzą godność,
      - c) dba o swój wygląd zewnętrzny,
      - d) rzetelnie wywiązuje się z powierzonych mu zadań,
      - e) dba o mienie szkolne, w tym o podręczniki i inne przybory,
      - f) korzysta z różnych form zajęć dodatkowych, dba o swój rozwój na miarę własnych możliwości,
      - g) bierze czynny udział w życiu klasy, szkoły i Ośrodka,
      - h) reprezentuje placówkę na zewnątrz,
      - i) nie ulega żadnym nałogom.
    - 2) **ocena bardzo dobra:**
      - a) uczeń jest pilny, punktualny, sumienny i systematyczny w wykonywaniu swoich obowiązków,
      - b) jego postawa i kultura osobista nie budzą zastrzeżeń nauczycieli i jest zgodna z regulaminem Ośrodka,
      - c) bierze udział w pracach na rzecz klasy i Szkoły,
      - d) szanuje mienie Ośrodka i otoczenia,
      - e) prezentuje przyjętą za normę kulturę słowa i kulturę osobistą,
      - f) dba o bezpieczeństwo i zdrowie własne oraz innych osób,
      - g) dba o strój i wygląd stosowny do zajęć w Szkole.
    - 3) **ocena dobra:**
      - a) uczeń punktualnie uczęszcza na wszystkie zajęcia szkolne (lekcje, koła zainteresowań, zajęcia sportowe i inne),
      - b) dobrze wypełnia obowiązki ucznia, a w przypadku ich naruszenia, stara się poprawić swoje zachowanie,
      - c) wykazuje chęć współpracy z wychowawcami, nauczycielami,
      - d) podejmuje prace na rzecz Szkoły i środowiska w miarę swoich możliwości i uzdolnień,
      - e) uczestniczy w uroczystościach i imprezach szkolnych;
      - f) nie niszczy mienia społecznego i prywatnego,
      - g) nie prowokuje konfliktów i bójek,
      - h) nie znęca się fizycznie lub psychicznie nad słabszymi,
      - i) kultura osobista bez zastrzeżeń (dba o kulturę języka),
      - j) zawsze można na nim polegać, jest uczciwy w kontaktach z rówieśnikami i dorosłymi,
      - k) strój i wygląd zewnętrzny nie odbiega rażąco od ogólnie przyjętych norm.

- 4) **ocena poprawna:**
    - a) zdarza mu się spóźniać na lekcje,
    - b) bywa czasem nietaktowny, niezycziwy, czasami popada w konflikty z innymi uczniami,
    - c) poprawnie zachowuje się w stosunku do nauczycieli i innych pracowników placówki,
    - d) mało aktywnie uczestniczy w zajęciach dodatkowych,
    - e) sporadycznie uczestniczy w życiu klasy,
    - f) nie zawsze dba o mienie szkolne, podręczniki i przybory.
  - 5) **ocena nieodpowiednia:**
    - a) opuszcza lekcje bez usprawiedliwienia z powodu niepowrotu do Ośrodka w wyznaczonym terminie,
    - b) spóźnia się na lekcje,
    - c) często jest nietaktowny, niezycziwy, wchodzi w konflikty z innymi uczniami,
    - d) nieodpowiednio zachowuje się w stosunku do nauczycieli i innych pracowników placówki,
    - e) nie korzysta z zajęć dodatkowych,
    - f) nie uczestniczy w życiu klasy,
    - g) często otrzymuje upomnienia i nagany,
    - h) ulega nałogom.
  - 6) **ocena naganna:**
    - a) uczeń nie spełnia obowiązku szkolnego, powtarzają się ucieczki, ponad połowa nieusprawiedliwionej nieobecności i spóźnienia,
    - b) zachowuje się arogancko w stosunku do kolegów, nauczycieli i pracowników Ośrodka,
    - c) przejawia zachowanie zagrażające zdrowiu i życiu,
    - d) przejawia chuligańskie zachowania, np.: celowo niszczy mienie,
    - e) notorycznie dokucza słabszym,
    - f) nie dba o higienę,
    - g) używa wulgaryzmów,
    - h) nie podejmuje żadnych prób poprawy zachowania.
10. Ustalona przez wychowawcę klasy ocena klasyfikacyjna zachowania jest ostateczna, z zastrzeżeniem § 47.

#### § 47

#### **Warunki i tryb uzyskania wyższej niż przewidywana rocznej oceny zachowania**

1. Uczeń lub jego rodzice, wychowawcy grup wychowawczych mogą wnioskować do wychowawcy klasy o podwyższenie przewidywanej rocznej oceny zachowania.
2. Ocena zachowania może być podwyższona w przypadku, gdy:
  - 1) zaistnieją okoliczności świadczące o pozytywnych zachowaniach ucznia, osiągnięciach, pracy społecznej,
  - 2) uczeń otrzymał pochwałę Dyrektora,
  - 3) uczeń uzyskał pozytywną opinię samorządu klasowego, nauczycieli i pozostałych pracowników szkoły,
  - 4) uczeń nie otrzymał nagany Dyrektora.
3. Uczeń, jego rodzice lub wychowawca grupy wychowawczej powinni złożyć pisemny wniosek, o którym mowa w ust. 1, do Dyrektora z określeniem oceny, o jaką ubiega się uczeń.
4. Wniosek powinien zostać złożony w terminie 3 dni od przekazania informacji o przewidywanej rocznej ocenie zachowania, ze wskazaniem zaistniałych okoliczności określonych w ust. 2.
5. Do wniosku załącza się samoocenę ucznia i uzasadnienie spełnienia kryteriów na daną ocenę zachowania.
6. Wychowawca klasy ponownie analizuje zachowanie ucznia, uwzględniając załączoną do wniosku samoocenę, opinię samorządu klasowego, nauczycieli i pedagoga, pracowników placówki. W oparciu o tę analizę może ocenę podwyższyć lub utrzymać.
7. Wychowawca klasy informuje ucznia o podwyższeniu lub utrzymaniu oceny zachowania najpóźniej 3 dni przed posiedzeniem klasyfikacyjnej Rady Pedagogicznej.
8. Z podjętych działań sporządzana jest notatka, która stanowi załącznik do arkusza ocen.
9. Ustalona w ten sposób ocena jest ostateczna w tym trybie postępowania.

## § 48

### Kontakty z rodzicami, opiekunem indywidualnym, wychowawcą grupy wychowawczej

1. Na początku każdego roku szkolnego rodzice informowani są o zasadach oceniania z poszczególnych zajęć edukacyjnych oraz o sposobie oceniania zachowania.
2. Rodzice uzyskują informacje na temat postępów ich dziecka poprzez:
  - 1) kontakt bezpośredni:
    - a) spotkania z rodzicami, konsultacje nauczycieli z rodzicami podczas zjazdów rodziców lub wizyt rodziców w Ośrodku (za wcześniejszym ustaleniem terminu spotkania)
    - b) rozmowy indywidualne z wychowawcą i nauczycielami uczącymi w danej klasie,
  - 2) kontakt pośredni:
    - a) rozmowa telefoniczna,
    - b) korespondencja listowna, e-mailowa,
    - c) zapisy w zeszycie przedmiotowym lub za pośrednictwem wychowawcy grupy.

## § 49

### Egzamin potwierdzający kwalifikacje zawodowe

Egzamin potwierdzający kwalifikacje zawodowe przebiega zgodnie z odrębnymi przepisami.

## ROZDZIAŁ 10

### Postanowienia końcowe

## § 50

1. Statut szkoły może ulec zmianie.
2. Organem uprawnionym do wprowadzenia zmian w Statucie Szkoły jest Rada Pedagogiczna.
3. Nowelizacja Statutu następuje w formie uchwały Rady Pedagogicznej.
4. Rada Pedagogiczna upoważnia Dyrektora do opracowania i opublikowania tekstu jednolitego Statutu po każdej jego zmianie.
5. Sprawy wspólne dla Szkoły i Ośrodka zostały uregulowane w Statucie Ośrodka.

## § 51

Dyrektor umożliwia zapoznanie się ze Statutem Szkoły wszystkim członkom społeczności szkolnej, w tym każdorazowo, nowo przyjętym uczniom.

## § 52

1. Szkoła używa pieczęci zgodnie z odrębnymi przepisami.

„Młodzieżowy Ośrodek Wychowawczy w Jaworzu  
Branżowa Szkoła I Stopnia  
43-384 Jaworze, ul. Pałacowa 1  
Tel/fax (33) 81-72-172”
2. Zasady używania pieczęci urzędowych regulują odrębne przepisy.

## § 53

Statut wchodzi w życie z dniem 1 września 2021 roku.

Dyrektor  
Departamentu Edukacji, Nauki  
i Współpracy z Młodzieżą  
Danuta Waćkowska

Radca Prawny  
shu  
10-05-2021

## UZASADNIENIE

Utworzenie szkoły branżowej I stopnia specjalnej uwarunkowane jest koniecznością zapewnienia ciągłości edukacji wychowankom będącym absolwentami szkoły podstawowej funkcjonującej w Młodzieżowym Ośrodku Wychowawczym w Jaworzu. Utworzona szkoła poszerzy dotychczasową ofertę edukacyjną Ośrodka.

W związku z powyższym istnieje uzasadniona potrzeba podjęcia przez Sejmik Województwa Śląskiego niniejszej uchwały.

Sporządziła:

Danuta Maćkowska - Dyrektor Departamentu Edukacji, Nauki i Współpracy z Młodzieżą

Dyrektor  
Departamentu Edukacji, Nauki  
i Współpracy z Młodzieżą  
Danuta Maćkowska

CZŁONEK ZARZĄDU  
WOJEWÓDZTWA ŚLĄSKIEGO  
Panna Białowąs

Rada Pracy  
10-05-2021

**DRUK** VI/396

PROJEKT

Uchwała Nr / / 2021  
Sejmiku Województwa Śląskiego  
z dnia 2021 roku

w sprawie:

**założenia Branżowej Szkoły I Stopnia Specjalnej  
w Młodzieżowym Ośrodku Wychowawczym w Kuźni Raciborskiej**

Na podstawie art. 18 pkt 19 lit. f ustawy z dnia 5 czerwca 1998 r. o samorządzie województwa (tekst jednolity: Dz. U. z 2020 r., poz. 1668) w związku z art. 8 ust. 2 pkt 1, ust. 3 i ust. 22, art. 88 ust. 1 i 7 ustawy z dnia 14 grudnia 2016 r. Prawo oświatowe (tekst jednolity: Dz. U. z 2020 r., poz. 910 z późn. zm.) przy zastosowaniu § 21 ust. 1 rozporządzenia Ministra Edukacji Narodowej z dnia 11 sierpnia 2017 r. w sprawie publicznych placówek oświatowo-wychowawczych, młodzieżowych ośrodków wychowawczych, młodzieżowych ośrodków socjoterapii, specjalnych ośrodków szkolno-wychowawczych, specjalnych ośrodków wychowawczych, ośrodków rewalidacyjno-wychowawczych oraz placówek zapewniających opiekę i wychowanie uczniom w okresie pobierania nauki poza miejscem stałego zamieszkania (Dz. U. z 2017r., poz. 1606) oraz art. 12 ust. 2 ustawy z dnia 27 sierpnia 2009 r. o finansach publicznych (tekst jednolity: Dz. U. z 2021 r., poz. 305)

**Sejmik Województwa Śląskiego**

uchwała:

**§ 1**

Zakłada się z dniem 1 września 2021 roku branżową szkołę I stopnia o nazwie: Branżowa Szkoła I Stopnia Specjalna z siedzibą w Kuźni Raciborskiej, przy ul. Klasztornej 1, wchodzącą w skład Młodzieżowego Ośrodka Wychowawczego w Kuźni Raciborskiej.

**§ 2**

1. Akt założycielski stanowi załącznik nr 1 do niniejszej uchwały.
2. Szkole, o której mowa w § 1, nadaje się statut, stanowiący załącznik nr 2 do niniejszej uchwały.

**§ 3**

Szkołę, o której mowa w § 1, wyposaża się w mienie niezbędne do realizacji zadań statutowych.

**§ 4**

Wykonanie uchwały powierza się Zarządowi Województwa Śląskiego.

**§ 5**

Uchwała wchodzi w życie z dniem podjęcia.

Dyrektor  
Departamentu Edukacji, Nauki  
i Współpracy z Młodzieżą  
Danuta Maćkowska

Radca Prawny  
Piotr Urbanski  
Kt-2322  
11 MAJ. 2021

68





**STATUT**  
**BRANŻOWEJ SZKOŁY I STOPNIA SPECJALNEJ**  
**W KUŹNI RACIBORSKIEJ**

## ROZDZIAŁ 1

### Postanowienia ogólne

#### § 1

Ilekcroć w niniejszym Statucie jest mowa o:

- 1) Ustawie - należy przez to rozumieć ustawę z dnia 14 grudnia 2016 r. Prawo oświatowe (tekst jednolity: Dz. U. z 2020 r., poz. 910 z późn. zm.),
- 2) Ośrodka - należy przez to rozumieć Młodzieżowy Ośrodek Wychowawczy w Kuźni Raciborskiej,
- 3) Dyrektorze - należy przez to rozumieć Dyrektora Młodzieżowego Ośrodka Wychowawczego w Kuźni Raciborskiej,
- 4) Samorządzie - należy przez to rozumieć samorząd uczniów i wychowanków Młodzieżowego Ośrodka Wychowawczego w Kuźni Raciborskiej,
- 5) Szkole - należy przez to rozumieć Branżową Szkołę I Stopnia Specjalną w Młodzieżowym Ośrodku Wychowawczym w Kuźni Raciborskiej,
- 6) Statucie Ośrodka - należy przez to rozumieć statut Młodzieżowego Ośrodka Wychowawczego w Kuźni Raciborskiej,
- 7) Rodzicach - należy przez to rozumieć również opiekunów prawnych uczniów i wychowanków,
- 8) IPET - należy przez to rozumieć Indywidualny Program Edukacyjno-Terapeutyczny.

#### § 2

1. Branżowa Szkoła I Stopnia Specjalna w Młodzieżowym Ośrodku Wychowawczym w Kuźni Raciborskiej jest publiczną trzyletnią szkołą ponadpodstawową przeznaczoną dla młodzieży niedostosowanej społecznie wymagającej stosowania specjalnej organizacji nauki, metod pracy, wychowania, pomocy psychologiczno-pedagogicznej i resocjalizacji.
2. Okres nauki w Szkole może być skrócony do dwóch lat zgodnie z odrębnymi przepisami.

#### § 3

1. Organem prowadzącym Szkołę jest Województwo Śląskie z siedzibą w Katowicach, przy ul. Ligonja 46.
2. Organem sprawującym nadzór pedagogiczny nad Szkołą jest Śląski Kurator Oświaty z siedzibą w Katowicach, przy ul. Powstańców 41a.

#### § 4

1. Szkoła, o której mowa w § 2, kształci uczniów w zawodzie monter zabudowy i robót wykończeniowych w budownictwie.
2. Siedziba Szkoły mieści się w Kuźni Raciborskiej przy ul. Klasztornej 1.
3. Szkoła wchodzi w skład Młodzieżowego Ośrodka Wychowawczego w Kuźni Raciborskiej.
4. Uczniowie Szkoły są wychowankami Ośrodka.
5. Szkoła realizuje program nauczania szkoły ogólnodostępnej.
6. Zasady przyjmowania uczniów do Szkoły określają odrębne przepisy.
7. Kształcenie w Szkole odbywa się do czasu osiągnięcia przez uczniów pełnoletności. W przypadkach uzasadnionych sytuacją szkolną ucznia, w oparciu o postanowienie właściwego sądu, jego kształcenie w Szkole może zostać przedłużone.
8. Za zgodą organu prowadzącego Ośrodek, do Szkoły mogą uczęszczać także uczniowie niebędący wychowankami Ośrodka, posiadający orzeczenie o potrzebie kształcenia specjalnego ze względu na niedostosowanie społeczne, jeżeli Szkoła dysponuje wolnymi miejscami.
9. Ukończenie Szkoły umożliwia uzyskanie dyplomu potwierdzającego kwalifikacje zawodowe po zdaniu egzaminu, a także dalsze kształcenie w branżowej szkole II stopnia kształcącej w zawodzie, w którym wyodrębniono kwalifikację wspólną dla zawodu nauczanego w branżowej szkole I i II stopnia lub w liceum ogólnokształcącym dla dorosłych począwszy od klasy II.

21

## ROZDZIAŁ 2

### Cele i zadania szkoły

#### § 5

1. Szkoła realizuje swoje cele i zadania z uwzględnieniem zasad bezpieczeństwa oraz zasad promocji ochrony zdrowia, przyjmując za podstawę uniwersalne zasady etyki, w szczególności: demokracji, tolerancji, sprawiedliwości, wolności i solidarności.
2. Podstawowym celem Szkoły jest przygotowanie młodzieży do życia w integracji ze społeczeństwem poprzez:
  - 1) kształtowanie wszechstronnego rozwoju uczniów,
  - 2) współuczestniczenie w procesie ich resocjalizacji.
3. Ponadto Szkoła:
  - 1) umożliwia zdobycie wiedzy i umiejętności niezbędnych do uzyskania świadectwa ukończenia szkoły i zdobycia zawodu,
  - 2) zapewnia realizację zaleceń zawartych w orzeczeniu o potrzebie kształcenia specjalnego,
  - 3) realizuje programy nauczania, program wychowawczo-profilaktyczny, wykorzystując odpowiednie formy oraz metody pracy dydaktycznej i wychowawczej,
  - 4) zapewnia uczniom właściwą opiekę i pomoc pedagogiczną oraz psychologiczną (realizowaną we współpracy z rodzicami, pracownikami Ośrodka, poradniami psychologiczno-pedagogicznymi, innymi szkołami oraz podmiotami działającymi na rzecz rodziny, dzieci i młodzieży) polegającą w szczególności na:
    - a) diagnozowaniu środowiska uczniów,
    - b) rozpoznawaniu potencjalnych możliwości oraz indywidualnych potrzeb uczniów i umożliwianiu ich zaspokojenia,
    - c) rozpoznawaniu przyczyn trudności w nauce i niepowodzeń szkolnych,
    - d) wspieraniu uczniów z wybitnymi uzdolnieniami w dalszym ich rozwoju,
    - e) organizowaniu różnych form pomocy psychologiczno-pedagogicznej;
    - f) podejmowaniu działań wychowawczych i profilaktycznych wynikających z programu wychowawczo-profilaktycznego Ośrodka oraz wspieraniu nauczycieli w tym zakresie,
    - g) prowadzeniu edukacji prozdrowotnej i promocji zdrowia wśród uczniów,
    - h) wspieraniu nauczycieli i rodziców w działaniach wyrównujących szanse edukacyjne uczniów,
    - i) udzielaniu nauczycielom pomocy w dostosowaniu wymagań edukacyjnych wynikających z realizowanych przez nich programów nauczania do indywidualnych potrzeb psychofizycznych i edukacyjnych uczniów,
    - j) wspieraniu rodziców i nauczycieli w rozwiązywaniu problemów wychowawczych,
    - k) umożliwianiu rozwijania umiejętności wychowawczych rodziców i nauczycieli,
    - l) podejmowaniu działań mediacyjnych i interwencyjnych w sytuacjach kryzysowych,
  - 5) kształtuje postawy patriotyczne przy pełnym poszanowaniu tożsamości narodowej, etnicznej, językowej i religijnej, poprzez:
    - a) organizowanie i udział w uroczystościach z okazji świąt państwowych i kościelnych - jeśli będą takie oczekiwania uczniów i rodziców,
    - b) eksponowanie i szanowanie symboli narodowych w pomieszczeniach Ośrodka,
    - c) organizowaniu lekcji religii/etyki,
    - d) umożliwienie poznania regionu i jego kultury, wprowadzenie w życie kulturalne wspólnoty lokalnej,
  - 6) wskazuje uczniom godne naśladowania autorytety i wartości wynikające z dziedzictwa, kultury i historii Polski oraz ich tradycji rodzinnych,
  - 7) umożliwia rozbudzanie potrzeb korzystania z dzieł myśli ludzkiej i dóbr kultury, rozwijanie wrażliwości estetycznej i zdolności twórczego myślenia, uczestniczenie w życiu kulturalnym,
  - 8) przygotowuje do samodzielnego życia,
  - 9) rozwija zainteresowania uczniów poprzez:
    - a) organizowanie przedmiotowych i innych kół zainteresowań,
    - b) organizowanie wycieczek i biwaków,
    - c) udział w konkursach przedmiotowych i zawodach sportowych,
  - 10) zapewnia realizację zajęć specjalistycznych (socjoterapeutycznych), resocjalizacyjnych oraz innych stosownie do potrzeb,

- 11) zapewnia organizację wewnątrzszkolnego systemu doradztwa zawodowego oraz zajęć związanych z wyborem kierunku kształcenia i zawodu,
  - 12) indywidualizuje proces nauczania poprzez:
    - a) okresową wielospecjalistyczną ocenę poziomu funkcjonowania uczniów dokonywaną, nie rzadziej niż dwa razy w roku, przez nauczycieli i specjalistów prowadzących zajęcia z uczniem, a także wychowawców grup wychowawczych prowadzących zajęcia z wychowankiem w Ośrodku, będącą podstawą opracowania i modyfikowania IPET-u określającego zakres zintegrowanych działań nauczycieli specjalistów oraz rodzaj zajęć resocjalizacyjnych prowadzonych z uczniem, zgodnie z jego indywidualnymi potrzebami edukacyjnymi i możliwościami psychofizycznymi,
    - b) realizowanie IPET-u (zgodnie z procedurami dotyczącymi pracy na bazie IPET obowiązującymi w Ośrodku) określającego zakres zintegrowanych działań nauczycieli i specjalistów, formy i metody pracy oraz rodzaj zajęć, prowadzonych z uczniem, zgodnie z jego indywidualnymi potrzebami edukacyjnymi i możliwościami psychofizycznymi,
    - c) organizowanie zajęć specjalistycznych dla uczniów mających trudności w nauce i realizacji podstawy programowej dla danego przedmiotu,
    - d) promowanie śródroczne uczniów,
  - 13) realizuje zadania opiekuńcze z uwzględnieniem obowiązujących przepisów bezpieczeństwa i higieny pracy, a także wynikających z potrzeb środowiska, a w szczególności:
    - a) sprawuje opiekę nad uczniami przebywającymi na terenie Szkoły podczas zajęć edukacyjno-wychowawczych i pozalekcyjnych, za które odpowiedzialni są, w zależności od rodzaju zajęć, nauczyciele lub inni pracownicy pedagogiczni,
    - b) organizuje rozmowy z psychologiem, pedagogiem Ośrodka i innymi osobami, które mogą pomóc uczniowi w rozwiązywaniu jego problemów,
    - c) sprawuje opiekę podczas przebywania uczniów poza terenem Szkoły, a także w trakcie wycieczek szkolnych, za które odpowiedzialni są: kierownik wycieczki oraz pracownicy pedagogiczni organizujący tego typu formy zajęć (zajęcia poza terenem Szkoły, a także wycieczki szkolne organizowane są zgodnie z odrębnymi przepisami),
  - 14) zapewnia integrację ze środowiskiem rówieńczym,
  - 15) zapewnia uczniom podczas przerw międzylekcyjnych właściwą opiekę ze strony nauczyciela dyżurującego, zgodnie z ustalonym wcześniej harmonogramem i regulaminem dyżurów nauczycielskich.
4. Wszelkie działania Szkoły zarówno dydaktyczne, edukacyjne, reedukacyjne, jak i opiekuńczo-wychowawcze zmierzają do niwelowania skutków niedostosowania społecznego mają na celu przygotowanie młodego człowieka do wejścia w samodzielne życie i do prawidłowego pełnienia odpowiednich ról społecznych.

## § 6

1. W Szkole realizowany jest program wychowawczo-profilaktyczny Ośrodka dostosowany do potrzeb rozwojowych uczniów, obejmujący treści i działania o charakterze wychowawczym skierowane do uczniów, a także treści i działania o charakterze profilaktycznym skierowane do uczniów, nauczycieli i rodziców.
2. Obszary pracy wychowawczej mają na celu kształtowanie prawidłowych postaw i zachowań uczniów poprzez wspieranie ich w rozwoju ku pełnej dojrzałości fizycznej, emocjonalnej, intelektualnej, duchowej i społecznej.
3. Działania profilaktyczne wynikają z przeprowadzonej przez Szkołę diagnozy potrzeb i problemów występujących w społeczności szkolnej.

## § 7

1. Szkoła zapewnia nauczanie, zgodnie z obowiązującymi przepisami prawa oświatowego, w tym również wychowanie do życia w rodzinie oraz religię lub etykę.
2. Udział ucznia w zajęciach religii lub etyki odbywa się za zgodą rodziców.
3. Na zajęcia wychowania do życia w rodzinie uczęszczają wszyscy uczniowie, z wyjątkiem tych, których rodzice wyrazili sprzeciw (rezygnację).
4. Uczniowie, którzy nie uczestniczą w/w zajęciach mają zapewnioną opiekę.



## § 8

W celu realizacji zadań Szkoła współpracuje z poradnią psychologiczno-pedagogiczną, powiatowymi centrami pomocy rodzinie, miejskimi ośrodkami pomocy społecznej właściwymi dla miejsca zamieszkania uczniów i innymi instytucjami wspierającymi uczniów.

## ROZDZIAŁ 3

### Organy szkoły oraz ich kompetencje i warunki współdziałania

## § 9

1. Organami Szkoły są:
  - 1) Dyrektor,
  - 2) Rada Pedagogiczna,
  - 3) Samorząd.
2. Zgodnie z obowiązującymi przepisami prawa oświatowego w Szkole nie tworzy się rady rodziców.

## § 10

1. Spory pomiędzy organami wymienionymi w § 9, rozpatrywane są na terenie Ośrodka przez Dyrektora z zachowaniem obiektywizmu.
2. Rozstrzygnięcie sporu, o którym mowa w ust. 1, odbywa się na wniosek zainteresowanych organów.
3. O sposobie rozstrzygnięcia sporu, Dyrektor informuje zainteresowane organy na piśmie, nie później niż w ciągu 14 dni od dnia złożenia wniosku, o którym mowa w ust. 2.
4. W przypadku sporu między organami Szkoły, w którym stroną jest Dyrektor, powoływany jest Zespół Mediacyjny. W skład Zespołu Mediacyjnego wchodzi po jednym przedstawicielu organów Szkoły z tym, że Dyrektor wyznacza swojego przedstawiciela do pracy w Zespole.
5. Zespół Mediacyjny w pierwszej kolejności powinien prowadzić postępowanie mediacyjne, a w przypadku niemożności rozwiązania sporu, podejmuje decyzję w drodze głosowania.
6. Strony sporu zobowiązane są przyjąć rozstrzygnięcie Zespołu Mediacyjnego jako rozwiązanie ostateczne.

## § 11

1. Dyrektor kieruje działalnością Szkoły.
2. Dyrektor współpracuje z wicedyrektorem ds. dydaktycznych, wicedyrektorem ds. wychowania i opieki, Radą Pedagogiczną i Samorządem.
3. Dyrektor w szczególności:
  - 1) kieruje działalnością Szkoły oraz reprezentuje ją na zewnątrz,
  - 2) sprawuje nadzór pedagogiczny,
  - 3) sprawuje opiekę nad uczniami oraz stwarza warunki harmonijnego rozwoju psychofizycznego poprzez aktywne działania prozdrowotne,
  - 4) kontroluje przestrzeganie przez nauczycieli przepisów prawa dotyczących działalności dydaktycznej oraz innej działalności statutowej,
  - 5) wspomaga nauczycieli w realizacji ich zadań, poprzez organizowanie szkoleń i porad, motywowanie do doskonalenia i rozwoju zawodowego, przedstawia nauczycielom wnioski wynikające ze sprawowanego nadzoru pedagogicznego,
  - 6) zapewnia warunki organizacyjne do realizacji zadań dydaktycznych Szkoły,
  - 7) wykonuje inne zadania wynikające z przepisów szczególnych.

## § 12

1. W skład Rady Pedagogicznej wchodzi wszyscy pracownicy pedagogiczni Ośrodka.
2. Kompetencje Rady Pedagogicznej posiada Rada Pedagogiczna Ośrodka.
3. Rada Pedagogiczna wykonuje kompetencje stanowiące i opiniujące przewidziane w Ustawie.
4. Działalność Rady Pedagogicznej określa Ustawa oraz regulamin Rady Pedagogicznej.

## § 13

1. W Szkole działa Samorząd utworzony ze wszystkich uczniów i wychowanków Ośrodka.
2. Samorząd określa regulamin swojej działalności.
3. Regulamin Samorządu nie może być sprzeczny ze Statutem Szkoły i Ośrodka.
4. Zasady wybierania i działania organów Samorządu określa regulamin. Organy Samorządu są jedynymi reprezentantami ogółu uczniów i wychowanków.
5. Samorząd, w porozumieniu z Dyrektorem, podejmuje działania w zakresie wolontariatu.
6. Samorząd ma prawo przedstawić Radzie Pedagogicznej lub Dyrektorowi wnioski i opinie we wszystkich sprawach Szkoły, a w szczególności dotyczących realizacji podstawowych praw uczniów, takich jak:
  - 1) prawo do zapoznania się z programem nauczania, z jego treścią, celem oraz stawianymi wymaganiami,
  - 2) prawo do jawnej i umotywowanej oceny postępów w nauce i zachowaniu,
  - 3) prawo do organizacji życia szkolnego, umożliwiające zachowanie właściwych proporcji pomiędzy wysiłkiem szkolnym a możliwością rozwijania i zaspakajania własnych zainteresowań,
  - 4) prawo organizowania, w porozumieniu z Dyrektorem, działalności kulturalnej, oświatowej, sportowej, rozrywkowej oraz wolontariatu zgodnie z własnymi potrzebami i możliwościami organizacyjnymi,
  - 5) prawo redagowania i wydawania gazety szkolnej,
  - 6) prawo wyboru nauczyciela pełniącego rolę opiekuna Samorządu,
  - 7) prawo do uchwalania regulaminu Samorządu.
7. Wnioski i opinie, o których mowa w ust. 6, Samorząd przedstawia uprawnionym organom w formie pisemnej za pośrednictwem opiekuna Samorządu.
8. W Ośrodku działa Rada Wolontariatu na zasadach określonych w Statucie Ośrodka.

## ROZDZIAŁ 4

### Organizacja pracy szkoły

## § 14

1. Terminy rozpoczynania i kończenia zajęć dydaktyczno-wychowawczych, przerw świątecznych oraz ferii zimowych i letnich określają odrębne przepisy.
2. Szczegółową organizację nauczania, wychowania i opieki w danym roku szkolnym określa arkusz organizacji, opracowany przez Dyrektora, z uwzględnieniem planu nauczania, o którym mowa w przepisach w sprawie ramowych planów nauczania.
3. Szczegółowe zasady sporządzania arkusza organizacji określają odrębne przepisy.
4. Opracowany arkusz organizacji Dyrektor przekazuje do zaopiniowania zakładowym organizacjom związkowym zgodnie z odrębnymi przepisami.
5. Arkusz organizacji na dany rok szkolny zatwierdza organ prowadzący, po zasięgnięciu opinii organu sprawującego nadzór pedagogiczny.
6. Na podstawie zatwierdzonego arkusza organizacji Dyrektor, z uwzględnieniem zasad ochrony zdrowia i higieny pracy, ustala tygodniowy rozkład zajęć określający organizację zajęć edukacyjnych.
7. W przypadku wprowadzenia do dnia 30 września zmian do zatwierdzonego arkusza organizacji ust. 4-5 stosuje się odpowiednio.

## § 15

1. Podstawową jednostką organizacyjną Szkoły jest oddział (klasa) złożony z uczniów, którzy w jednorocznym cyklu nauki w danym roku szkolnym uczą się wszystkich przedmiotów obowiązkowych, określonych planem nauczania.
2. W Szkole dopuszcza się organizację nauczania w klasach łączonych na wszystkich obowiązkowych zajęciach edukacyjnych.
3. Liczba uczniów w oddziale wynosi do 16.
4. Szkoła może organizować realizację zadań statutowych w innych formach niż oddział.
5. Podstawową formą pracy Szkoły są zajęcia dydaktyczno-wychowawcze prowadzone w systemie klasowo-lekcyjnym.

6. Godzina lekcyjna trwa 45 minut.
7. W uzasadnionych przypadkach dopuszcza się prowadzenie zajęć edukacyjnych w czasie od 30 do 60 minut, zachowując ogólny tygodniowy czas zajęć ustalony w tygodniowym rozkładzie zajęć.
8. Nauczyciel zatrudniony w Ośrodku odpowiada za bezpieczeństwo ucznia podczas zajęć lekcyjnych.
9. Opuszczanie miejsca pracy przez nauczyciela jest możliwe pod warunkiem, że Dyrektor wyrazi na to zgodę, a opiekę nad klasą przejmie w tym czasie inny nauczyciel Ośrodka.
10. Zasady działania grup wychowawczych określa Statut Ośrodka.

#### § 16

W Szkole mogą funkcjonować zespoły przedmiotowe lub inne zespoły robocze powoływane przez Dyrektora.

#### § 17

1. Szkoła organizuje zajęcia dodatkowe, w formach odpowiadających potrzebom i oczekiwaniom uczniów i ich rodziców oraz możliwościom finansowym Szkoły.
2. Udział uczniów w zajęciach dodatkowych jest dobrowolny i bezpłatny.

#### § 18

1. Kształcenie zawodowe uczniów odbywa się na terenie Ośrodka.
2. Praktyczna nauka zawodu jest częścią procesu kształcenia i wychowania uczniów, polegającą w szczególności na przygotowaniu ich do sprawnego działania w procesie produkcyjnym i usługowym oraz przygotowanie do egzaminu zewnętrznego potwierdzającego kwalifikacje zawodowe.
3. Praktyczna nauka zawodu uczniów jest organizowana przez Szkołę w formie zajęć praktycznych.
4. Realizacja praktycznej nauki zawodu (zajęć praktycznych) odbywa się zgodnie z programami nauczania dla poszczególnych zawodów oraz innymi obowiązującymi w tym zakresie przepisami.
5. Na terenie Szkoły działa pracownia szkolna do realizacji zajęć praktycznych.
6. Pracownia zajęć praktycznych jest integralną częścią Szkoły.
7. Działalnością pracowni zajęć praktycznych kieruje, wyznaczony przez Dyrektora, nauczyciel odpowiedzialny za bezpieczeństwo uczniów przebywających w pracowni.
8. Zadaniem pracowni zajęć praktycznych jest realizacja zajęć praktycznych oraz kształcenia zawodowego praktycznego w oparciu o działalność szkoleniowo-ćwiczeniową.
9. W pracowni zajęć praktycznych prowadzona jest nauka zawodu monter zabudowy i robót wykończeniowych w budownictwie.
10. Uczniowie zobowiązani są nosić na zajęciach praktycznych odpowiedni strój roboczy zgodnie z wymogami bezpieczeństwa i higieny pracy.
11. Zajęcia praktyczne organizuje się dla uczniów w celu opanowania przez nich umiejętności zawodowych niezbędnych do podjęcia pracy w danym zawodzie.
12. Celem praktycznej nauki zawodu jest:
  - 1) pogłębienie wiedzy i umiejętności nabytych w toku nauki szkolnej,
  - 2) umiejętność zastosowania wiedzy nabytej w toku nauki szkolnej w pracy zawodowej,
  - 3) opanowanie przez uczniów umiejętności potrzebnych do podjęcia pracy w określonym zawodzie,
  - 4) nabycie umiejętności ujętych w standardach egzaminacyjnych i podstawie programowej.
13. Rodzaje i zakres zdobywanych umiejętności określa program nauczania i podstawy programowe dla poszczególnych zawodów.
14. Czas trwania zajęć praktycznych dla uczniów określony jest w programach nauczania dla danego zawodu.
15. Przebieg realizacji programu praktycznej nauki zawodu podlega udokumentowaniu w dokumentacji:
  - 1) dzienniku szkolnym i arkuszach ocen,
  - 2) dzienniczku praktyk prowadzonym przez ucznia.
16. Zajęcia praktyczne organizowane są w czasie roku szkolnego.

17. W klasie pierwszej w miesiącu wrześniu szkolny inspektor bhp lub inna osoba wyznaczona przez Dyrektora zapoznaje uczniów z przepisami w zakresie przestrzegania porządku i dyscypliny pracy, higieny i bezpieczeństwa pracy i przepisami ppoż.
18. Szczegółową organizację praktycznej nauki zawodu określa regulamin praktycznej nauki zawodu dla Branżowej Szkoły I Stopnia Specjalnej w Młodzieżowym Ośrodku Wychowawczym w Kuźni Raciborskiej.

#### § 19

1. Szkoła umożliwia prowadzenie działalności innowacyjnej i eksperymentalnej.
2. Szkoła może współdziałać ze stowarzyszeniami i innymi organizacjami w zakresie działalności innowacyjnej.

#### § 20

1. Na terenie Szkoły uczniowie nie mogą korzystać z telefonów komórkowych oraz innych urządzeń telekomunikacyjnych audio-wideo.
2. Korzystanie z telefonów komórkowych jest możliwe po zajęciach lekcyjnych, na terenie Ośrodka na zasadach określonych w odrębnym regulaminie.

#### § 21

1. Stosownie do potrzeb i możliwości, w granicach prawa, Szkoła może korzystać z usług wolontariuszy.
2. Udział wolontariuszy w zajęciach organizowanych przez Szkołę jest dopuszczalny, o ile obowiązujące przepisy prawa nie zastrzegają prowadzenia tych zajęć przez nauczycieli lub innych specjalistów.
3. Szkoła stwarza uczniom możliwości dobrowolnego udziału w działaniach z zakresu wolontariatu.
4. Działalność w zakresie wolontariatu odbywa się pod opieką pracownika pedagogicznego Ośrodka.

#### § 22

1. Szkoła współdziała z rodzicami uczniów, zapewniając bezpośredni kontakt z Dyrektorem, wychowawcą, pedagogiem, psychologiem, pracownikami pedagogicznymi.
2. Szkoła przekazuje rodzicom uczniów wszelkie informacje związane z realizacją zadań statutowych szkoły i indywidualną sytuacją dziecka, z poszanowaniem przepisów o ochronie danych osobowych.

#### § 23

Wszelkie zajęcia organizowane przez Szkołę muszą zapewniać ich uczestnikom wymagane prawem warunki bezpieczeństwa i higieny.

### ROZDZIAŁ 5

#### Organizacja pracowni i innych pomieszczeń szkolnych

#### § 24

1. Realizując zadania statutowe Szkoła zapewnia społeczności szkolnej możliwość korzystania z:
  - 1) pomieszczeń do nauki z niezbędnym wyposażeniem, tj.:
    - a) sal dydaktycznych,
    - b) pracowni do nauki teoretycznej nauki zawodu,
    - c) pracowni do nauki praktycznej nauki zawodu,
  - 2) pomieszczeń sanitarno-higienicznych,
  - 3) innych pomieszczeń szkolnych.
2. Uczniowie Szkoły korzystają z posiłków w stołówce Ośrodka.



## § 25

1. Uczniowie Szkoły, nauczyciele i pracownicy niepedagogiczni korzystają z księgozbioru zgromadzonego w bibliotece Ośrodka.
2. Księgozbiór Ośrodka w szczególności służy do wsparcia:
  - 1) realizacji programów nauczania i wychowania,
  - 2) edukacji kulturalnej i informacyjnej uczniów,
  - 3) realizacji potrzeb i zainteresowań uczniów i nauczycieli,
  - 4) doskonalenia warsztatu pracy nauczycieli.
3. Biblioteka wspomaga działania propagujące czytelnictwo poprzez:
  - 1) gromadzenie i udostępnianie podręczników, materiałów ćwiczeniowych oraz innych materiałów poligraficznych,
  - 2) stwarzanie warunków do efektywnego posługiwania się technologiami informacyjno-komunikacyjnymi,
  - 3) rozbudzanie i rozwijanie indywidualnych zainteresowań użytkowników oraz wyrabianie i pogłębianie nawyku czytania i uczenia się,
  - 4) podejmowanie różnorodnych działań rozwijających wrażliwość kulturalną, etniczną i społeczną użytkowników.
4. Inwentaryzację księgozbioru regulują odrębne przepisy.
5. Szczegółowe zasady obowiązujące w bibliotece określa regulamin wprowadzony przez Dyrektora.

## ROZDZIAŁ 6

### Organizacja wewnątrzszkolnego systemu doradztwa zawodowego

## § 26

1. Wewnątrzszkolny system doradztwa zawodowego określa działania podejmowane w Szkole w celu przygotowania uczniów do wyboru zawodu, poziomu i kierunku kształcenia.
2. Szkoła poprzez prowadzoną działalność dydaktyczną i wychowawczą umożliwia uczniom świadomy wybór dalszego kierunku kształcenia i przygotowuje ich do działania przedsiębiorczego oraz podejmowania własnej działalności gospodarczej.
3. Adresatami wewnątrzszkolnego systemu doradztwa zawodowego są: uczniowie, rodzice, nauczyciele, środowisko lokalne.
4. Działania doradcze realizowane są na zasadzie dobrowolności uczestnictwa.
5. W procesie wyboru ścieżki kształcenia, ucznia wspomagają nauczyciele i jego rodzice.
6. Wewnątrzszkolny system doradztwa zawodowego realizowany jest przez doradcę zawodowego zatrudnionego przez Dyrektora.
7. Szkoła organizuje wewnątrzszkolny system doradztwa zawodowego, w szczególności poprzez:
  - 1) diagnozowanie i udzielanie uczniom pomocy w planowaniu dalszego kształcenia i kariery zawodowej,
  - 2) analizowanie potrzeb uczniów na działania ukierunkowane na doradztwo zawodowe,
  - 3) gromadzenie i udostępnianie informacji edukacyjno-zawodowych,
  - 4) prowadzenie zajęć związanych z wyborem dalszego kierunku kształcenia i zawodu,
  - 5) organizowanie zajęć ze specjalistami,
  - 6) koordynowanie działalności edukacyjno-doradczej,
  - 7) współpracę z Radą Pedagogiczną i rodzicami.
8. Celem wewnątrzszkolnego systemu doradztwa zawodowego jest:
  - 1) przygotowanie uczniów do świadomego wyboru dalszej drogi życiowej poprzez świadomy wybór szkoły kolejnego etapu edukacyjnego, kursów zawodowych, zawodu, zakładu pracy,
  - 2) pomaganie uczniom w reorientacji zawodowej w przypadku stwierdzenia niewłaściwego wyboru zawodu,
  - 3) rozwijanie świadomości zawodowej,
  - 4) kształtowanie umiejętności sprawnego komunikowania się, współpracy w grupie i autoprezentacji,
  - 5) nabycie umiejętności przygotowania i pisanie dokumentów towarzyszących poszukiwaniu pracy,
  - 6) rozwijanie umiejętności samooceny i możliwości wykorzystania tej umiejętności,
  - 7) poznanie rynku pracy.



9. Zajęcia związane z wyborem kierunku dalszego kształcenia prowadzone są w oddziale klasowym oraz w formie innych zajęć grupowych i indywidualnych.
10. W Szkole realizowane są, zgodnie z odrębnymi przepisami, zajęcia doradztwa zawodowego w wymiarze 10 godzin na cały cykl kształcenia.
11. Zajęcia z zakresu doradztwa zawodowego są realizowane w oparciu o program przygotowany przez nauczyciela realizującego te zajęcia, dopuszczony do użytku przez Dyrektora, po zasięgnięciu opinii Rady Pedagogicznej.
12. W zakresie doradztwa zawodowego Szkoła współpracuje z poradnią psychologiczno-pedagogiczną oraz poradniami specjalistycznymi i innymi organizacjami wspierającymi pracę szkoły w tym zakresie.

## ROZDZIAŁ 7

### Zadania nauczycieli i innych pracowników szkoły

#### § 27

1. Pracownikami Szkoły są: pracownicy pedagogiczni oraz pracownicy administracji i obsługi.
2. Wszyscy pracownicy Szkoły, o których mowa w ust. 1, zatrudnieni są w Młodzieżowym Ośrodku Wychowawczym w Kuźni Raciborskiej.
3. Zasady zatrudniania pracowników pedagogicznych oraz pracowników administracji i obsługi określają odrębne przepisy.
4. Szczegółowy zakres obowiązków zatrudnionych pracowników określa Dyrektor.

#### § 28

1. Nauczyciel prowadzi pracę dydaktyczno-wychowawczą i opiekuńczą, jest odpowiedzialny za jakość tej pracy i bezpieczeństwo powierzonych jego opiece uczniów.
2. Nauczyciel realizuje zadania wynikające z programu wychowawczo-profilaktycznego Ośrodka.
3. Do zadań nauczyciela należy w szczególności:
  - 1) zapewnienie prawidłowego przebiegu procesu edukacyjnego, w tym:
    - a) realizacja obowiązujących treści wynikających z podstawy programowej i programów nauczania,
    - b) stosowanie właściwych metod nauczania,
    - c) właściwe prowadzenie pozostającej w jego gestii dokumentacji pedagogicznej.
  - 2) prowadzenie zajęć dydaktycznych dostosowanych do aktualnych możliwości uczniów,
  - 3) kontrolowanie obecności uczniów na każdej lekcji,
  - 4) informowanie uczniów o sposobie korzystania z urządzeń znajdujących się w pomieszczeniach szkolnych,
  - 5) przestrzeganie godzin rozpoczęcia i kończenia zajęć edukacyjnych,
  - 6) respektowanie praw uczniów do pełnych przerw międzylekcyjnych,
  - 7) sprawdzanie warunków prowadzenia zajęć (temperatura, świeże powietrze itp.),
  - 8) dopilnowanie porządku i ładu w czasie trwania zajęć,
  - 9) pełnienie dyżurów podczas przerw międzylekcyjnych, zgodnie z opracowanym harmonogramem,
  - 10) doskonalenie swoich wiadomości i umiejętności poprzez podejmowanie doskonalenia zawodowego,
  - 11) rozpoznawanie indywidualnych potrzeb rozwojowych i edukacyjnych oraz możliwości psychofizycznych uczniów,
  - 12) eliminowanie zaległości w wiadomościach i umiejętnościach z poszczególnych przedmiotów i udzielanie pomocy uczniom mającym trudności w przystosowaniu się do życia w grupie oraz oddziale,
  - 13) stosowanie ciekawych form pracy w zakresie rozwijania zainteresowań, uzdolnień, wdrażania do samodzielnego organizowania czasu wolnego,
  - 14) systematyczne ocenianie uczniów zgodnie z przyjętymi przez szkołę zasadami i kryteriami oceniania,
  - 15) dbanie o powierzone mienie Szkoły,
  - 16) współpraca w realizacji zadań w ramach IPET- u.

4. Nauczyciel w swojej pracy powinien cechować się bezstronnością i obiektywizmem w ocenie uczniów, podmiotowym i sprawiedliwym ich traktowaniem, indywidualnym podejściem do spraw każdego ucznia.
5. Czas pracy nauczyciela zatrudnionego w pełnym wymiarze godzin nie może przekraczać 40 godzin tygodniowo.
6. W ramach czasu pracy nauczyciel obowiązany jest:
  - 1) realizować zajęcia dydaktyczne, wychowawcze i opiekuńcze, prowadzone bezpośrednio z uczniami albo na ich rzecz,
  - 2) wykonywać inne czynności wynikające z zadań statutowych Ośrodka, regulaminów organów szkoły i innych dokumentów regulujących pracę Ośrodka,
  - 3) realizować zajęcia i czynności związane z przygotowaniem się do zajęć, samokształceniem i doskonaleniem zawodowym,
  - 4) dokonywać systematycznych wpisów o uczeniu w dziennikach lekcyjnych i zeszytach obserwacji.
7. Zadania nauczyciela wychowawcy określa Statut Ośrodka.

## § 29

1. Dyrektor powierza każdy oddział szczególnej opiece wychowawczej jednemu z nauczycieli uczących w tym oddziale, zwanemu dalej wychowawcą. W przypadku długotrwałej nieobecności wychowawcy, Dyrektor wyznacza zastępcę, który przejmuje jego obowiązki.
2. Dla zapewnienia ciągłości pracy wychowawczej i jej skuteczności wychowawca opiekuje się przydzielonym mu oddziałem, w miarę możliwości, przez cały okres etapu edukacyjnego.
3. Do zadań wychowawcy klasy należy w szczególności:
  - 1) sprawowanie opieki wychowawczej nad uczniami opartej na dobrej znajomości ich sytuacji rodzinnej, zdrowotnej i osobowości, w tym:
    - a) tworzenie warunków wspomagania rozwoju uczniów,
    - b) wspomaganie przygotowania uczniów do życia w rodzinie i w społeczeństwie,
    - c) rozwijanie umiejętności rozwiązywania przez uczniów ich problemów życiowych,
    - d) planowanie i organizowanie, wspólnie z uczniami i wychowawcami ośrodka, różnych form życia zespołowego, rozwijających jednostki i integrujących zespół uczniowski oraz ustalanie treści i formy zajęć na godzinach do dyspozycji wychowawcy,
  - 2) utrzymywanie systematycznych i częstych kontaktów z innymi nauczycielami, w celu koordynowania zadań wychowawczych wobec ogółu uczniów, a także wobec tych, którym potrzebna jest indywidualna opieka,
  - 3) współpraca z wychowawcami grupy ucznia,
  - 4) współpraca z psychologiem, pedagogiem Ośrodka, innymi pracownikami Ośrodka w rozpoznawaniu potrzeb i trudności, w opracowaniu programu wychowawczego oraz planowaniu i koordynowaniu pomocy psychologiczno-pedagogicznej i ocena efektywności udzielanej pomocy,
  - 5) wykonywanie innych obowiązków wynikających z wewnętrznych zasad oceniania,
  - 6) korzystanie w swojej pracy z pomocy merytorycznej i metodycznej nauczycieli-doradców, pedagoga, psychologa, lekarza, kuratorów sądowych,
  - 7) prowadzenie określonej przepisami dokumentacji pracy dydaktyczno-wychowawczej,
  - 8) utrzymywanie kontaktów z rodzicami uczniów w celu poznania i ustalenia potrzeb opiekuńczo-wychowawczych ich dzieci.
4. Dyrektor może odwołać wychowawcę z pełnionej funkcji:
  - 1) z własnej inicjatywy, w przypadku istotnego niewywiązywania się wychowawcy z powierzonych mu obowiązków lub w sytuacji koniecznych zmian organizacyjnych,
  - 2) na pisemny, uzasadniony wniosek wychowawcy.

## § 30

Do zadań nauczyciela bibliotekarza należy w szczególności:

- 1) udostępnianie książek i innych źródeł informacji,
- 2) tworzenie warunków do poszukiwania, porządkowania i wykorzystywania informacji różnych źródeł oraz efektywnego posługiwania się technologią informacyjną,
- 3) gromadzenie, oprawa i selekcja zbiorów,
- 4) prowadzenie katalogów bibliotecznych,
- 5) informowanie o nowościach czytelniczych,

6) współdziałał w przygotowaniu imprez szkolnych, zajęć czytelniczych i konkursów.

### § 31

1. Opiekę psychologiczno-pedagogiczną nad uczniem sprawuje pedagog i psycholog.
2. Do zadań psychologa należy w szczególności:
  - 1) pomaganie uczniom w integracji z klasą (grupą) i adoptowanie do nowego otoczenia,
  - 2) interweniowanie w trudnych sytuacjach wychowawczych,
  - 3) prowadzenie badań, obserwacji, diagnozy indywidualnie i zespołowo,
  - 4) gromadzenie dokumentacji psychologicznej ucznia,
  - 5) rozpoznawanie potencjalnych możliwości oraz indywidualnych potrzeb ucznia,
  - 6) organizowanie różnych form pomocy psychologiczno-pedagogicznej
  - 7) podejmowanie działań profilaktyczno-wychowawczych.
3. Do zadań pedagoga należy w szczególności:
  - 1) diagnozowanie i rozwiązywanie problemów wychowawczych oraz wspieranie rozwoju ucznia,
  - 2) udzielanie pomocy psychologiczno-pedagogicznej adekwatnej do rozpoznanych potrzeb,
  - 3) podejmowanie działań z zakresu profilaktyki uzależnień i innych problemów uczniów,
  - 4) inicjowanie i prowadzenie działań mediacyjnych i interwencyjnych w sytuacjach kryzysowych,
  - 5) pomoc nauczycielom w rozpoznawaniu i rozwijaniu możliwości, predyspozycji i uzdolnień uczniów,
  - 6) wspieranie nauczycieli oraz wychowawców grup wychowawczych w udzielaniu pomocy psychologiczno-pedagogicznej.

### § 32

1. Stałą opiekę zdrowotną nad uczniami w Szkole sprawuje pielęgniarka Ośrodka, a każdy z pracowników Szkoły powinien niezwłocznie zawiadomić Dyrektora o wszelkich dostrzeżonych zdarzeniach, noszących znamiona przestępstwa lub stanowiących zagrożenie dla zdrowia lub życia uczniów.
2. Uczniowie są pod stałą opieką pracowników pedagogicznych. Kończąc lekcje uczniowie przekazywani są pod opiekę wychowawcy grupy lub innego pracownika pedagogicznego.
3. Bezpieczeństwo uczniów monitorowane jest na bieżąco. Dwa razy do roku badany jest poziom bezpieczeństwa w Ośrodku, analizowane i formułowane są wnioski.

## ROZDZIAŁ 8

### Prawa i obowiązki ucznia

### § 33

1. Uczeń ma prawo do:
  - 1) właściwego zorganizowania procesu kształcenia, zgodnie z zasadami higieny pracy umysłowej oraz indywidualnymi możliwościami intelektualnymi,
  - 2) zapoznania się z programem nauczania, z jego treścią, celami i stawianymi wymaganiami,
  - 3) posiadania pełnej wiedzy na temat kryteriów ocen z przedmiotów i zachowania,
  - 4) korzystania z zasad dotyczących sprawdzenia wiedzy i umiejętności,
  - 5) opieki wychowawczej i warunków pobytu w Szkole zapewniających bezpieczeństwo, ochronę przed wszelkimi formami przemocy fizycznej bądź psychicznej oraz ochrony i poszanowania swej godności,
  - 6) otrzymania pomocy w przypadku trudności w nauce,
  - 7) sprawiedliwej, obiektywnej i jawnej oceny ustalonych sposobów kontroli postępów w nauce,
  - 8) rozwijania zainteresowań, zdolności i talentów,
  - 9) swobody wyrażania myśli i przekonań, o ile nie naruszają one dobra osobistego osób trzecich,
  - 10) korzystania z pomocy psychologa i pedagoga Ośrodka,
  - 11) życzliwego, podmiotowego traktowania w procesie dydaktyczno-wychowawczym i resocjalizacyjnym,
  - 12) nietykalności osobistej,



81

- 13) bezpiecznych warunków pobytu w Szkole,
  - 14) korzystania ze wszystkich pomieszczeń i urządzeń, zgodnie z ich przeznaczeniem- przestrzegając regulaminu korzystania z danego pomieszczenia/urządzenia.
  - 15) otrzymania informacji na temat prac pisemnych zgodnie z zasadami wewnątrzszkolnego oceniania,
  - 16) wpływania na życie Szkoły przez działalność samorządową,
  - 17) reprezentowania Szkoły w konkursach, turniejach, przeglądach i zawodach,
  - 18) korzystania z pomocy stypendialnej (lub doraźnej), zgodnie z odrębnymi przepisami,
  - 19) otrzymania wyposażenia szkolnego zgodnie z odrębnymi przepisami.
2. W przypadku naruszenia praw ucznia, o których mowa w ust. 1, uczeń bądź jego rodzic może złożyć skargę lub wniosek zgodnie z obowiązującą procedurą przyjmowania i rozpatrywania skarg i wniosków.
  3. Z procedurą przyjmowania i rozpatrywania skarg i wniosków uczniowie i ich rodzice zapoznawani są podczas przyjęcia do Ośrodka.

### § 34

Uczeń ma obowiązek przestrzegania postanowień zawartych w Statucie Szkoły, w szczególności w zakresie:

- 1) udziału w zajęciach edukacyjnych, przygotowywania się do nich oraz właściwego zachowania w ich trakcie, poprzez:
  - a) systematyczne uczęszczanie na zajęcia lekcyjne oraz nie spóźnianie się,
  - b) nie opuszczanie zajęć bez usprawiedliwionej przyczyny,
  - c) niezwłoczne usprawiedliwienie nieobecności na zajęciach poprzez zgłoszenie tego faktu do wychowawcy klasy lub wychowawcy grupy,
  - d) uczestniczenie w lekcji w sposób pełny na miarę swoich psychofizycznych możliwości,
  - e) przestrzeganie prawa innych uczniów do pełnego korzystania z lekcji,
  - f) systematyczne przygotowywanie się do zajęć lekcyjnych, posiadanie potrzebnych przyborów szkolnych,
  - g) nieutrudnianie prowadzenia lekcji,
- 2) uczestniczenia w organizowanych zajęciach mających pomóc w nadrobieniu zaległości programowych z poszczególnych przedmiotów, w tym z powodu nieobecności ucznia,
- 3) dbania o właściwy strój, przestrzegania zasad higieny osobistej i estetyki,
- 4) właściwego zachowania wobec nauczycieli, innych pracowników Szkoły oraz pozostałych uczniów i ich rodziców,
- 5) przestrzegania porządku, bezpieczeństwa i higieny nauki, w szczególności poprzez:
  - a) dbanie o kulturę słowa w Szkole i poza nią,
  - b) przeciwstawianie się przejawom wulgarności i brutalności,
  - c) szanowanie wolności i godności osobistej drugiego człowieka,
  - d) szanowanie poglądów i przekonań innych,
  - e) szanowanie mienia, sprzętu szkolnego i pomocy naukowych,
  - f) dbanie o wspólne dobro, ład i porządek w Szkole,
  - g) ponoszenie odpowiedzialności materialnej za wyrządzone szkody w Szkole, jak i wobec osób indywidualnych,
  - h) dbanie o autorytet i honor Szkoły w środowisku oraz pielęgnowanie jej tradycji,
  - i) okazywanie pomocy osobom starszym, słabszym i dzieciom,
  - j) zachowanie się zgodnie z obowiązującymi normami społecznymi, etycznymi i zwyczajami w miejscach publicznych,
  - k) dążenie do polubownego rozwiązywania konfliktów koleżeńskich,
  - l) podporządkowywanie się zaleceniom i zarządzeniom Dyrektora, Rady Pedagogicznej, poszczególnych nauczycieli, pracowników Ośrodka oraz ustaleniom Samorządu, w zakresie bezpieczeństwa, porządku i organizacji pracy Szkoły,
  - ł) przestrzeganie regulaminów znajdujących się w pracowniach oraz instrukcji obsługi urządzeń, podczas korzystania ze sprzętu i pomieszczeń szkolnych,
  - m) respektowanie prawa każdego człowieka do nietykalności fizycznej i bezpieczeństwa psychicznego,
  - n) dbanie o bezpieczeństwo i zdrowie własne oraz kolegów – uczniom zabrania się palenia tytoniu, picia alkoholu, używania narkotyków i innych środków odurzających.

## § 35

1. Ucznia nagradza się za rzetelną naukę, wzorową postawę i szczególne osiągnięcia.
2. Rodzaje nagród:
  - 1) pochwała ustna,
  - 2) dyplom
  - 3) nagroda rzeczowa,
  - 4) list pochwalny do rodziców.
3. Nagrody przyznaje Dyrektor na wniosek wychowawcy klasy, Rady Pedagogicznej lub Samorządu.
4. Pochwałę ustną otrzymuje uczeń, który w miarę swoich możliwości w sposób nienaganny wywiązuje się z zadań związanych z nauką, aktywnie uczestniczy w życiu klasy i Szkoły, nie narusza norm regulaminu Ośrodka.
5. Dyplom otrzymuje uczeń, który wykazuje inicjatywę, nie narusza obowiązków, o których mowa w § 34 Statutu Szkoły.
6. Nagrodę rzeczową otrzymuje uczeń szczególnie zaangażowany w realizację obowiązków szkolnych, osiągający wysokie wyniki w nauce oraz prezentujący nienaganną postawę moralną.
7. List pochwalny do rodziców otrzymuje uczeń klasy, który wzorowo wypełnia obowiązki, o których mowa w § 34 Statutu Szkoły.
8. Nagrody, o których mowa w ust. 2, uczeń otrzymuje niezwłocznie po zaistnieniu okoliczności uzasadniających ich przyznanie.
9. Uczniowi lub jego rodzicom przysługuje prawo wniesienia sprzeciwu (zastrzeżenia) wobec zastosowanej nagrody, gdy uznają, że jest nieadekwatna do uczniowskich osiągnięć.
10. Sprzeciw może być złożony do Dyrektora, w formie pisemnej, niezwłocznie po otrzymaniu nagrody nie później niż w ciągu 3 dni od zakończenia zajęć dydaktyczno-wychowawczych.
11. Dyrektor, po ustaleniu z wychowawcą klasy lub organem, na którego wniosek została przyznana nagroda, rozpatruje złożony sprzeciw.
12. O podjętych ustaleniach, Dyrektor informuje na piśmie ucznia i jego rodziców nie później niż do 5 dni od otrzymania sprzeciwu.
13. Ustalenia Dyrektora w sprawie wniesionego sprzeciwu są ostateczne.

## § 36

1. Wobec uczniów nieprzestrzegających przepisów prawa lub naruszających swoje obowiązki, o których mowa w § 34 Statutu Szkoły, mogą być stosowane następujące kary:
  - 1) upomnienie wychowawcy klasy,
  - 2) upomnienie Dyrektora,
  - 3) nagana Dyrektora wraz z powiadomieniem sądu i rodziców.
2. Upomnienie wychowawcy klasy otrzymuje uczeń, który sporadycznie nie wypełnia obowiązków, o których mowa w § 34 pkt 1-5 lit. a-f) Statutu Szkoły.
3. Upomnienie Dyrektora otrzymuje uczeń, który regularnie nie wypełnia obowiązków, o których mowa w § 34 pkt 1-5 lit. a-f) Statutu Szkoły.
4. Naganę Dyrektora otrzymuje uczeń, który rozmyślnie nie wypełnia obowiązków, o których mowa w § 34 Statutu Szkoły.
5. O nałożonej karze, o której mowa w ust. 1, informuje się ucznia w trybie natychmiastowym, w formie pisemnej.
6. Uczeń ma prawo odwołać się od nałożonej kary do:
  - 1) Dyrektora, w ciągu tygodnia od dnia nałożenia kary w przypadku, o którym mowa w ust. 1 pkt 1,
  - 2) Rady Pedagogicznej, w ciągu tygodnia od dnia nałożenia kary w przypadkach, o których mowa w ust. 1 pkt 2-3.
7. Ostateczne decyzje w sprawie odwołań, o których mowa w ust. 6, podejmuje odpowiednio Dyrektor lub Rada Pedagogiczna.

## ROZDZIAŁ 9

### Warunki i sposób oceniania wewnątrzszkolnego uczniów

## § 37

1. Ogólne zasady oceniania, klasyfikowania i promowania uczniów oraz wydawania świadectw szkolnych określają odrębne przepisy.
2. Ocenianie osiągnięć edukacyjnych i zachowania ucznia odbywa się w ramach oceniania wewnątrzszkolnego.
3. Ocenianiu podlegają:
  - 1) osiągnięcia edukacyjne ucznia,
  - 2) zachowanie ucznia.
4. Ocenianie osiągnięć edukacyjnych ucznia polega na rozpoznawaniu przez nauczycieli poziomu i postępów w opanowaniu przez ucznia wiadomości i umiejętności w stosunku do wymagań edukacyjnych wynikających z podstawy programowej, określonej w odrębnych przepisach i realizowanych w szkole programów nauczania.
5. Ocenianie zachowania ucznia polega na rozpoznawaniu przez wychowawcę klasy, nauczycieli oraz wychowawców grup wychowawczych stopnia respektowania przez ucznia zasad współżycia społecznego i norm etycznych oraz obowiązków ucznia określonych w Statucie Szkoły.
6. Ocenianie wewnątrzszkolne ma na celu:
  - 1) informowanie ucznia o poziomie jego osiągnięć edukacyjnych i jego zachowaniu oraz o postępach w tym zakresie,
  - 2) wspomaganie ucznia w samodzielnym planowaniu swojego rozwoju,
  - 3) przekazywanie uczniom informacji zwrotnej dotyczącej mocnych i słabych stron ich pracy, oraz ustalenie w formie ustnej i pisemnej (sprawdziany i prace klasowe) kierunków dalszej pracy,
  - 4) motywowanie uczniów do dalszych postępów w nauce i zachowaniu,
  - 5) dostarczenie rodzicom oraz innym nauczycielom informacji o postępach, trudnościach w nauce, zachowaniu oraz szczególnych uzdolnieniach ucznia,
  - 6) umożliwienie nauczycielom doskonalenia organizacji i metod pracy dydaktyczno-wychowawczej.
7. Ocenianie wewnątrzszkolne obejmuje:
  - 1) formułowanie przez nauczycieli wymagań edukacyjnych niezbędnych do uzyskania śródrocznych i rocznych ocen klasyfikacyjnych z obowiązkowych i dodatkowych zajęć edukacyjnych,
  - 2) ustalanie kryteriów oceniania zachowania,
  - 3) ocenianie bieżące, ustalanie śródrocznych ocen klasyfikacyjnych z obowiązkowych i dodatkowych zajęć edukacyjnych oraz śródrocznej oceny klasyfikacyjnej zachowania,
  - 4) przeprowadzanie egzaminów klasyfikacyjnych,
  - 5) ustalanie rocznych ocen klasyfikacyjnych z obowiązkowych i dodatkowych zajęć edukacyjnych oraz rocznej oceny klasyfikacyjnej zachowania,
  - 6) ustalanie warunków i trybu uzyskania wyższych niż przewidywane rocznych ocen klasyfikacyjnych z zajęć edukacyjnych oraz rocznej oceny klasyfikacyjnej zachowania,
  - 7) ustalanie warunków i sposobu przekazywania rodzicom informacji o postępach i trudnościach w nauce i zachowaniu ucznia oraz o szczególnych uzdolnieniach ucznia.

## § 38

### Szczegółowe warunki i sposoby oceniania

1. Nauczyciele na początku każdego roku szkolnego informują uczniów oraz ich rodziców o:
  - 1) wymaganiach edukacyjnych niezbędnych do uzyskania poszczególnych śródrocznych i rocznych ocen klasyfikacyjnych z zajęć edukacyjnych, wynikających z realizowanego przez siebie programu nauczania,
  - 2) sposobach sprawdzania osiągnięć edukacyjnych uczniów,
  - 3) warunkach i trybie uzyskiwania wyższej niż przewidywana rocznej oceny klasyfikacyjnej z zajęć edukacyjnych.
2. Wychowawca klasy na początku każdego roku szkolnego informuje uczniów oraz ich rodziców o:
  - 1) warunkach i sposobie oraz kryteriach oceniania zachowania,
  - 2) warunkach i trybie otrzymania wyższej niż przewidywana rocznej oceny klasyfikacyjnej zachowania.

3. Oceny są jawne dla uczniów i ich rodziców. Przekazywane są uczniowi na bieżąco podczas zajęć edukacyjnych. Rodzice i wychowawcy grup wychowawczych informowani są na temat ocen podczas spotkań z wychowawcą oraz w trakcie indywidualnych kontaktów z nauczycielami.
4. Na wniosek ucznia lub jego rodziców nauczyciel uzasadnia ustaloną ocenę.
5. Na wniosek ucznia lub jego rodziców sprawdzone i ocenione pisemne prace kontrolne, dokumentacja dotycząca egzaminu klasyfikacyjnego, egzaminu poprawkowego oraz inna dokumentacja dotycząca oceniania ucznia jest udostępniana do wglądu uczniowi lub jego rodzicom.
6. Sprawdzone i ocenione pisemne prace ucznia są udostępniane uczniowi i jego rodzicom w obecności nauczyciela przedmiotu przez jeden bieżący rok szkolny.
7. Podczas wglądu - prace pisemne oraz inna dokumentacja dotycząca oceniania może być kopiowana lub powielana.
8. Nauczyciel jest obowiązany indywidualizować prace z uczniem na zajęciach edukacyjnych odpowiednio do potrzeb rozwojowych i edukacyjnych oraz możliwości psychofizycznych ucznia.
9. W przypadku ucznia posiadającej orzeczenie o potrzebie kształcenia specjalnego albo indywidualnego nauczania, dostosowanie wymagań edukacyjnych do indywidualnych potrzeb rozwojowych i edukacyjnych oraz możliwości psychofizycznych ucznia może nastąpić na podstawie tego orzeczenia.
10. Przy ustalaniu oceny z wychowania fizycznego należy w szczególności brać pod uwagę wysiłek wkładany przez ucznia w wywiązywanie się z obowiązków wynikających ze specyfiki tych zajęć, a także systematyczność udziału ucznia w zajęciach oraz aktywność ucznia w działaniach podejmowanych przez Szkołę na rzecz kultury fizycznej.
11. Dyrektor zwalnia ucznia:
  - 1) z wykonywania określonych ćwiczeń fizycznych na zajęciach wychowania fizycznego, na podstawie opinii o ograniczonych możliwościach wykonywania przez ucznia tych ćwiczeń, wydanej przez lekarza, na czas określony w tej opinii,
  - 2) z realizacji zajęć wychowania fizycznego lub informatyki, na podstawie opinii o braku możliwości uczestniczenia ucznia w tych zajęciach wydanej przez lekarza, na czas określony w tej opinii.
12. Jeżeli okres zwolnienia ucznia z zajęć wychowania fizycznego lub informatyki uniemożliwia ustalenie śródrocznej lub rocznej oceny klasyfikacyjnej, w dokumentacji przebiegu nauczania zamiast oceny klasyfikacyjnej wpisuje się „zwolniony”.
13. Zasady oceniania z religii lub etyki określają odrębne przepisy.
14. Sprawdzanie wiedzy i umiejętności ucznia przybiera następujące formy:
  - 1) odpowiedzi ustne (opowiadanie, wygłaszanie z pamięci, udział w dyskusji, dialog, argumentowanie, wnioskowanie),
  - 2) prace pisemne w klasie:
    - a) kartkówka - dotyczy ostatniego tematu (zagadnienia) bez zapowiedzi - czas trwania do 15 minut,
    - b) sprawdzian - obejmuje nie więcej niż 1 dział, zapowiedziany na tydzień przed wyznaczonym terminem - czas trwania do 45 minut,
    - c) praca klasowa - według specyfiki przedmiotu, zapowiedziana z tygodniowym wyprzedzeniem, poprzedzona wpisem w dzienniku, lekcją powtórzeniową - czas trwania 1-2 godziny lekcyjne; w jednym dniu można przeprowadzić w danej klasie tylko jedną pracę klasową,
    - d) dyktanda - poprzedzone ćwiczeniami mającymi na celu powtórzenie zasad pisowni,
    - e) testy różnego typu (otwarty, wyboru, zamknięty, problemowy, zadaniowy) - według specyfiki przedmiotu, zapowiedziany z tygodniowym wyprzedzeniem, sprawdzający znajomość treści problemowych etapami.
  - 3) aktywność na lekcji.
15. Liczba sprawdzianów w tygodniu nie może być większa niż 3.
16. Oceny bieżące, śródroczne, roczne i końcowe oceny klasyfikacyjne z zajęć edukacyjnych ustala się w stopniach według następującej skali:
  - 1) stopień celujący - 6,
  - 2) stopień bardzo dobry - 5,
  - 3) stopień dobry - 4,
  - 4) stopień dostateczny - 3,
  - 5) stopień dopuszczający - 2,
  - 6) stopień niedostateczny - 1.



17. Za oceny pozytywne uznaje się oceny od dopuszczającej do celującej, a ocena niedostateczna jest oceną negatywną.
18. W ocenianiu bieżącym dopuszcza się stosowanie znaków: plus (+) i minus (-).
19. Ustala się następujące kryteria ocen:
  - 1) **Stopień celujący** otrzymuje uczeń, który:
    - a) w pełni opanował wiedzę i umiejętności opisane w podstawie programowej danego przedmiotu,
    - b) biegle posługuje się zdobytymi wiadomościami określonymi w programie nauczania danej klasy,
  - 2) **Stopień bardzo dobry** otrzymuje uczeń, który:
    - a) prawie opanował wiedzę i umiejętności opisane w podstawie programowej,
    - b) sprawnie posługuje się zdobytymi wiadomościami, rozwiązuje samodzielnie problemy teoretyczne i praktyczne ujęte programem nauczania, potrafi zastosować posiadaną wiedzę do rozwiązywania zadań i problemów w nowych sytuacjach.
  - 3) **Stopień dobry** otrzymuje uczeń, który:
    - a) nie opanował w pełni wiedzy i umiejętności określonych w podstawie programowej, ale opanował je na poziomie przekraczającym wymagania na ocenę dostateczną,
    - b) poprawnie stosuje wiadomości, rozwiązuje (wykonuje) samodzielnie typowe zadania teoretyczne lub praktyczne według wzorów (przykładów) znanych z lekcji lub podręcznika.
  - 4) **Stopień dostateczny** otrzymuje uczeń, który:
    - a) opanował wiadomości i umiejętności określone programem nauczania w danej klasie na poziomie wymagań zawartych w podstawie programowej,
    - b) rozwiązuje (wykonuje) typowe zadania teoretyczne lub praktyczne o średnim stopniu trudności, które dają się wykorzystać jako uniwersalne umiejętności w sytuacjach szkolnych i pozaszkolnych.
  - 5) **Stopień dopuszczający** otrzymuje uczeń, który:
    - a) ma braki w opanowaniu podstawy programowej, ale braki te nie przekreślają możliwości uzyskania przez ucznia podstawowej wiedzy z danego przedmiotu w ciągu dalszej nauki,
    - b) rozwiązuje (wykonuje) zadania teoretyczne i praktyczne typowe, o niewielkim stopniu trudności, potrzebne w życiu.
  - 6) **Stopień niedostateczny** otrzymuje uczeń, który:
    - a) nie opanował wiadomości i umiejętności, określonych w podstawie programowej przedmiotu nauczania w danej klasie,
    - b) nie jest w stanie rozwiązać (wykonać) zadań o niewielkim (elementarnym) stopniu trudności, nawet z pomocą nauczyciela.
20. Częstotliwość bieżącego oceniania uzależniona jest od liczby godzin danego przedmiotu w tygodniu.
21. Jeżeli dany przedmiot obejmuje:
  - 1) jedną godzinę w tygodniu, wówczas uczeń powinien otrzymać minimum 3 (trzy) oceny w półroczu,
  - 2) dwie godziny w tygodniu, wówczas uczeń powinien otrzymać minimum 4 (cztery) oceny w półroczu,
  - 3) trzy i więcej godzin w tygodniu, wówczas uczeń powinien otrzymać nie mniej niż 5 (pięć) ocen częściowych w półroczu.
22. W ocenianiu należy wziąć pod uwagę to, iż:
  - 1) większość ocen częściowych uczeń powinien uzyskać za różne formy pracy,
  - 2) nauczyciele poszczególnych przedmiotów decydują o różnych formach sprawdzania osiągnięć oraz postępów uczniów,
  - 3) w przypadku uczniów zagrożonych otrzymaniem oceny negatywnej na półrocze uczniowie powinni być poinformowani o tej ocenie na miesiąc przed posiedzeniem klasyfikacyjnej Rady Pedagogicznej w celu otrzymania wskazówek do podwyższenia oceny.
23. Oceny z praktycznej nauki zawodu wystawia nauczyciel zawodu.

### § 39

#### Klasyfikacja śródroczna i roczna

1. Rok szkolny dzieli się na dwa okresy.
  - 1) pierwszy do ferii zimowych,



86

- 2) drugi po feriach zimowych do wakacji (ferii letnich).
2. Uczeń podlega klasyfikacji:
  - 1) śródrocznej i rocznej,
  - 2) końcowej.
3. Klasyfikacja śródroczna polega na okresowym podsumowaniu osiągnięć edukacyjnych ucznia z zajęć edukacyjnych, z uwzględnieniem indywidualnego programu edukacyjno-terapeutycznego opracowanego dla niego na podstawie odrębnych przepisów, i zachowania ucznia oraz ustaleniu śródrocznych ocen klasyfikacyjnych z tych zajęć i śródrocznej oceny klasyfikacyjnej zachowania.
4. Klasyfikację śródroczną przeprowadza się w tygodniu poprzedzającym rozpoczęcie ferii zimowych, a roczną w tygodniu poprzedzającym rozpoczęcie ferii letnich.
5. W szczególnych przypadkach dopuszcza się klasyfikację śródroczną do klasy programowo wyższej w innych terminach.
6. Klasyfikacja roczna polega na podsumowaniu osiągnięć edukacyjnych ucznia z zajęć edukacyjnych i zachowania ucznia w danym roku szkolnym oraz ustaleniu rocznych ocen klasyfikacyjnych z tych zajęć i rocznej oceny klasyfikacyjnej zachowania.
7. Ocena klasyfikacyjna śródroczna i roczna nie jest średnią arytmetyczną ocen cząstkowych, uwzględnia możliwości psychofizyczne ucznia i wysiłek włożony w opanowanie wiedzy i umiejętności z danego przedmiotu.
8. Oceny klasyfikacyjne z zajęć edukacyjnych nie mają wpływu na ocenę klasyfikacyjną zachowania.
9. Przed rocznym posiedzeniem klasyfikacyjnym Rady Pedagogicznej nauczyciele poszczególnych zajęć edukacyjnych zobowiązani są do:
  - 1) poinformowania ucznia i jego rodziców, wychowawcę grupy wychowawczej o przewidywanych rocznych ocenach klasyfikacyjnych - dwa tygodnie przed terminem wystawienia ocen (fakt ten nauczyciel odnotowuje w dzienniku), rodziców informuje się w formie pisemnej, e-mailem lub telefonicznie, za pośrednictwem wychowawcy grupy odnotowując ten fakt w dzienniku lekcyjnym,
  - 2) poinformowania ucznia i jego rodziców, wychowawcę grupy wychowawczej o przewidywanej ocenie negatywnej, z miesięcznym wyprzedzeniem, w celu wskazania treści do opanowania,
  - 3) ustalenia i wpisania do dziennika ostatecznej oceny klasyfikacyjnej, na co najmniej 3 dni przed posiedzeniem Rady.
10. Śródroczne i roczne oceny klasyfikacyjne z obowiązkowych zajęć edukacyjnych ustalają nauczyciele prowadzący poszczególne obowiązkowe zajęcia edukacyjne.
11. Śródroczne i roczne oceny klasyfikacyjne z zajęć praktycznych ustala, w przypadku zajęć praktycznych odbywających się na terenie Szkoły, nauczyciel prowadzący te zajęcia.
12. Śródroczne i roczne oceny klasyfikacyjne z dodatkowych zajęć edukacyjnych ustalają nauczyciele prowadzący poszczególne dodatkowe zajęcia edukacyjne.
13. W przypadku nieklasyfikowania ucznia z obowiązkowych lub dodatkowych zajęć edukacyjnych w dokumentacji przebiegu nauczania zamiast oceny klasyfikacyjnej wpisuje się „nieklasyfikowany”.

#### § 40

#### Sposób niwelowania niepowodzeń szkolnych

1. Jeżeli w wyniku klasyfikacji śródrocznej stwierdzono, że poziom osiągnięć edukacyjnych ucznia uniemożliwi lub utrudni kontynuowanie nauki w klasie programowo wyższej, Szkoła, podejmuje wszelkie możliwe działania zmierzające do wyrównania szans edukacyjnych.
2. Uczeń ma prawo do poprawy ocen negatywnych.
3. Poprawa obejmuje zakres wymagań edukacyjnych dostosowanych do indywidualnych możliwości ucznia.
4. Uczeń ma prawo zwrócić się do nauczyciela o pomoc w zrozumieniu nieopanowanego materiału.
5. Szkoła stwarza formy pomocy uzupełnienia braków edukacyjnych w postaci:
  - 1) możliwości korzystania z pomocy pracowników pedagogicznych (nauczycieli, wychowawców, pedagoga, psychologa),
  - 2) udostępnienia bazy dydaktycznej Ośrodka,
  - 3) prowadzenia pracy na bazie IPET.



## § 41 Egzamin klasyfikacyjny

1. Uczeń może nie być klasyfikowany z jednego, kilku albo wszystkich zajęć edukacyjnych, jeżeli brak jest podstaw do ustalenia śródrocznej lub rocznej oceny klasyfikacyjnej z powodu nieobecności ucznia na zajęciach edukacyjnych przekraczającej połowę czasu przeznaczonego na te zajęcia odpowiednio w pierwszym lub drugim półroczu danego roku szkolnego.
2. Uczeń nieklasyfikowany z powodu usprawiedliwionej nieobecności może zdawać egzamin klasyfikacyjny.
3. Uczeń niesklasyfikowany jest zobowiązany do złożenia podania do Dyrektora w terminie do dnia posiedzenia klasyfikacyjnej Rady Pedagogicznej.
4. Na wniosek ucznia niesklasyfikowanego z powodu nieusprawiedliwionej nieobecności lub na wniosek rodziców Rada Pedagogiczna może wyrazić zgodę na egzamin klasyfikacyjny.
5. Termin egzaminu klasyfikacyjnego uzgadnia się z uczniem i jego rodzicami. Uzgodnieniu podlega także liczba zajęć edukacyjnych, z których uczeń może zdawać egzamin w ciągu jednego dnia.
6. Egzaminy klasyfikacyjne przeprowadza się w formie pisemnej i ustnej.
7. Egzamin klasyfikacyjny z informatyki i wychowania fizycznego ma przede wszystkim formę zadań praktycznych.
8. Egzamin klasyfikacyjny z zajęć praktycznych ma formę zadań praktycznych.
9. Termin egzaminu klasyfikacyjnego wyznacza Dyrektor, nie później niż w dniu poprzedzającym dzień zakończenia rocznych zajęć dydaktyczno-wychowawczych.
10. Egzamin klasyfikacyjny przeprowadza komisja powołana przez Dyrektora. W skład komisji wchodzi:
  - 1) nauczyciel prowadzący dane zajęcia edukacyjne - jako przewodniczący komisji,
  - 2) nauczyciel prowadzący takie same lub pokrewne zajęcia edukacyjne.
11. Podczas egzaminu klasyfikacyjnego mogą być obecni, w charakterze obserwatorów, rodzice ucznia.
12. Z przeprowadzonego egzaminu klasyfikacyjnego sporządza się protokół zawierający:
  - 1) nazwę zajęć edukacyjnych, z których był przeprowadzony egzamin,
  - 2) skład komisji,
  - 3) termin egzaminu,
  - 4) imię i nazwisko ucznia ,
  - 5) zadania egzaminacyjne,
  - 6) ustaloną ocenę klasyfikacyjną.
13. Do protokołu dołącza się pisemne prace ucznia, zwięzłą informację o ustnych odpowiedziach ucznia i zwięzłą informację o wykonaniu przez ucznia zadania praktycznego. Protokół stanowi załącznik do arkusza ocen ucznia.
14. Uczeń, który nie przystąpił do egzaminu klasyfikacyjnego w wyznaczonym terminie z przyczyn usprawiedliwionych, ma prawo przystąpić do niego w dodatkowym terminie wyznaczonym przez Dyrektora.
15. Dla ucznia nieklasyfikowanego z zajęć praktycznych z powodu usprawiedliwionej nieobecności, Szkoła organizuje zajęcia umożliwiające uzupełnienie programu nauczania i ustalenie śródrocznej lub rocznej oceny klasyfikacyjnej z zajęć praktycznych.
16. Ustalona przez nauczyciela albo uzyskana w wyniku egzaminu klasyfikacyjnego ocena klasyfikacyjna z zajęć edukacyjnych jest ostateczna, z zastrzeżeniem § 42.

## § 42

### **Procedura postępowania w przypadku ustalenia rocznej oceny klasyfikacyjnej niezgodnie z przepisami prawa w zakresie trybu ustalania tej oceny**

1. Uczeń lub jego rodzice, którzy uznali, że roczna ocena klasyfikacyjna została ustalona niezgodnie z przepisami prawa dotyczącymi trybu ustalania tej oceny ma prawo zgłoszenia zastrzeżeń do Dyrektora, od dnia ustalenia rocznej oceny klasyfikacyjnej z zajęć edukacyjnych lub rocznej oceny klasyfikacyjnej zachowania, nie później niż w terminie 2 dni roboczych od zakończenia rocznych zajęć dydaktyczno-wychowawczych.
2. Zastrzeżenia muszą być zgłoszone na piśmie i zawierać uzasadnienie złamania procedury ustalania oceny.
3. Dyrektor rozpatruje zastrzeżenia w ciągu 2 dni, podejmując stosowną decyzję, o której informuje na piśmie ucznia lub jego rodziców.

4. W przypadku stwierdzenia, że roczna ocena klasyfikacyjna z zajęć edukacyjnych lub roczna ocena klasyfikacyjna zachowania zostały ustalone niezgodnie z przepisami prawa dotyczącymi trybu ustalania tych ocen, Dyrektor powołuje komisję, która:
  - 1) w przypadku rocznej oceny klasyfikacyjnej z zajęć edukacyjnych - przeprowadza sprawdzian wiadomości i umiejętności ucznia, w formie pisemnej i ustnej oraz ustala roczną ocenę klasyfikacyjną z danych zajęć edukacyjnych,
  - 2) w przypadku rocznej oceny klasyfikacyjnej zachowania – ustala roczną ocenę klasyfikacyjną zachowania.
5. Termin sprawdzianu uzgadnia się z uczniem i jego rodzicami.
6. W skład komisji, o której mowa w ust. 4 pkt 1, wchodzi:
  - 1) Dyrektor albo nauczyciel wyznaczony przez Dyrektora - jako przewodniczący komisji,
  - 2) nauczyciel prowadzący dane zajęcia edukacyjne,
  - 3) nauczyciel prowadzący takie same lub pokrewne zajęcia edukacyjne.
7. Nauczyciel, o którym mowa w ust. 6 pkt 2, może być zwolniony z udziału w pracy komisji na własną prośbę lub w innych, szczególnie uzasadnionych przypadkach. W takim przypadku Dyrektor powołuje innego nauczyciela prowadzącego takie same zajęcia edukacyjne, z tym że powołanie nauczyciela zatrudnionego w innej szkole następuje w porozumieniu z dyrektorem tej szkoły.
8. Z prac komisji, o której mowa w ust. 4 pkt 1, sporządza się protokół zawierający w szczególności:
  - 1) nazwę zajęć edukacyjnych,
  - 2) skład komisji,
  - 3) termin sprawdzianu,
  - 4) imię i nazwisko ucznia,
  - 5) zadania sprawdzające,
  - 6) ustaloną ocenę klasyfikacyjną.
9. Do protokołu dołącza się odpowiednio pisemne prace ucznia, zwięzłą informację o ustnych odpowiedziach ucznia i zwięzłą informację o wykonaniu przez ucznia zadania praktycznego. Protokół stanowi załącznik do arkusza ocen ucznia.
10. Uczeń, który z przyczyn usprawiedliwionych nie przystąpił do sprawdzianu w wyznaczonym terminie, może przystąpić do niego w dodatkowym terminie wyznaczonym przez Dyrektora w uzgodnieniu z uczniem i jego rodzicami.
11. Przepisy ust. 1-10, stosuje się odpowiednio w przypadku rocznej oceny klasyfikacyjnej z zajęć edukacyjnych uzyskanej w wyniku egzaminu poprawkowego z tym, że termin zgłoszenia zastrzeżeń wynosi 5 dni od dnia przeprowadzenia egzaminu poprawkowego. W tym przypadku, ocena ustalona przez komisję jest ostateczna.
12. W skład komisji, o której mowa w ust. 4 pkt 2, wchodzi:
  - 1) Dyrektor albo nauczyciel wyznaczony przez Dyrektora - jako przewodniczący komisji,
  - 2) wychowawca klasy,
  - 3) nauczyciel prowadzący zajęcia edukacyjne w danym oddziale,
  - 4) pedagog,
  - 5) psycholog,
  - 6) przedstawiciel Samorządu.
13. Z prac komisji, o której mowa w ust. 4 pkt 2, sporządza się protokół zawierający:
  - 1) skład komisji,
  - 2) termin posiedzenia komisji,
  - 3) imię i nazwisko ucznia,
  - 4) wyniki głosowania,
  - 5) ustaloną ocenę klasyfikacyjną zachowania wraz z uzasadnieniem.
14. Komisja, o której mowa w ust. 4 pkt 2, ustala roczną ocenę klasyfikacyjną zachowania w terminie 5 dni od zgłoszenia zastrzeżeń. Ocena ustalana jest zwykłą większością głosów. W przypadku równej liczby głosów decyduje głos przewodniczącego komisji.
15. Ustalona przez komisję roczna ocena klasyfikacyjna z zajęć edukacyjnych oraz roczna ocena klasyfikacyjna zachowania nie może być niższa od ustalonej wcześniej oceny. Ocena ustalona przez komisję jest ostateczna, z wyjątkiem negatywnej rocznej oceny klasyfikacyjnej z zajęć edukacyjnych, która może być zmieniona w wyniku egzaminu poprawkowego.



#### § 43

### Warunki i tryb uzyskania wyższych niż przewidywane rocznych ocen klasyfikacyjnych

1. Uczeń, jego rodzice lub wychowawca grupy wychowawczej mogą wnioskować do nauczyciela przedmiotu o podwyższenie przewidywanej rocznej oceny z danych zajęć edukacyjnych.
2. Nie może starać się o podwyższenie oceny uczeń, który:
  - 1) nie przygotowywał się systematycznie do zajęć,
  - 2) ma nieusprawiedliwione godziny lekcyjne z danego przedmiotu,
  - 3) nie podjął próby napisania wszystkich prac kontrolnych,
  - 4) nie podejmował na bieżąco prób poprawiania ocen.
3. Uczeń, jego rodzice lub wychowawca grupy wychowawczej powinni złożyć pisemny wniosek, o którym mowa w ust. 1, do Dyrektora w terminie 3 dni od uzyskania informacji o przewidywanej rocznej ocenie z zajęć edukacyjnych.
4. Wniosek powinien zawierać uzasadnienie prośby oraz informację, o jaką ocenę ubiega się uczeń.
5. Po analizie zasadności wniosku Dyrektor lub wyznaczony nauczyciel w ciągu 7 dni informuje ucznia o możliwości (lub jej braku) ubiegania się o wyższą ocenę oraz o terminie i formie sprawdzania poziomu wiedzy i umiejętności ucznia zgodnie z przyjętymi kryteriami na poszczególne oceny.
6. Warunkiem podwyższenia oceny rocznej jest uzyskanie wymaganej odpowiedzi z zakresu materiału przewidzianego na daną ocenę. W przypadku zajęć z wychowania fizycznego i informatyki uwzględnia się predyspozycje i indywidualne możliwości ucznia.
7. Podczas sprawdzania wiedzy i umiejętności ucznia poza nauczycielem prowadzącym, obecny jest również inny nauczyciel tego samego lub pokrewnego przedmiotu.
8. Jeżeli uczeń nie stawia się w określonym terminie (z wyjątkiem choroby, potwierdzonej przez lekarza czy zaistniałej tragicznej sytuacji) lub nie udzieli odpowiedzi w wymaganym zakresie, nauczyciel utrzymuje ocenę proponowaną.
9. Ustalona w ten sposób ocena jest ostateczna w tym trybie postępowania.
10. Dyrektor lub wyznaczony nauczyciel informuje ucznia o ustalonej ocenie najpóźniej 3 dni przed posiedzeniem klasyfikacyjnej Rady Pedagogicznej, dokonuje zapisu oceny w dzienniku zajęć lekcyjnych oraz przekazuje informację wychowawcy klasy.
11. Z podjętych działań sporządza się protokół, który stanowi załącznik do wniosku, o którym mowa w ust. 1.

#### § 44

### Promocja ucznia i ukończenie szkoły

1. Uczeń otrzymuje promocję do klasy programowo wyższej, jeżeli ze wszystkich obowiązkowych zajęć edukacyjnych otrzymał roczne pozytywne oceny klasyfikacyjne.
2. W przypadku uzyskania średniej ocen co najmniej 4,75 i co najmniej bardzo dobrej oceny zachowania uczeń otrzymuje promocję do klasy programowo wyższej z wyróżnieniem.
3. Uczeń, o którym mowa w ust. 2, może również otrzymać list pochwalny oraz list gratulacyjny dla rodziców.
4. Uczeń, który nie spełnił warunków określonych w ust. 1, nie otrzymuje promocji do klasy programowo wyższej i powtarza klasę.
5. Uczeń umieszczony w Ośrodku, posiadający orzeczenie o potrzebie kształcenia specjalnego i mający opóźnienie w realizacji programu nauczania co najmniej jednej klasy oraz uzyskujący ze wszystkich obowiązkowych zajęć edukacyjnych oceny pozytywne, może być promowany do klasy programowo wyższej również w ciągu roku szkolnego.
6. Uczeń kończy Szkołę, jeżeli w wyniku klasyfikacji końcowej otrzymał ze wszystkich obowiązkowych zajęć edukacyjnych pozytywne końcowe oceny klasyfikacyjne i ponadto przystąpił do egzaminu zawodowego.

#### § 45

### Egzamin poprawkowy

1. Uczeń, który w wyniku klasyfikacji rocznej uzyskał ocenę negatywną z jednych albo dwóch obowiązkowych zajęć edukacyjnych, może zdawać egzamin poprawkowy z tych zajęć.
2. Uwzględniając możliwości edukacyjne ucznia Rada Pedagogiczna, jeden raz w ciągu danego etapu edukacyjnego, może podjąć decyzję o promowaniu do klasy programowo wyższej ucznia,



50

- który nie zdał egzaminu poprawkowego z jednych obowiązkowych zajęć edukacyjnych, pod warunkiem, że te zajęcia realizowane są w klasie programowo wyższej.
3. Egzamin poprawkowy składa się z części pisemnej oraz części ustnej, z wyjątkiem egzaminu z wychowania fizycznego i informatyki, z których egzamin ma przede wszystkim formę zadań praktycznych.
  4. W Szkole prowadzącej kształcenie zawodowe egzamin poprawkowy z zajęć praktycznych ma formę zadań praktycznych.
  5. Egzamin poprawkowy przeprowadza się w ostatnim tygodniu ferii letnich Termin egzaminu poprawkowego wyznacza Dyrektor do dnia zakończenia rocznych zajęć dydaktyczno-wychowawczych.
  6. Egzamin poprawkowy przeprowadza komisja powołana przez Dyrektora. W skład komisji wchodzi:
    - 1) Dyrektor albo inny nauczyciel wyznaczony przez Dyrektora - jako przewodniczący komisji,
    - 2) nauczyciel prowadzący dane zajęcia edukacyjne,
    - 3) nauczyciel prowadzący takie same lub pokrewne zajęcia edukacyjne.
  7. Nauczyciel, o którym mowa w ust. 6 pkt 2, może być zwolniony z udziału w pracy komisji na własną prośbę lub w innych, szczególnie uzasadnionych przypadkach. W takim przypadku Dyrektor powołuje jako osobę egzaminującą innego nauczyciela prowadzącego takie same zajęcia edukacyjne z tym, że powołanie nauczyciela zatrudnionego w innej szkole następuje w porozumieniu z dyrektorem tej szkoły.
  8. Z przeprowadzonego egzaminu poprawkowego sporządza się protokół zawierający:
    - 1) nazwę zajęć edukacyjnych, z których był przeprowadzony egzamin,
    - 2) skład komisji,
    - 3) termin egzaminu,
    - 4) imię i nazwisko ucznia
    - 5) zadania egzaminacyjne,
    - 6) ustaloną ocenę klasyfikacyjną.
  9. Do protokołu dołącza się pisemne prace ucznia, zwięzłą informację o ustnych odpowiedziach ucznia i zwięzłą informację o wykonaniu przez ucznia zadania praktycznego. Protokół stanowi załącznik do arkusza ocen ucznia.
  10. Uczeń, który z przyczyn usprawiedliwionych nie przystąpił do egzaminu poprawkowego w wyznaczonym terminie, może przystąpić do niego w dodatkowym terminie, wyznaczonym przez Dyrektora, nie później niż do końca września.
  11. Uczeń, który nie zdał egzaminu poprawkowego, nie otrzymuje promocji do klasy programowo wyższej i powtarza klasę, z zastrzeżeniem ust. 2.

#### § 46 Ocenianie zachowania

1. Przy ustalaniu oceny klasyfikacyjnej zachowania ucznia, u którego stwierdzono zaburzenia lub inne dysfunkcje rozwojowe, należy uwzględnić wpływ stwierdzonych zaburzeń lub dysfunkcji na jej zachowanie, na podstawie orzeczenia o potrzebie kształcenia specjalnego lub orzeczenia o potrzebie indywidualnego nauczania lub opinii poradni psychologiczno-pedagogicznej, w tym poradni specjalistycznej.
2. Ocena klasyfikacyjna zachowania nie ma wpływu na:
  - 1) oceny klasyfikacyjne z zajęć edukacyjnych,
  - 2) promocję do klasy programowo wyższej lub ukończenie Szkoły.
3. Ocenie zachowania podlegają:
  - 1) kultura osobista - kultura słowa, stosunek do nauczycieli i innych osób, stosowny wygląd, zachowanie w czasie lekcji, przeciwstawianie się przejawom przemocy, agresji i wulgarności,
  - 2) stosunek do nauki - wykonywanie obowiązków szkolnych, punktualność, frekwencja,
  - 3) dbałość o bezpieczeństwo i zdrowie własne oraz innych osób,
  - 4) udział w konkursach - dbałość o honor i tradycje Szkoły,
  - 5) postawa społeczna - postępowanie zgodne z dobrem szkolnej społeczności, oraz udział w życiu placówki, praca w Samorządzie i na rzecz Ośrodka.
4. Ocenę zachowania ustala wychowawca klasy. Przy ustalaniu oceny powinien wziąć pod uwagę opinię nauczycieli innych przedmiotów oraz wychowawców grup wychowawczych
5. Wychowawca klasy przed rocznym posiedzeniem klasyfikacyjnym Rady Pedagogicznej zobowiązany jest poinformować ucznia i jego rodziców, w formie pisemnej lub ustnej

- o przewidywanej rocznej ocenie klasyfikacyjnej zachowania w terminie 2 tygodni przed posiedzeniem Rady.
6. Wychowawca klasy zobowiązany jest do uzasadnienia wystawienia oceny nagannej.
  7. Jedno z niżej wymienionych zachowań obniża ocenę proponowaną przez wychowawcę klasy, innych nauczycieli i wychowawców grup wychowawczych:
    - 1) palenie papierosów, zażywanie narkotyków, picie alkoholu na terenie Szkoły, Ośrodka i poza nim,
    - 2) nieusprawiedliwione godziny lekcyjne,
    - 3) spóźnienie na lekcje,
    - 4) aroganckie zachowania w stosunku do nauczycieli, wychowawców i kolegów,
    - 5) niszczenie mienia Ośrodka,
    - 6) wulgarne słownictwo,
    - 7) czynna agresja, np.: pobicie kolegi,
    - 8) poniżanie godności osobistej rówieśników i dorosłych (rodziców, nauczycieli, wychowawców i pracowników Ośrodka),
    - 9) nieodpowiedni strój i wygląd.
  8. Ocena zachowania jest ustalana w oparciu o obowiązującą w Szkole skalę ocen ułożoną w porządku malejącym:
    - 1) wzorowa,
    - 2) bardzo dobra,
    - 3) dobra,
    - 4) poprawna,
    - 5) nieodpowiednia,
    - 6) naganna.
  9. Obowiązują następujące kryteria ocen zachowania:
    - 1) **ocena wzorowa:**
      - a) uczeń nie ma nieusprawiedliwionych nieobecności i spóźnień,
      - b) jest taktowny, koleżeński, życzliwy, szanuje cudzą godność,
      - c) dba o swój wygląd zewnętrzny,
      - d) rzetelnie wywiązuje się z powierzonych mu zadań,
      - e) dba o mienie szkolne, w tym o podręczniki i inne przybory,
      - f) korzysta z różnych form zajęć dodatkowych, dba o swój rozwój na miarę własnych możliwości,
      - g) bierze czynny udział w życiu klasy, szkoły i Ośrodka,
      - h) reprezentuje placówkę na zewnątrz,
      - i) nie ulega żadnym nałogom.
    - 2) **ocena bardzo dobra:**
      - a) uczeń jest pilny, punktualny, sumienny i systematyczny w wykonywaniu swoich obowiązków,
      - b) jego postawa i kultura osobista nie budzą zastrzeżeń nauczycieli i jest zgodna z regulaminem Ośrodka,
      - c) bierze udział w pracach na rzecz klasy i Szkoły,
      - d) szanuje mienie Ośrodka i otoczenia,
      - e) prezentuje przyjętą za normę kulturę słowa i kulturę osobistą,
      - f) dba o bezpieczeństwo i zdrowie własne oraz innych osób,
      - g) dba o strój i wygląd stosowny do zajęć w Szkole.
    - 3) **ocena dobra:**
      - a) uczeń punktualnie uczęszcza na wszystkie zajęcia szkolne (lekcje, koła zainteresowań, zajęcia sportowe i inne),
      - b) dobrze wypełnia obowiązki ucznia, a w przypadku ich naruszenia, stara się poprawić swoje zachowanie,
      - c) wykazuje chęć współpracy z wychowawcami, nauczycielami,
      - d) podejmuje prace na rzecz Szkoły i środowiska w miarę swoich możliwości i uzdolnień,
      - e) uczestniczy w uroczystościach i imprezach szkolnych;
      - f) nie niszczy mienia społecznego i prywatnego,
      - g) nie prowokuje konfliktów i bójek,
      - h) nie znęca się fizycznie lub psychicznie nad słabszymi,
      - i) kultura osobista bez zastrzeżeń (dba o kulturę języka),
      - j) zawsze można na nim polegać, jest uczciwy w kontaktach z rówieśnikami i dorosłymi,
      - k) strój i wygląd zewnętrzny nie odbiega rażąco od ogólnie przyjętych norm.

- 4) **ocena poprawna:**
  - a) zdarza mu się spóźniać na lekcje,
  - b) bywa czasem nietaktowny, nieżyczliwy, czasami popada w konflikty z innymi uczniami,
  - c) poprawnie zachowuje się w stosunku do nauczycieli i innych pracowników placówki,
  - d) mało aktywnie uczestniczy w zajęciach dodatkowych,
  - e) sporadycznie uczestniczy w życiu klasy,
  - f) nie zawsze dba o mienie szkolne, podręczniki i przybory.
- 5) **ocena nieodpowiednia:**
  - a) opuszcza lekcje bez usprawiedliwienia z powodu niepowrotu do Ośrodka w wyznaczonym terminie,
  - b) spóźnia się na lekcje,
  - c) często jest nietaktowny, nieżyczliwy, wchodzi w konflikty z innymi uczniami,
  - d) nieodpowiednio zachowuje się w stosunku do nauczycieli i innych pracowników placówki,
  - e) nie korzysta z zajęć dodatkowych,
  - f) nie uczestniczy w życiu klasy,
  - g) często otrzymuje upomnienia i nagany,
  - h) ulega nałogom.
- 6) **ocena naganna:**
  - a) uczeń nie spełnia obowiązku szkolnego, powtarzają się ucieczki, ponad połowa nieusprawiedliwionej nieobecności i spóźnienia,
  - b) zachowuje się arogancko w stosunku do kolegów, nauczycieli i pracowników Ośrodka,
  - c) przejawia zachowanie zagrażające zdrowiu i życiu,
  - d) przejawia chuligańskie zachowania, np.: celowo niszczy mienie,
  - e) notorycznie dokuczają słabszym,
  - f) nie dba o higienę,
  - g) używa wulgaryzmów,
  - h) nie podejmuje żadnych prób poprawy zachowania.
10. Ustalona przez wychowawcę klasy ocena klasyfikacyjna zachowania jest ostateczna, z zastrzeżeniem § 47.

#### § 47

#### Warunki i tryb uzyskania wyższej niż przewidywana rocznej oceny zachowania

1. Uczeń lub jego rodzice, wychowawcy grup wychowawczych mogą wnioskować do wychowawcy klasy o podwyższenie przewidywanej rocznej oceny zachowania.
2. Ocena zachowania może być podwyższona w przypadku, gdy:
  - 1) zaistnieją okoliczności świadczące o pozytywnych zachowaniach ucznia, osiągnięciach, pracy społecznej,
  - 2) uczeń otrzymał pochwałę Dyrektora,
  - 3) uczeń uzyskał pozytywną opinię samorządu klasowego, nauczycieli i pozostałych pracowników szkoły,
  - 4) uczeń nie otrzymał nagany Dyrektora.
3. Uczeń, jego rodzice lub wychowawca grupy wychowawczej powinni złożyć pisemny wniosek, o którym mowa w ust. 1, do Dyrektora z określeniem oceny, o jaką ubiega się uczeń.
4. Wniosek powinien zostać złożony w terminie 3 dni od przekazania informacji o przewidywanej rocznej ocenie zachowania, ze wskazaniem zaistniałych okoliczności określonych w ust. 2.
5. Do wniosku załącza się samoocenę ucznia i uzasadnienie spełnienia kryteriów na daną ocenę zachowania.
6. Wychowawca klasy ponownie analizuje zachowanie ucznia, uwzględniając załączoną do wniosku samoocenę, opinię samorządu klasowego, nauczycieli i pedagoga, pracowników placówki. W oparciu o tę analizę może ocenę podwyższyć lub utrzymać.
7. Wychowawca klasy informuje ucznia o podwyższeniu lub utrzymaniu oceny zachowania najpóźniej 3 dni przed posiedzeniem klasyfikacyjnej Rady Pedagogicznej.
8. Z podjętych działań sporządzana jest notatka, która stanowi załącznik do arkusza ocen.
9. Ustalona w ten sposób ocena jest ostateczna w tym trybie postępowania.





## § 48

### Kontakty z rodzicami, opiekunem indywidualnym, wychowawcą grupy wychowawczej

1. Na początku każdego roku szkolnego rodzice informowani są o zasadach oceniania z poszczególnych zajęć edukacyjnych oraz o sposobie oceniania zachowania.
2. Rodzice uzyskują informacje na temat postępów ich dziecka poprzez:
  - 1) kontakt bezpośredni:
    - a) spotkania z rodzicami, konsultacje nauczycieli z rodzicami podczas zjazdów rodziców lub wizyt rodziców w Ośrodku (za wcześniejszym ustaleniem terminu spotkania)
    - b) rozmowy indywidualne z wychowawcą i nauczycielami uczącymi w danej klasie,
  - 2) kontakt pośredni:
    - a) rozmowa telefoniczna,
    - b) korespondencja listowna, e-mailowa,
    - c) zapisy w zeszycie przedmiotowym lub za pośrednictwem wychowawcy grupy.

## § 49

### Egzamin potwierdzający kwalifikacje zawodowe

Egzamin potwierdzający kwalifikacje zawodowe przebiega zgodnie z odrębnymi przepisami.

## ROZDZIAŁ 10

### Postanowienia końcowe

## § 50

1. Statut szkoły może ulec zmianie.
2. Organem uprawnionym do wprowadzenia zmian w Statucie Szkoły jest Rada Pedagogiczna.
3. Nowelizacja Statutu następuje w formie uchwały Rady Pedagogicznej.
4. Rada Pedagogiczna upoważnia Dyrektora do opracowania i opublikowania tekstu jednolitego Statutu po każdej jego zmianie.
5. Sprawy wspólne dla Szkoły i Ośrodka zostały uregulowane w Statucie Ośrodka.

## § 51

Dyrektor umożliwi zapoznanie się ze Statutem Szkoły wszystkim członkom społeczności szkolnej, w tym każdorazowo, nowo przyjętym uczniom.

## § 52

1. Szkoła używa pieczęci zgodnie z odrębnymi przepisami.

„Młodzieżowy Ośrodek Wychowawczy w Kuźni Raciborskiej  
Branżowa Szkoła I Stopnia  
47-420 Kuźnia Raciborska, ul. Klasztorna 1  
Tel/fax (32) 41-91-117”
2. Zasady używania pieczęci urzędowych regulują odrębne przepisy.

## § 53

Statut wchodzi w życie z dniem 1 września 2021 roku.

## UZASADNIENIE

Utworzenie szkoły branżowej I stopnia specjalnej uwarunkowane jest koniecznością zapewnienia ciągłości edukacji wychowankom będącym absolwentami szkoły podstawowej funkcjonującej w Młodzieżowym Ośrodku Wychowawczym w Kuźni Raciborskiej. Utworzona szkoła poszerzy dotychczasową ofertę edukacyjną Ośrodka.

W związku z powyższym istnieje uzasadniona potrzeba podjęcia przez Sejmik Województwa Śląskiego niniejszej uchwały.

Sporządziła:

Danuta Maćkowska - Dyrektor Departamentu Edukacji, Nauki i Współpracy z Młodzieżą

Dyrektor  
Departamentu Edukacji, Nauki  
i Współpracy z Młodzieżą

Danuta Maćkowska

CZŁONEK ZARZĄDU  
WOJEWÓDZTWA ŚLĄSKIEGO

Berta Białowięs

Rada Prawny  
10-03-2021

SS

**DRUK**

VI/397

Projekt

**Uchwała Nr VI/ / /2021  
Sejmiku Województwa Śląskiego  
z dnia 2021 roku**

**w sprawie:**

**zamiaru likwidacji Filii w Kłobucku Publicznej Biblioteki Pedagogicznej, wchodzącej  
w skład Regionalnego Ośrodka Doskonalenia Nauczycieli „WOM” w Częstochowie**

Na podstawie: art. 18 pkt 19 lit. f ustawy z dnia 5 czerwca 1998 r. o samorządzie województwa (tekst jednolity: Dz. U. z 2020, poz. 1668), art. 89 ust. 8 ustawy z dnia 14 grudnia 2016 r. Prawo oświatowe (tekst jednolity: Dz. U. z 2020, poz. 910 z późn. zm.) w związku z § 3 ust. 2 rozporządzenia Ministra Edukacji Narodowej z dnia 28 lutego 2013 r. w sprawie szczegółowych zasad działania publicznych bibliotek pedagogicznych (Dz. U. z 2013 r., poz. 369)

**Sejmik Województwa Śląskiego  
uchwala:**

**§ 1**

1. Wyraża się zamiar likwidacji z dniem 30 listopada 2021 roku Filii Publicznej Biblioteki Pedagogicznej z siedzibą w Kłobucku przy ul. Ks. I. Skorupki 46, wchodzącej w skład Regionalnego Ośrodka Doskonalenia Nauczycieli „WOM” z siedzibą w Częstochowie przy Al. Jana Pawła II 126/130.
2. O zamiarze likwidacji Filii, o której mowa w ust. 1, zawiadamia się Śląskiego Kuratora Oświaty w Katowicach.

**§ 2**

Występuje się do Śląskiego Kuratora Oświaty w Katowicach o wydanie opinii w sprawie likwidacji Filii, o której mowa w § 1 ust. 1.

**§ 3**

Zamiar likwidacji Filii, o której mowa w § 1 ust. 1, podejmuje się na wniosek dyrektora Regionalnego Ośrodka Doskonalenia Nauczycieli „WOM” w Częstochowie.

**§ 4**

Wykonanie uchwały powierza się Zarządowi Województwa Śląskiego.

**§ 5**

Uchwała wchodzi w życie z dniem podjęcia.

Dyrektor  
Departamentu Edukacji, Nauki  
i Współpracy z Młodzieżą

Danuta Kwaśkowska

Radiła Prawny  
10-05-2021

S6

## UZASADNIENIE

Biblioteki pedagogiczne są placówkami systemu oświaty i działają w oparciu o ustawę z dnia 14 grudnia 2016 r. Prawo oświatowe. Zgodnie z art. 8 ust. 22 ustawy Prawo oświatowe zakładanie i prowadzenie bibliotek pedagogicznych należy do zadań samorządu województwa. Celem działania bibliotek pedagogicznych jest przede wszystkim służyć środowisku oświatowemu - nauczycielom oraz szkołom i placówkom. Spadek czytelnictwa, jako tendencja ogólnopolska spowodował, że biblioteki muszą dostosowywać swoją ofertę i działalność do realiów, w których funkcjonują oraz do rzeczywistych potrzeb swoich użytkowników. Poprzez sukcesywne poszerzanie oferty o usługi informacyjne i szkoleniowe online, placówki te nie tracą na swojej atrakcyjności i w dalszym ciągu będą służyły nauczycielom we wspieraniu kształcenia i doskonalenia zawodowego.

Samorząd Województwa Śląskiego prowadzi 4 wojewódzkie biblioteki pedagogiczne:

- 1) Pedagogiczną Bibliotekę Wojewódzką w Katowicach z 14 filiami (Będzin, Bytom, Chorzów, Dąbrowa Górnicza, Gliwice, Jaworzno, Mysłowice, Pszczyna, Ruda Śląska, Sosnowiec, Tarnowskie Góry, Tychy, Zabrze, Zawiercie);
- 2) Pedagogiczną Bibliotekę Wojewódzką w Bielsku – Białej z 4 filiami (Cieszyn, Skoczów, Milówka, Żywiec);
- 3) Publiczną Bibliotekę Pedagogiczną w Częstochowie z 4 filiami (Lubliniec, Lelów, Kłobuck, Myszków) wchodzącą w skład Regionalnego Ośrodka Doskonalenia Nauczycieli „WOM” w Częstochowie;
- 4) Pedagogiczną Bibliotekę Wojewódzką w Rybniku z filią Racibórz, wchodzącą w skład Regionalnego Ośrodka Doskonalenia Nauczycieli i Informacji Pedagogicznej „WOM” w Rybniku.

Łącznie w województwie funkcjonują 4 Wojewódzkie Biblioteki Pedagogiczne z 23 Filiami. Celem dostosowania sieci Filii bibliotek pedagogicznych prowadzonych przez Województwo Śląskie do zmieniających się sposobów udostępniania księgozbioru bibliotecznego i rzeczywistych potrzeb nauczycieli, którym w szczególności służyć ma biblioteka pedagogiczna w ramach posiadanych przez Województwo na ten cel środków finansowych, podjęto działania racjonalizacyjne.

Zgodnie z Rozporządzeniem Ministra Edukacji Narodowej z dnia 28 lutego 2013 r. w sprawie szczegółowych zasad działania publicznych bibliotek pedagogicznych, organ prowadzący może zlikwidować Filię biblioteki na wniosek dyrektora. W dniu 15 lutego 2021 r. dyrektor Regionalnego Ośrodka Doskonalenia Nauczycieli „WOM” w Częstochowie złożył wniosek w sprawie likwidacji jednej z czterech Filii biblioteki pedagogicznej, tj.: Filii w Kłobucku Publicznej Biblioteki Pedagogicznej, wchodzącej w skład Regionalnego Ośrodka Doskonalenia Nauczycieli „WOM” w Częstochowie.

Filia ta została wskazana przez Dyrektora placówki do likwidacji ze względu na problemy lokalowe uniemożliwiające kontynuowanie dalszego funkcjonowania w obecnej lokalizacji. Brak możliwości przedłużenia umowy najmu, związany jest z planowanymi przez właściciela budynku pracami remontowymi, co uniemożliwi prowadzenie podstawowej działalności statutowej Biblioteki. Ponadto, analiza funkcjonowania Filii, w dotychczasowej lokalizacji (Zespół Szkół nr 3 w Kłobucku), wykazała, że w ostatnich latach nastąpił znaczący spadek zainteresowania czytelników ofertą zbiorów zgromadzonych w Filii.

Z danych statystycznych dotyczących działalności poszczególnych bibliotek i ich Filii wynika, iż liczba korzystających z oferty bibliotek pedagogicznych spada. Problem ten dotyka wszystkich prowadzonych przez Województwo Śląskie bibliotek pedagogicznych.

Zgodnie z ustawą o finansach publicznych wydatki publiczne powinny być dokonywane w sposób celowy i oszczędny. W obliczu znacznego spadku zainteresowania ofertą bibliotek pedagogicznych Samorząd Województwa Śląskiego podjął działania, mające na celu racjonalizację sieci Filii Bibliotek Pedagogicznych.



Działania te mają na celu dostosowanie sieci Filii bibliotek do zmieniających się sposobów udostępniania księgozbioru bibliotecznego (wykorzystywanie nowoczesnych technologii informacyjnych i katalogu on-line) oraz rzeczywistych potrzeb nauczycieli, którym w szczególności służyć ma biblioteka pedagogiczna, w ramach posiadanych przez Województwo na ten cel środków finansowych. Na zamiar racjonalizacji sieci Filii bibliotek pedagogicznych w szczególności wpłynęły względy lokalowe, a także stale pogarszająca się sytuacja ekonomiczno-finansowa. Wysokość części oświatowej **subwencji ogólnej** w roku 2021 wynosi łącznie dla bibliotek pedagogicznych **11 642 596,29 zł**, natomiast **wydatki** związane z ich działalnością kształtują się na poziomie **15 594 789,00 zł**. Środki dołożone z budżetu województwa wyniosą **3 952 192,71 zł**.

Racjonalizacja sieci Filii bibliotek pedagogicznych, w tym likwidacja Filii w Kłobucku, nie spowoduje utraty pracy przez osoby zatrudnione w placówce, zarówno nauczycieli bibliotekarzy (2 osoby) oraz pracowników obsługi (1 osoba). Trzech pracowników likwidowanej jednostki zostanie zatrudnionych w bibliotece głównej.

Majątek trwały, składający się na wyposażenie Filii, księgozbiory, a także dokumentację, przejmie Biblioteka macierzysta.

Projekty uchwał intencyjnych przekazane zostały – zgodnie z art. 19 ustawy o związkach zawodowych – do reprezentatywnych organizacji związkowych celem konsultacji.

Zapisy rozporządzenia Ministra Edukacji Narodowej z dnia 28 lutego 2013 r. w sprawie szczegółowych zasad działania publicznych bibliotek pedagogicznych (Dz.U. z 2013 r., poz. 369) stanowią, iż Filię biblioteki tworzy, przekształca i likwiduje organ prowadzący na wniosek dyrektora biblioteki, po zasięgnięciu opinii kuratora oświaty, w ramach posiadanych środków.

Filię w Kłobucku Publicznej Biblioteki Pedagogicznej planuje się zlikwidować z dniem 30 listopada 2021 r. Zgodnie z art. 89 ust. 8 ustawy z dnia 14 grudnia 2016 r. Prawo oświatowe (Dz. U. z 2020 r., poz., 910 z późn. zm.), organ prowadzący jest obowiązany, co najmniej na 6 m-cy przed terminem przekształcenia placówki, zawiadomić o zamiarze przekształcenia kuratora oświaty. Właściwym do podjęcia uchwały w sprawie zamiaru likwidacji Filii w Kłobucku Publicznej Biblioteki Pedagogicznej, wchodzącej w skład Regionalnego Ośrodka Doskonalenia Nauczycieli „WOM” w Częstochowie, jest sejmik województwa. Zgodnie z art. 89 ust. 8 ustawy z dnia 14 grudnia 2016 r. Prawo oświatowe do Śląskiego Kuratora Oświaty, po przyjęciu przez Sejmik Województwa Śląskiego przedmiotowej uchwały, zostanie skierowany wniosek o zaopiniowanie zamiaru likwidacji Filii w Kłobucku.

Sporządziła:

Danuta Maćkowska

Dyrektor Departamentu Edukacji, Nauki i Współpracy z Młodzieżą

Dyrektor  
Departamentu Edukacji, Nauki  
i Współpracy z Młodzieżą  
Danuta Maćkowska

CZŁONEK ZASZADU  
WOJEWÓDZTWA ŚLĄSKIEGO  
Danuta Maćkowska

Danuta Maćkowska  
Tomasz Kyja  
10.06.2021

**DRUK**

VI/398

Projekt

**Uchwała Nr VI/ / /2021  
Sejmiku Województwa Śląskiego  
z dnia ..... 2021 roku**

**w sprawie:**

**zamiaru likwidacji Filii w Tarnowskich Górach, Filii w Dąbrowie Górniczej  
Pedagogicznej Biblioteki Wojewódzkiej im. Józefa Lompy w Katowicach**

Na podstawie: art. 18 pkt 19 lit. f ustawy z dnia 5 czerwca 1998 r. o samorządzie województwa (tekst jednolity: Dz. U. z 2020, poz. 1668), art. 89 ust. 8 ustawy z dnia 14 grudnia 2016 r. Prawo oświatowe (tekst jednolity: Dz. U. z 2020, poz. 910 z późn. zm.) w związku z § 3 ust. 2 rozporządzenia Ministra Edukacji Narodowej z dnia 28 lutego 2013 r. w sprawie szczegółowych zasad działania publicznych bibliotek pedagogicznych (Dz. U. z 2013 r., poz. 369)

**Sejmik Województwa Śląskiego  
uchwała:**

**§ 1**

1. Wyraża się zamiar likwidacji z dniem 30 listopada 2021 roku:
  - 1) Filii w Tarnowskich Górach, z siedzibą przy ul. Opolskiej 59, Pedagogicznej Biblioteki Wojewódzkiej im. Józefa Lompy z siedzibą w Katowicach przy ul. Ks. kard. S. Wyszyńskiego 7;
  - 2) Filii w Dąbrowie Górniczej, z siedzibą przy ul. Legionów Polskich 69, Pedagogicznej Biblioteki Wojewódzkiej im. Józefa Lompy w Katowicach.
2. O zamiarze likwidacji Filii, o których mowa w ust. 1, zawiadamia się Śląskiego Kuratora Oświaty w Katowicach.

**§ 2**

Występuje się do Śląskiego Kuratora Oświaty w Katowicach o wydanie opinii w sprawie likwidacji Filii, o których mowa w § 1 ust. 1.

**§ 3**

Zamiar likwidacji Filii, o których mowa w § 1 ust. 1, podejmuje się na wniosek dyrektora Pedagogicznej Biblioteki Wojewódzkiej im. Józefa Lompy w Katowicach.

**§ 4**

Wykonanie uchwały powierza się Zarządowi Województwa Śląskiego.

**§ 5**

Uchwała wchodzi w życie z dniem podjęcia.

Dyrektor  
Departamentu Edukacji, Nauki  
i Współpracy z Młodzieżą  
Danutę Maćkowską

Różica Projekt  
10-05-2021

SS

## UZASADNIENIE

Biblioteki pedagogiczne są placówkami systemu oświaty i działają w oparciu o ustawę z dnia 14 grudnia 2016 r. Prawo oświatowe. Zgodnie z art. 8 ust. 22 ustawy Prawo oświatowe zakładanie i prowadzenie bibliotek pedagogicznych należy do zadań samorządu województwa. Celem działania bibliotek pedagogicznych jest przede wszystkim służyć środowisku oświatowemu - nauczycielom oraz szkołom i placówkom. Spadek czytelnictwa, jako tendencja ogólnopolska spowodował, że biblioteki muszą dostosowywać swoją ofertę i działalność do realiów, w których funkcjonują oraz do rzeczywistych potrzeb swoich użytkowników. Poprzez sukcesywne poszerzanie oferty o usługi informacyjne i szkoleniowe online, placówki te nie tracą na swojej atrakcyjności i w dalszym ciągu będą służyły nauczycielom we wspieraniu kształcenia i doskonalenia zawodowego.

Samorząd Województwa Śląskiego prowadzi 4 wojewódzkie biblioteki pedagogiczne:

- 1) Pedagogiczną Bibliotekę Wojewódzką w Katowicach z 14 filiami (Będzin, Bytom, Chorzów, Dąbrowa Górnicza, Gliwice, Jaworzno, Mysłowice, Pszczyna, Ruda Śląska, Sosnowiec, Tarnowskie Góry, Tychy, Zabrze, Zawiercie);
- 2) Pedagogiczną Bibliotekę Wojewódzką w Bielsku – Białej z 4 filiami (Cieszyn, Skoczów, Miłówka, Żywiec);
- 3) Publiczną Bibliotekę Pedagogiczną w Częstochowie z 4 filiami (Lubliniec, Lelów, Kłobuck, Myszków) wchodzącą w skład Regionalnego Ośrodka Doskonalenia Nauczycieli „WOM” w Częstochowie;
- 4) Pedagogiczną Bibliotekę Wojewódzką w Rybniku z filią Racibórz, wchodzącą w skład Regionalnego Ośrodka Doskonalenia Nauczycieli i Informacji Pedagogicznej „WOM” w Rybniku.

Łącznie w województwie funkcjonują 4 Wojewódzkie Biblioteki Pedagogiczne z 23 Filiami. Celem dostosowania sieci Filii bibliotek pedagogicznych prowadzonych przez Województwo Śląskie do zmieniających się sposobów udostępniania księgozbioru bibliotecznego i rzeczywistych potrzeb nauczycieli, którym w szczególności służyć ma biblioteka pedagogiczna w ramach posiadanych przez Województwo na ten cel środków finansowych, podjęto działania racjonalizacyjne.

Zgodnie z Rozporządzeniem Ministra Edukacji Narodowej z dnia 28 lutego 2013 r. w sprawie szczegółowych zasad działania publicznych bibliotek pedagogicznych organ prowadzący może zlikwidować Filię biblioteki na wniosek dyrektora. W marcu br. dyrektor Pedagogicznej Biblioteki Wojewódzkiej im. Józefa Lompy w Katowicach złożył wnioski w sprawie likwidacji dwóch z czternastu Filii biblioteki pedagogicznej, tj.: Filii w Tarnowskich Górach oraz Filii w Dąbrowie Górniczej.

Filie te zostały wskazane przez Dyrektora placówki do likwidacji ze względu na problemy lokalowe uniemożliwiające kontynuowanie dalszego funkcjonowania w obecnych lokalizacjach. Filia w Tarnowskich Górach na podstawie umowy najmu ma swoją siedzibę w budynku Przedszkola nr 21 w Tarnowskich Górach. Obecnie obowiązująca umowa jest zawarta do 31 sierpnia 2021 roku bez możliwości jej przedłużenia. Identyczna sytuacja ma miejsce w Filii w Dąbrowie Górniczej mającej siedzibę w budynku Zespołu Szkół Zawodowych Szttygarka im. S. Staszica w Dąbrowie Górniczej. Powoduje to konieczność opuszczenia dotychczasowych siedzib. Zmiana lokalizacji Filii wiązałaby się z koniecznością poniesienia kosztów przeprowadzki obu Filii oraz adaptacji nowych pomieszczeń. W obecnej sytuacji wydatkowanie środków na te cele wydaje się nie racjonalne. Ponadto, bliskość Pedagogicznej Biblioteki Wojewódzkiej im. J. Lompy w Katowicach – siedziby głównej, a także Filii w Bytomiu, Gliwicach, Będzinie oraz w Sosnowcu sprawia, że likwidacja Filii nie ograniczy możliwości korzystania przez dotychczasowych użytkowników tych placówek ze zbiorów biblioteki pedagogicznej.

Z danych statystycznych dotyczących działalności poszczególnych bibliotek i ich Filii wynika, iż liczba korzystających z oferty bibliotek pedagogicznych spada. Problem ten dotyka wszystkich prowadzonych przez Województwo Śląskie bibliotek pedagogicznych.

*Handwritten signatures*

100

Zgodnie z ustawą o finansach publicznych wydatki publiczne powinny być dokonywane w sposób celowy i oszczędny. W obliczu znacznego spadku zainteresowania ofertą bibliotek pedagogicznych Samorząd Województwa Śląskiego podjął działania mające na celu racjonalizację sieci Filii Bibliotek Pedagogicznych.

Działania te mają na celu dostosowanie sieci Filii bibliotek do zmieniających się sposobów udostępniania księgozbioru bibliotecznego (wykorzystywanie nowoczesnych technologii informacyjnych i katalogu on-line) oraz rzeczywistych potrzeb nauczycieli, którym w szczególności służyć ma biblioteka pedagogiczna, w ramach posiadanych przez Województwo na ten cel środków finansowych. Na zamiar racjonalizacji sieci Filii bibliotek pedagogicznych w szczególności wpłynęły względy lokalowe, a także stale pogarszająca się sytuacja ekonomiczno-finansowa. Wysokość części oświatowej **subwencji ogólnej** w roku 2021 wynosi łącznie dla bibliotek pedagogicznych **11 642 596,29 zł**, natomiast **wydatki** związane z ich działalnością kształtują się na poziomie **15 594 789,00 zł**. Środki dołożone z budżetu województwa wyniosą **3 952 192,71 zł**.

Racjonalizacja sieci Filii Bibliotek Pedagogicznych, w tym likwidacja Filii w Tarnowskich Górach i Dąbrowie Górniczej, nie spowoduje utraty pracy przez osoby zatrudnione w tych placówkach, zarówno nauczycieli bibliotekarzy oraz pracowników obsługi. Filia w Tarnowskich Górach zatrudnia 4 nauczycieli bibliotekarzy i 1 pracownika obsługi, Filia w Dąbrowie Górniczej zatrudnia 3 nauczycieli bibliotekarzy i 1 pracownika obsługi. Nauczyciele zostaną przeniesieni do innych Filii, a także biblioteki macierzystej w Katowicach, na miejsce osób które odeszły na emeryturę lub odejdą na nią w bieżącym roku. Pracownik obsługi Filii w Tarnowskich Górach również zostanie przeniesiony do biblioteki macierzystej, natomiast pracownikowi obsługi z Filii w Dąbrowie Górniczej, który zatrudniony jest na czas określony, umowa wygasa z dniem 31 sierpnia 2021 r.

Majątek trwały, składający się na wyposażenie filii, księgozbiory, a także dokumentację, przejmie Biblioteka macierzysta, bądź w miarę potrzeb zostanie rozdysponowany do pozostałych bibliotek filialnych.

Projekty uchwał intencyjnych przekazane zostały – zgodnie z art. 19 ustawy o związkach zawodowych – do reprezentatywnych organizacji związkowych celem konsultacji.

Zapisy rozporządzenia Ministra Edukacji Narodowej z dnia 28 lutego 2013 r. w sprawie szczegółowych zasad działania publicznych bibliotek pedagogicznych (Dz.U. z 2013 r., poz. 369) stanowią, iż Filię biblioteki tworzy, przekształca i likwiduje organ prowadzący na wniosek dyrektora biblioteki, po zasięgnięciu opinii kuratora oświaty, w ramach posiadanych środków.

Przedmiotowe Filie Pedagogicznej Biblioteki Wojewódzkiej planuje się zlikwidować z dniem 30 listopada 2021 r. Zgodnie z art. 89 ust. 8 ustawy z dnia 14 grudnia 2016 r. Prawo oświatowe (Dz. U. z 2020 r., poz. 910 z późn. zm.) organ prowadzący jest obowiązany, co najmniej na 6 m-cy przed terminem przekształcenia placówki, zawiadomić o zamiarze przekształcenia kuratora oświaty. Właściwym do podjęcia uchwały w sprawie zamiaru likwidacji Filii w Tarnowskich Górach, Filii w Dąbrowie Górniczej Pedagogicznej Biblioteki Wojewódzkiej im. Józefa Lompy w Katowicach jest sejmik województwa. Zgodnie z art. 89 ust. 8 ustawy z dnia 14 grudnia 2016 r. Prawo oświatowe do Śląskiego Kuratora Oświaty po przyjęciu przez Sejmik Województwa Śląskiego przedmiotowej uchwały zostanie również skierowany wniosek o zaopiniowanie zamiaru likwidacji Filii w Tarnowskich Górach oraz Filii w Dąbrowie Górniczej.

Sporządziła:

Danuta Maćkowska

Dyrektor Departamentu Edukacji, Nauki i Współpracy z Młodzieżą

Dyrektor  
Departamentu Edukacji, Nauki  
i Współpracy z Młodzieżą  
Danuta Maćkowska

CZŁONEK ZARZĄDU  
WOJEWÓDZTWA ŚLĄSKIEGO  
Beata Bielowicz

Raula Praczyk  
10-05-2021

101



**DRUK**

VI/399

Projekt

Uchwała Nr VI/ / /2021  
Sejmiku Województwa Śląskiego  
z dnia ..... 2021 roku

w sprawie:

**zamiaru likwidacji Filii w Raciborzu Pedagogicznej Biblioteki Wojewódzkiej, wchodzącej w skład Regionalnego Ośrodka Doskonalenia Nauczycieli i Informacji Pedagogicznej „WOM” w Rybniku**

Na podstawie: art. 18 pkt 19 lit. f ustawy z dnia 5 czerwca 1998 r. o samorządzie województwa (tekst jednolity: Dz. U. z 2020, poz. 1668), art. 89 ust. 8 ustawy z dnia 14 grudnia 2016 r. Prawo oświatowe (tekst jednolity: Dz. U. z 2020, poz. 910 z późn. zm.) w związku z § 3 ust. 2 rozporządzenia Ministra Edukacji Narodowej z dnia 28 lutego 2013 r. w sprawie szczegółowych zasad działania publicznych bibliotek pedagogicznych (Dz. U. z 2013 r., poz. 369)

**Sejmik Województwa Śląskiego  
uchwala:**

**§ 1**

1. Wyraża się zamiar likwidacji z dniem 30 listopada 2021 roku Filii Pedagogicznej Biblioteki Wojewódzkiej z siedzibą w Raciborzu przy ul. Słowackiego 55, wchodzącej w skład Regionalnego Ośrodka Doskonalenia Nauczycieli i Informacji Pedagogicznej „WOM” z siedzibą w Rybniku przy ul. Parkowej 4a.
2. O zamiarze likwidacji Filii, o której mowa w ust. 1, zawiadamia się Śląskiego Kuratora Oświaty w Katowicach.

**§ 2**

Występuje się do Śląskiego Kuratora Oświaty w Katowicach o wydanie opinii w sprawie likwidacji Filii, o której mowa w § 1 ust. 1.

**§ 3**

Zamiar likwidacji Filii, o której mowa w § 1 ust. 1, podejmuje się na wniosek dyrektora Regionalnego Ośrodka Doskonalenia Nauczycieli i Informacji Pedagogicznej „WOM”.

**§ 4**

Wykonanie uchwały powierza się Zarządowi Województwa Śląskiego.

**§ 5**

Uchwała wchodzi w życie z dniem podjęcia.

Dyrektor  
Departamentu Edukacji, Nauki  
i Współpracy z Młodzieżą  
Danuta Macirowska

Rada Powiatu  
19.10.2021

102

## UZASADNIENIE

Biblioteki pedagogiczne są placówkami systemu oświaty i działają w oparciu o ustawę z dnia 14 grudnia 2016 r. Prawo oświatowe. Zgodnie z art. 8 ust. 22 ustawy Prawo oświatowe zakładanie i prowadzenie bibliotek pedagogicznych należy do zadań samorządu województwa. Celem działania bibliotek pedagogicznych jest przede wszystkim służyć środowisku oświatowemu - nauczycielom oraz szkołom i placówkom. Spadek czytelnictwa jako tendencja ogólnopolska spowodował, że biblioteki muszą dostosowywać swoją ofertę i działalność do realiów, w których funkcjonują oraz do rzeczywistych potrzeb swoich użytkowników. Poprzez sukcesywne poszerzanie oferty o usługi informacyjne i szkoleniowe online, placówki te nie tracą na swojej atrakcyjności i w dalszym ciągu będą służyły nauczycielom we wspieraniu kształcenia i doskonalenia zawodowego.

Samorząd Województwa Śląskiego prowadzi 4 wojewódzkie biblioteki pedagogiczne:

- 1) Pedagogiczną Bibliotekę Wojewódzką w Katowicach z 14 filiami (Będzin, Bytom, Chorzów, Dąbrowa Górnicza, Gliwice, Jaworzno, Mysłowice, Pszczyna, Ruda Śląska, Sosnowiec, Tarnowskie Góry, Tychy, Zabrze, Zawiercie);
- 2) Pedagogiczną Bibliotekę Wojewódzką w Bielsku – Białej z 4 filiami (Cieszyn, Skoczów, Milówka, Żywiec);
- 3) Publiczną Bibliotekę Pedagogiczną w Częstochowie z 4 filiami (Lubliniec, Lelów, Kłobuck, Myszków) wchodzącą w skład Regionalnego Ośrodka Doskonalenia Nauczycieli „WOM” w Częstochowie;
- 4) Pedagogiczną Bibliotekę Wojewódzką w Rybniku z filią Racibórz, wchodzącą w skład Regionalnego Ośrodka Doskonalenia Nauczycieli i Informacji Pedagogicznej „WOM” w Rybniku.

Łącznie w województwie funkcjonują 4 Wojewódzkie Biblioteki Pedagogiczne z 23 filiami. Celem dostosowania sieci Filii bibliotek pedagogicznych prowadzonych przez Województwo Śląskie do zmieniających się sposobów udostępniania księgozbioru bibliotecznego i rzeczywistych potrzeb nauczycieli, którym w szczególności służyć ma biblioteka pedagogiczna w ramach posiadanych przez Województwo na ten cel środków finansowych, podjęto działania racjonalizacyjne.

Zgodnie z Rozporządzeniem Ministra Edukacji Narodowej z dnia 8 lutego 2013 r. w sprawie szczegółowych zasad działania publicznych bibliotek pedagogicznych organ prowadzący może zlikwidować filię biblioteki na wniosek dyrektora. W dniu 3 marca 2021 r. dyrektor Regionalnego Ośrodka Doskonalenia Nauczycieli i Informacji Pedagogicznej „WOM” w Rybniku złożył wniosek w sprawie likwidacji Filii w Raciborzu Pedagogicznej Biblioteki Wojewódzkiej w Rybniku, wchodzącej w skład Regionalnego Ośrodka Doskonalenia Nauczycieli i Informacji Pedagogicznej „WOM” w Rybniku.

Planowana reorganizacja biblioteki jest konsekwencją dokonanej analizy funkcjonowania Filii w dotychczasowej lokalizacji w Państwowej Wyższej Szkole Zawodowej w Raciborzu, gdzie działa biblioteka uczelni wyższej, co wskazuje na bezzasadność utrzymywania i funkcjonowania Filii. Ponadto, w ostatnich latach nastąpił znaczący spadek zainteresowania czytelników ofertą zbiorów zgromadzonych w Filii.

Z danych statystycznych dotyczących działalności poszczególnych bibliotek i ich Filii wynika, iż liczba korzystających z oferty bibliotek pedagogicznych spada. Problem ten dotyczy wszystkich prowadzonych przez Województwo Śląskie bibliotek pedagogicznych.

Zgodnie z ustawą o finansach publicznych wydatki publiczne powinny być dokonywane w sposób celowy i oszczędny. W obliczu znacznego spadku zainteresowania ofertą bibliotek pedagogicznych Samorząd Województwa Śląskiego podjął działania, mające na celu racjonalizację sieci Filii Bibliotek Pedagogicznych.

Działania te mają na celu dostosowanie sieci Filii bibliotek do zmieniających się sposobów udostępniania księgozbioru bibliotecznego (wykorzystywanie nowoczesnych technologii informacyjnych i katalogu on-line) oraz rzeczywistych potrzeb nauczycieli, którym w szczególności

*Am* *ZUS.*

103

służyć ma biblioteka pedagogiczna, w ramach posiadanych przez Województwo na ten cel środków finansowych. Na zamiar racjonalizacji sieci Filii bibliotek pedagogicznych poza względami lokalowymi wpłynęła, także stale pogarszająca się sytuacja ekonomiczno-finansowa. Wysokość części oświatowej **subwencji ogólnej** w roku 2021 wynosi łącznie dla bibliotek pedagogicznych **11 642 596,29 zł**, natomiast **wydatki** związane z ich działalnością kształtują się na poziomie **15 594 789,00 zł**. Środki dołożone z budżetu województwa wyniosą **3 952 192,71 zł**.

Rozważając racjonalizację Biblioteki w Rybniku, zwrócono się do Starosty Raciborskiego, Prezydenta Miasta Racibórz oraz Rektora Państwowej Wyższej Szkoły Zawodowej w Raciborzu z propozycją przejęcia Filii Biblioteki, jednakże żaden z wymienionych podmiotów nie wykazał zainteresowania tym tematem.

Na wniosek Rektora Państwowej Wyższej Szkoły Zawodowej w Raciborzu, Uczelnia przejmie część księgozbioru będącego w zasobach Filii wraz z regałami przesuwными stanowiącymi majątek trwały placówki. Bardzo ważna jest deklaracja Rektora Państwowej Wyższej Szkoły Zawodowej w Raciborzu otwarcia biblioteki Wyższej Szkoły dla osób spoza Uczelni.

Likwidacja Filii w Raciborzu nie spowoduje utraty pracy przez osoby zatrudnione w placówce, zarówno nauczycieli bibliotekarzy (4 osoby) oraz pracowników obsługi (1 osoba). Dla dwóch pracowników likwidowanej jednostki pracodawcą nadal pozostanie Regionalny Ośrodek Doskonalenia Nauczycieli i Informacji Pedagogicznej „WOM” w Rybniku. Natomiast pozostałych dwóch nauczycieli bibliotekarzy znajdzie zatrudnienie w innych samorządowych jednostkach oświatowych, tj. w Zespole Szkół Ogólnokształcących Mistrzostwa Sportowego w Raciborzu i Specjalnym Ośrodku Szkolno-Wychowawczym dla Nieśłyszących i Słabosłyszących w Raciborzu.

Majątek trwały składający się na wyposażenie Filii, księgozbiór, a także dokumentację zlikwidowanej Filii przejmie biblioteka główna w Rybniku.

Projekty uchwał intencyjnych przekazane zostały – zgodnie z art. 19 ustawy o związkach zawodowych – do reprezentatywnych organizacji związkowych celem konsultacji.

Zapisy rozporządzenia Ministra Edukacji Narodowej z dnia 28 lutego 2013 r. w sprawie szczegółowych zasad działania publicznych bibliotek pedagogicznych (Dz.U. z 2013 r., poz. 369) stanowią, iż filię biblioteki tworzy, przekształca i likwiduje organ prowadzący na wniosek dyrektora biblioteki, po zasięgnięciu opinii kuratora oświaty, w ramach posiadanych środków.

Filię w Raciborzu Pedagogicznej Biblioteki Wojewódzkiej w Rybniku planuje się zlikwidować z dniem 30 listopada 2021 r. Zgodnie z art. 89 ust. 8 ustawy z dnia 14 grudnia 2016 r. Prawo oświatowe (Dz. U. z 2020 r., poz. 910 z późn. zm.) organ prowadzący jest obowiązany, co najmniej na 6 m-cy przed terminem przekształcenia placówki, zawiadomić o zamiarze przekształcenia kuratora oświaty. Właściwym do podjęcia uchwały w sprawie zamiaru likwidacji Filii w Raciborzu Pedagogicznej Biblioteki Wojewódzkiej, wchodzącej w skład Regionalnego Ośrodka Doskonalenia Nauczycieli i Informacji Pedagogicznej „WOM” w Rybniku jest sejmik województwa. Zgodnie z art. 89 ust. 8 ustawy z dnia 14 grudnia 2016 r. Prawo oświatowe do Śląskiego Kuratora Oświaty po przyjęciu przez Sejmik Województwa Śląskiego przedmiotowej uchwały zostanie również skierowany wniosek o zaopiniowanie zamiaru likwidacji Filii w Raciborzu.

Sporządziła:

Danuta Maćkowska

Dyrektor Departamentu Edukacji, Nauki i Współpracy z Młodzieżą

Dyrektor  
Departamentu Edukacji, Nauki  
i Współpracy z Młodzieżą  
Danuta Maćkowska

MEMBER ZARZĄDU  
WOJEWÓDZTWA ŚLĄSKIEGO  
Danuta Maćkowska

Rada Programowa  
10-05-2021  
104

**DRUK**

VI / 393

(Projekt)

Uchwała nr ..... / ..... / ..... / .....  
Sejmiku Województwa Śląskiego  
z dnia ..... roku

w sprawie:

**podziału województwa śląskiego na obwody łowieckie oraz zaliczenia obwodów  
łowieckich do kategorii.**

Na podstawie art. 18 pkt 20 oraz art. 89 ust. 1 i 4 ustawy z dnia 5 czerwca 1998 roku o samorządzie województwa (tekst jednolity: Dz. U. z 2020 r., poz. 1668), art. 27 ust. 1 ustawy z dnia 13 października 1995 r. Prawo łowieckie (tekst jednolity: Dz. U. z 2020 r., poz. 1683),

**Sejmik Województwa Śląskiego**

**uchwała:**

**§ 1.**

Dokonuje się podziału województwa śląskiego na obwody łowieckie oraz zaliczenia obwodów łowieckich do kategorii.

**§ 2.**

Graficzny przebieg granic obwodów łowieckich na mapie wraz z przebiegiem graficznym wyłączeń, o których mowa w art. 26 ustawy z dnia 13 października 1995 r. - Prawo łowieckie, stanowi załącznik nr 1 do niniejszej uchwały.

**§ 3.**

Słowny opis granic stanowi załącznik nr 2 do niniejszej uchwały.

**§ 4.**

Wykaz obwodów łowieckich z wyszczególnieniem ich: numerów, powierzchni całkowitej, powierzchni po uwzględnieniu wyłączeń z podziałem na powiaty i gminy, powierzchni gruntów leśnych z podziałem na gminy oraz zaliczenie obwodów łowieckich do jednej z kategorii, stanowi załącznik nr 3 do niniejszej uchwały.

**§ 5.**

Wykonanie niniejszej uchwały powierza się Zarządowi Województwa Śląskiego.

**§ 6.**

1. Uchwała wchodzi w życie po upływie 14 dni od dnia ogłoszenia w Dzienniku Urzędowym Województwa Śląskiego.
2. Uchwała podlega publikacji na stronie internetowej Sejmiku Województwa Śląskiego.

Sejmik Województwa Śląskiego  
Zarząd  
Województwa Śląskiego

Sejmik Województwa Śląskiego  
Zarząd  
Województwa Śląskiego

## Uzasadnienie

**do projektu uchwały Sejmiku Województwa Śląskiego w sprawie podziału województwa śląskiego na obwody łowieckie oraz zaliczenia obwodu łowieckiego do kategorii.**

Samorząd Województwa sprawuje administrację w zakresie łowiectwa jako zadanie z zakresu administracji rządowej. Potrzeba opracowania i zaktualizowania rejestru powierzchniowego obwodów łowieckich województwa śląskiego oraz weryfikacja opisów przebiegu granic obwodów łowieckich wynika z nowelizacji ustawy Prawo łowieckie.

Do tej pory obowiązującym aktem prawnym w tym zakresie jest Uchwała Sejmiku Województwa Śląskiego nr IV/30/9/2013 z 21 stycznia 2013r. w sprawie podziału województwa śląskiego na obwody łowieckie.

Obecnie zachodzi uzasadniona potrzeba uściślenia granic obwodów łowieckich (granice obwodów łowieckich mają zamykać się w granicach województwa), rozwiązania kwestii terenów wyłączonych, kategoryzacji obwodów oraz konieczność dokonania niezbędnych korekt poprzedniego podziału. Opracowanie podziału na obwody łowieckie oraz zmiany granic tych obwodów poprzedzone zostanie przeprowadzeniem weryfikacji i aktualizacji granic tych obwodów. W wyniku ww. prac powstaną dokumenty finalne (mapy, rejestr powierzchniowy obwodów), które po zasięgnięciu opinii dyrektora Regionalnej Dyrekcji Lasy Państwowe, Polskiego Związku Łowieckiego oraz Izby Rolniczej a także uzgodnieniu z Wojewodą i organami wojskowymi, zostaną przedstawione Sejmikowi Województwa, który podejmie stosowną uchwałę w sprawie dokonania podziału województwa śląskiego na obwody łowieckie oraz zaliczenia obwodów łowieckich do kategorii.

Marszałek Województwa Śląskiego przygotował projekt uchwały, zgodnie z art. 27 ust. 2 ustawy Prawo łowieckie przy pomocy Zespołu, który jest jego organem opiniodawczo-doradczym w zakresie przygotowania projektu uchwały. Ww. Zespół został powołany zgodnie z art. 27 ust. 4 ustawy Prawo łowieckie, w którego skład weszli przedstawiciele wymienieni w art. 27 ust. 5 przytoczonej wcześniej ustawy. Projekt uchwały został zaopiniowany, zgodnie z art. 27 ust. 8 pkt 1 lit a ustawy Prawo łowieckie przez: właściwego dyrektora regionalnej dyrekcji Państwowego Gospodarstwa Leśnego Lasy Państwowe, właściwe zarządy okręgowe Polskiego Związku Łowieckiego oraz właściwą izbę rolniczą, a także zgodnie z art. 27 ust. 8 pkt 1 lit. b ww. ustawy został uzgodniony z właściwym wojewodą i organami wojskowymi. Ponadto zgodnie z art. 27 ust. 8 pkt 3 ustawy Prawo łowieckie przedmiotowy projekt uchwały został wyłożony do publicznego wglądu oraz umieszczony na stronie internetowej Urzędu Marszałkowskiego Województwa Śląskiego w celu umożliwienia składania uwag do projektu uchwały - obwieszczenie Marszałka Województwa Śląskiego. Następstwem przeprowadzenia konsultacji społecznych, które miały miejsce od 18 grudnia 2020 r. do 7 stycznia 2021 r., było posiedzenie zespołu opiniodawczo – doradczego Marszałka w dniu 22.01.2021 r., na którym to omówiono uwagi zgłoszone w ramach przeprowadzonych konsultacji społecznych. Łącznie wpłynęło 30 uwag do projektu uchwały, z czego nie uwzględniono 10 uwag, 4 uwagi nie zostały rozpatrzone, gdyż wniesione zostały przez podmioty nieuprawnione do składania uwag na podstawie art. 28 ust. 9 ustawy Prawo łowieckie, jedna uwaga wpłynęła po terminie, jedna uwaga dotyczyła już terenu wyłączonego, natomiast dwie uwagi były niekompletne. Pozostałe uwagi rozpatrzone w terminie określonym w art. 27 ust. 8 pkt. 5 ustawy Prawo łowieckie, tj. przed upływem 45 dni od dnia upływu terminu ich składania. Zgodnie z art. 27 ust. 8 pkt. 8 ustawy Prawo łowieckie zestawienie uwag nieuwzględnionych przez Marszałka Województwa Śląskiego zostaje przekazane Sejmikowi Województwa Śląskiego wraz

z niniejszym uzasadnieniem do projektu uchwały. Pełny wykaz uwag zgłoszonych w procesie konsultacji po obwieszczeniu Marszałka projektu uchwały Sejmiku Województwa Śląskiego dot. podziału województwa śląskiego na obwody łowieckie oraz zaliczenia obwodów łowieckich do kategorii, jak również sposób odniesienia się do nich, stanowi załącznik do niniejszego uzasadnienia. Kwestie związane z uwagami zostały przeprowadzone zgodnie z art. 27 ust. 8 pkt 3 – 8, ust. 9 – 13 ustawy Prawo łowieckie.

Przeprowadzono również dodatkowe konsultacje przedmiotowego projektu uchwały celem zapewnienia możliwości szerszego udziału społeczeństwa w postępowaniu, którego przedmiotem jest podział województwa śląskiego na obwody łowieckie oraz zaliczenie obwodów łowieckich do kategorii, zgodnie z postanowieniami załącznika 1 do uchwały Nr IV/5/4/2011 Sejmiku Województwa Śląskiego z dnia 14 lutego 2011 w sprawie zmiany uchwały Nr IV/3/7/2010 Sejmiku Województwa Śląskiego z dnia 29 grudnia 2010 r. w sprawie przyjęcia Zasad i trybu konsultowania projektów aktów prawa miejscowego (Dz. Urz. Woj. Śl. z 2011 r. Nr 87, poz. 1619).

W związku z powyższym uzasadnione jest uchwalenie przedmiotowej uchwały.

Sporządził : Dyrektor Departamentu  
Terenów Wiejskich

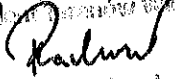
  
Rafał Krawczyk  
Dyrektor Departamentu  
Terenów Wiejskich

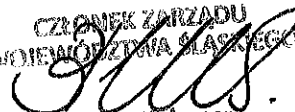
  
CZŁONEK ZARZĄDU  
WOJEWÓDZTWA ŚLĄSKIEGO  
Beata Białowas

**Sejmiku Województwa Śląskiego**

z dnia 2021 r.

w sprawie

**Obszaru Chronionego Krajobrazu „Meandry rzeki Odry”**

Na podstawie art. 18 pkt 1 i art. 89 ust. 1 ustawy z dnia 5 czerwca 1998 r. o samorządzie województwa (Dz. U. z 2020 r. poz. 1668) oraz art. 23 ust. 2 ustawy z dnia 16 kwietnia 2004 r. o ochronie przyrody (Dz. U. z 2020 r. poz. 55, z późn. zm.)

**Sejmik Województwa Śląskiego****uchwała:**

- § 1.** 1. Wyznaczają się Obszar Chronionego Krajobrazu o nazwie „Meandry rzeki Odry”, zwany dalej „Obszarem”, o całkowitej powierzchni 158,76 ha, położony na terenie gminy Krzyżanowice w województwie śląskim.
2. Przebieg granicy Obszaru określono poprzez wykaz współrzędnych punktów załamania granicy Obszaru, stanowiący załącznik nr 1 do uchwały.
3. Położenie Obszaru i jego granice oznaczono na mapie, stanowiącej załącznik nr 2 do uchwały.

**§ 2.** Na terenie Obszaru zakazuje się:

- 1) zabijania dziko występujących zwierząt, niszczenia ich nor, legowisk, innych schronień i miejsc rozrodu oraz tarlisk, złożonej ikry, z wyjątkiem amatorskiego połowu ryb oraz wykonywania czynności związanych z racjonalną gospodarką rolną, leśną, rybacką i łowiecką;
- 2) realizacji przedsięwzięć mogących znacząco oddziaływać na środowisko w rozumieniu przepisów ustawy z dnia 3 października 2008 r. o udostępnianiu informacji o środowisku i jego ochronie, udziale społeczeństwa w ochronie środowiska oraz o ocenach oddziaływania na środowisko (Dz. U. z 2021 r. poz. 247);
- 3) likwidowania i niszczenia zadrzewień śródpolnych, przydrożnych i nadwodnych, jeżeli nie wynikają one z potrzeby ochrony przeciwpowodziowej i zapewnienia bezpieczeństwa ruchu drogowego lub wodnego lub budowy, odbudowy, utrzymania, remontów lub naprawy urządzeń wodnych;
- 4) wydobywania do celów gospodarczych skał, w tym torfu, oraz skamieniałości, w tym kopalnych szczątków roślin i zwierząt, a także minerałów;
- 5) wykonywania prac ziemnych trwale zniekształcających rzeźbę terenu, z wyjątkiem prac związanych z zabezpieczeniem przeciwpowodziowym lub przeciwsuwiskowym lub utrzymaniem, budową, odbudową, naprawą lub remontem urządzeń wodnych;
- 6) dokonywania zmian stosunków wodnych, jeżeli służą innym celom niż ochrona przyrody lub zrównoważone wykorzystanie użytków rolnych i leśnych oraz racjonalna gospodarka wodna lub rybacka;
- 7) likwidowania naturalnych zbiorników wodnych, starorzeczy i obszarów wodno-błotnych;
- 8) budowania nowych obiektów budowlanych w pasie szerokości 100 m od linii brzegów rzek, jezior i innych naturalnych zbiorników wodnych, z wyjątkiem urządzeń wodnych oraz obiektów służących prowadzeniu racjonalnej gospodarki rolnej, leśnej lub rybackiej.

**§ 3.** 1. Na Obszarze ustala się czynną ochronę krajobrazu i ekosystemów naturalnie meandrującego odcinka rzeki Odry, w celu zachowania ich trwałości oraz zwiększania różnorodności biologicznej.

2. Ustalenia dotyczące czynnej ochrony ekosystemów obejmują zwalczanie gatunków inwazyjnych z wyłączeniem stosowania środków chemicznych.

§ 4. Nadzór nad Obszarem powierza się Dyrektorowi Centrum Dziedzictwa Przyrody Górnego Śląska.

§ 5. Wykonanie Uchwały powierza się Zarządowi Województwa Śląskiego.

§ 6. Uchwała wchodzi w życie po upływie 14 dni od dnia ogłoszenia w Dzienniku Urzędowym Województwa Śląskiego.<sup>1</sup>

---

<sup>1</sup> Niniejsza uchwała poprzedzona była rozporządzeniem Nr 78/04 Wojewody Śląskiego z dnia 29 października 2004 r. w sprawie wyznaczenia obszaru chronionego krajobrazu pod nazwą „Meandry rzeki Odry” w gminie Krzyżanowice (Dz. Urz. Woj. Śl. Nr 106, poz. 2980 oraz z 2009 r. Nr 82, poz. 1803), które traci moc z dniem wejścia w życie niniejszej uchwały na podstawie art. 35 ustawy z dnia 23 stycznia 2009 r. o zmianie niektórych ustaw w związku ze zmianami w organizacji i podziale zadań administracji publicznej w województwie (Dz. U. Nr 92, poz. 753, z późn. zm.).



Położenie i przebieg granicy obszaru chronionego krajobrazu „Meandry rzeki Odry” w postaci współrzędnych punktów załamania granicy (układ współrzędnych prostokątnych płaskich PL -1992)

Nr	X	Y
1	231293,92	452192,38
2	231292,35	452195,16
3	231283,69	452210,50
4	231278,71	452210,60
5	231273,64	452212,62
6	231247,53	452217,22
7	231221,61	452222,74
8	231199,87	452227,86
9	231172,89	452235,08
10	231135,83	452242,64
11	231130,38	452247,54
12	231103,75	452253,00
13	231094,43	452254,68
14	231089,73	452253,03
15	231084,12	452257,62
16	231069,12	452260,93
17	231057,00	452262,43
18	231052,24	452257,98
19	231048,61	452260,83
20	231042,99	452264,23
21	231033,67	452263,92
22	231021,98	452264,23
23	231018,38	452263,29
24	231013,86	452260,73
25	231010,76	452263,17
26	231001,31	452264,32
27	230989,79	452264,55
28	230973,18	452263,55
29	230966,61	452261,52
30	230956,69	452261,86
31	230941,31	452260,27
32	230922,02	452258,08
33	230908,93	452258,02
34	230903,44	452259,68
35	230886,92	452256,66
36	230853,58	452255,59
37	230813,31	452252,69
38	230771,85	452249,62
39	230752,98	452248,61
40	230720,03	452242,28
41	230690,86	452236,32
42	230662,98	452231,17
43	230644,36	452231,59
44	230605,39	452237,57
45	230588,48	452240,00
46	230564,14	452248,69

47	230531,86	452269,05
48	230508,58	452287,58
49	230487,97	452314,89
50	230473,82	452340,02
51	230466,86	452356,36
52	230461,63	452373,71
53	230458,11	452380,49
54	230453,53	452389,63
55	230443,28	452410,00
56	230442,52	452411,50
57	230432,19	452434,24
58	230428,55	452443,04
59	230415,82	452462,17
60	230403,23	452480,82
61	230390,36	452493,06
62	230373,24	452523,09
63	230366,89	452535,53
64	230357,27	452559,32
65	230348,63	452583,95
66	230337,96	452618,97
67	230331,80	452644,61
68	230329,53	452660,90
69	230328,06	452671,41
70	230326,46	452701,08
71	230327,27	452722,64
72	230330,04	452739,91
73	230330,20	452740,89
74	230333,28	452750,39
75	230338,48	452759,62
76	230344,02	452769,51
77	230354,69	452785,01
78	230368,75	452798,79
79	230385,68	452809,77
80	230393,00	452814,29
81	230413,46	452827,57
82	230419,83	452830,67
83	230430,35	452842,05
84	230441,80	452850,73
85	230470,13	452870,17
86	230491,95	452888,33
87	230512,02	452908,96
88	230520,93	452921,23
89	230529,09	452930,15
90	230537,43	452939,71
91	230543,08	452953,89
92	230546,39	452968,32
93	230544,73	452985,81

94	230544,66	453004,57
95	230546,14	453020,85
96	230545,74	453033,25
97	230546,06	453047,30
98	230545,28	453063,85
99	230534,50	453095,21
100	230531,87	453104,43
101	230527,86	453115,71
102	230519,20	453130,13
103	230510,55	453139,85
104	230498,98	453151,59
105	230483,27	453164,10
106	230456,76	453171,22
107	230425,09	453179,98
108	230413,48	453181,24
109	230393,56	453185,92
110	230380,22	453189,75
111	230364,41	453194,48
112	230351,17	453197,65
113	230337,28	453202,33
114	230332,73	453202,87
115	230317,40	453208,57
116	230307,97	453212,13
117	230289,89	453218,70
118	230263,39	453230,66
119	230241,68	453238,14
120	230218,44	453249,27
121	230201,62	453255,97
122	230195,77	453256,11
123	230184,01	453260,03
124	230173,93	453263,28
125	230167,22	453266,57
126	230157,99	453271,11
127	230152,01	453273,29
128	230144,51	453276,56
129	230128,07	453288,39
130	230116,25	453296,85
131	230109,32	453304,70
132	230106,31	453309,87
133	230102,22	453315,61
134	230099,12	453317,67
135	230089,96	453330,82
136	230078,34	453351,55
137	230067,38	453374,63
138	230058,44	453393,01
139	230052,33	453407,56
140	230043,87	453422,91
141	230036,01	453439,88
142	230023,99	453459,34
143	230015,50	453469,66
144	230006,58	453477,60
145	229996,11	453484,60
146	229987,67	453487,84
147	229981,23	453488,69
148	229971,70	453491,08

149	229969,06	453492,26
150	229965,45	453492,44
151	229953,70	453491,84
152	229945,36	453489,95
153	229938,41	453488,01
154	229936,70	453487,43
155	229934,17	453486,70
156	229925,56	453483,13
157	229920,74	453481,43
158	229905,06	453472,75
159	229884,94	453461,22
160	229858,32	453443,76
161	229843,96	453430,40
162	229840,32	453423,34
163	229832,08	453410,72
164	229826,84	453398,88
165	229824,24	453390,71
166	229820,66	453387,95
167	229817,69	453372,41
168	229815,18	453353,13
169	229817,35	453333,89
170	229819,96	453312,84
171	229827,63	453292,17
172	229832,62	453283,16
173	229836,91	453270,93
174	229844,73	453255,71
175	229851,15	453246,96
176	229852,37	453245,17
177	229862,15	453230,67
178	229867,10	453223,37
179	229873,56	453213,33
180	229880,17	453201,91
181	229890,21	453182,72
182	229901,69	453158,60
183	229914,15	453131,68
184	229921,12	453111,17
185	229929,56	453087,73
186	229935,03	453063,60
187	229938,87	453047,54
188	229940,53	453032,13
189	229941,04	453020,64
190	229938,89	453008,88
191	229936,91	453003,21
192	229935,78	452999,28
193	229933,56	452983,46
194	229933,64	452974,95
195	229935,96	452968,58
196	229938,95	452966,96
197	229940,88	452949,39
198	229943,06	452927,84
199	229943,30	452907,77
200	229943,44	452880,75
201	229938,15	452851,81
202	229931,36	452837,02
203	229922,93	452814,23

204	229920,15	452800,85
205	229917,81	452790,17
206	229908,50	452777,35
207	229898,61	452768,52
208	229893,64	452764,44
209	229884,74	452757,16
210	229873,73	452748,70
211	229859,95	452739,52
212	229855,89	452735,71
213	229852,10	452733,57
214	229848,05	452730,27
215	229831,30	452720,26
216	229812,84	452711,37
217	229791,85	452702,13
218	229771,56	452694,30
219	229751,32	452688,24
220	229744,91	452687,97
221	229739,86	452687,49
222	229735,28	452685,71
223	229725,60	452685,06
224	229705,75	452685,35
225	229685,17	452688,82
226	229665,28	452694,55
227	229661,29	452694,61
228	229644,13	452701,62
229	229630,71	452707,96
230	229611,77	452722,14
231	229594,79	452737,55
232	229585,47	452748,72
233	229574,80	452760,36
234	229568,33	452773,13
235	229564,18	452781,31
236	229562,79	452783,98
237	229562,35	452791,83
238	229564,43	452792,89
239	229567,20	452801,98
240	229560,92	452818,95
241	229560,02	452827,23
242	229560,76	452832,62
243	229561,85	452836,30
244	229562,06	452849,52
245	229561,26	452864,63
246	229560,37	452880,26
247	229559,33	452903,10
248	229558,51	452924,11
249	229557,34	452935,49
250	229556,99	452941,59
251	229554,12	452952,78
252	229552,07	452965,01
253	229548,11	452980,27
254	229542,61	452993,39
255	229529,34	453042,11
256	229510,31	453112,07
257	229492,61	453168,44
258	229449,15	453235,37

259	229443,24	453249,87
260	229432,60	453275,92
261	229422,03	453311,72
262	229407,62	453337,83
263	229387,19	453360,18
264	229365,43	453366,87
265	229345,68	453364,31
266	229324,72	453354,39
267	229313,66	453336,17
268	229308,09	453298,71
269	229310,31	453282,03
270	229320,92	453260,16
271	229351,88	453209,92
272	229374,03	453174,04
273	229390,42	453067,66
274	229393,36	453048,65
275	229387,73	453018,79
276	229380,34	453003,71
277	229375,12	452993,03
278	229360,85	452977,40
279	229337,12	452941,88
280	229289,66	452909,44
281	229233,21	452870,88
282	229214,85	452866,41
283	229194,80	452859,48
284	229171,90	452852,29
285	229135,95	452837,15
286	229113,55	452827,22
287	229087,68	452813,36
288	229072,14	452804,93
289	229047,79	452790,10
290	229024,92	452776,56
291	229008,78	452766,09
292	228997,13	452761,72
293	228969,54	452745,62
294	228953,60	452735,23
295	228939,77	452726,76
296	228933,70	452720,26
297	228922,41	452707,51
298	228915,20	452693,13
299	228914,22	452676,14
300	228916,02	452662,95
301	228914,13	452648,13
302	228915,61	452636,36
303	228920,04	452619,82
304	228927,83	452607,58
305	228934,18	452600,22
306	228939,76	452593,76
307	228957,08	452576,33
308	228974,20	452555,20
309	228987,85	452542,97
310	229007,40	452524,21
311	229013,95	452516,31
312	229027,22	452500,36
313	229039,42	452480,01

314	229044,40	452470,88
315	229050,50	452454,70
316	229054,61	452441,59
317	229056,18	452432,69
318	229057,98	452417,02
319	229057,60	452404,49
320	229056,63	452383,65
321	229054,41	452371,23
322	229054,20	452366,26
323	229053,33	452346,23
324	229051,44	452334,72
325	229051,05	452320,17
326	229050,58	452303,93
327	229051,13	452292,44
328	229051,12	452281,85
329	229052,53	452278,40
330	229057,66	452260,04
331	229062,88	452241,44
332	229074,91	452218,49
333	229086,78	452202,17
334	229092,10	452193,97
335	229103,24	452182,95
336	229111,88	452177,10
337	229122,41	452169,63
338	229135,03	452165,10
339	229147,80	452161,53
340	229148,50	452161,33
341	229164,42	452163,55
342	229176,40	452167,61
343	229185,95	452169,83
344	229201,90	452172,65
345	229211,42	452170,62
346	229226,07	452174,21
347	229252,89	452183,64
348	229289,60	452196,54
349	229294,30	452200,02
350	229311,60	452206,22
351	229339,19	452210,95
352	229365,74	452209,93
353	229395,72	452200,58
354	229409,08	452192,92
355	229415,22	452189,42
356	229429,14	452180,81
357	229445,36	452164,81
358	229457,03	452149,76
359	229459,20	452146,03
360	229463,40	452138,79
361	229469,71	452130,78
362	229474,31	452125,68
363	229478,16	452118,95
364	229476,94	452115,25
365	229486,50	452100,90
366	229491,16	452081,15
367	229496,10	452052,58
368	229493,15	452028,58

369	229494,15	452026,82
370	229492,03	452016,62
371	229483,79	452009,47
372	229483,26	452007,63
373	229477,67	451988,33
374	229475,63	451986,35
375	229473,77	451983,02
376	229473,39	451980,93
377	229469,98	451962,32
378	229468,66	451955,97
379	229462,62	451948,17
380	229453,19	451940,51
381	229450,95	451938,57
382	229437,34	451931,66
383	229426,43	451925,30
384	229418,69	451921,58
385	229405,18	451919,15
386	229401,75	451918,30
387	229390,18	451915,39
388	229381,02	451915,23
389	229358,04	451913,71
390	229354,73	451915,47
391	229353,83	451915,95
392	229333,24	451918,77
393	229319,05	451919,30
394	229313,65	451925,53
395	229304,15	451924,87
396	229295,18	451925,83
397	229270,68	451933,12
398	229254,35	451940,23
399	229238,36	451949,99
400	229226,28	451952,70
401	229201,86	451960,94
402	229201,73	451960,94
403	229191,76	451960,98
404	229181,04	451964,33
405	229171,72	451968,52
406	229161,81	451970,13
407	229148,34	451971,74
408	229136,43	451970,59
409	229115,66	451968,04
410	229104,63	451966,28
411	229094,75	451994,13
412	229093,63	451997,29
413	229079,82	451997,81
414	229071,46	451998,12
415	229056,25	451999,77
416	229046,59	452000,44
417	229033,45	452002,14
418	229011,82	452002,67
419	228999,09	452003,99
420	228972,10	451953,83
421	228946,04	451905,63
422	228944,31	451902,43
423	228942,78	451899,49

424	228905,75	451797,11
425	228903,72	451783,43
426	228903,53	451774,71
427	228903,42	451769,56
428	228903,40	451768,48
429	228905,95	451768,47
430	228920,71	451768,20
431	228926,34	451768,26
432	229006,06	451771,59
433	229011,38	451768,13
434	229024,28	451766,81
435	229151,62	451800,46
436	229169,91	451809,71
437	229174,29	451815,90
438	229193,23	451815,07
439	229234,90	451820,41
440	229285,85	451816,96
441	229297,99	451815,81
442	229326,30	451817,61
443	229362,30	451823,42
444	229380,80	451830,26
445	229382,80	451831,01
446	229420,73	451844,87
447	229448,83	451857,23
448	229472,07	451867,45
449	229477,56	451870,10
450	229534,31	451897,54
451	229566,20	451899,33
452	229607,84	451895,65
453	229628,05	451893,86
454	229653,89	451895,87
455	229676,98	451899,83
456	229696,63	451913,22
457	229707,65	451920,73
458	229736,24	451945,24
459	229748,15	451957,91
460	229758,91	451969,19
461	229747,07	451968,77
462	229727,11	451968,02
463	229751,51	451996,99
464	229753,54	451999,87
465	229765,85	452016,37
466	229778,57	452032,03
467	229812,62	452101,86
468	229819,38	452125,58
469	229831,31	452160,75
470	229836,79	452190,90
471	229838,28	452201,41
472	229838,69	452205,38
473	229840,23	452220,29
474	229844,06	452257,33
475	229885,94	452260,63
476	229939,13	452262,75
477	230039,99	452294,21
478	230042,52	452287,69

479	230169,92	452323,28
480	230172,47	452316,54
481	230174,57	452310,92
482	230178,63	452300,13
483	230184,32	452281,45
484	230186,26	452276,58
485	230189,39	452268,87
486	230196,36	452254,12
487	230197,27	452250,01
488	230202,51	452226,02
489	230209,38	452194,49
490	230213,82	452180,40
491	230223,25	452151,78
492	230232,64	452128,25
493	230247,96	452097,58
494	230259,25	452080,20
495	230270,80	452062,45
496	230277,86	452056,01
497	230349,00	451991,85
498	230351,73	451985,14
499	230354,04	451979,45
500	230364,55	451953,64
501	230378,05	451955,10
502	230387,17	451958,85
503	230391,16	451963,39
504	230389,13	451965,34
505	230379,67	451976,47
506	230378,83	451977,84
507	230377,36	451993,09
508	230377,65	452008,07
509	230379,42	452014,18
510	230381,28	452016,61
511	230384,12	452019,60
512	230387,99	452020,99
513	230390,79	452020,78
514	230392,52	452019,79
515	230393,97	452017,54
516	230394,43	452014,14
517	230395,05	452012,27
518	230397,38	452010,12
519	230400,93	452009,03
520	230403,50	452009,51
521	230408,51	452011,03
522	230412,67	452011,86
523	230416,04	452011,90
524	230419,82	452010,62
525	230422,99	452009,16
526	230428,83	452004,90
527	230433,60	452002,56
528	230436,23	452001,99
529	230444,91	452001,30
530	230447,33	452000,92
531	230449,66	451999,21
532	230452,16	451997,05
533	230455,12	451996,56

534	230458,80	451996,93
535	230463,05	451997,63
536	230465,35	451998,05
537	230467,43	451998,44
538	230470,23	451997,95
539	230472,39	451996,88
540	230475,94	451994,08
541	230478,43	451992,53
542	230484,08	451991,51
543	230486,23	451990,48
544	230492,39	451985,36
545	230496,17	451982,75
546	230498,60	451982,37
547	230502,76	451982,75
548	230506,88	451983,70
549	230508,33	451983,72
550	230509,64	451982,51
551	230511,69	451979,99
552	230514,38	451976,53
553	230517,07	451974,79
554	230521,29	451973,12
555	230524,39	451971,33
556	230527,35	451968,66
557	230534,58	451960,82
558	230543,68	451953,05
559	230547,14	451951,15
560	230550,44	451950,66
561	230559,02	451949,97
562	230561,30	451949,35
563	230564,33	451946,79
564	230567,31	451945,01
565	230571,14	451945,14
566	230572,95	451932,18
567	230590,02	451929,77
568	230602,61	451929,41
569	230667,47	451935,40
570	230673,77	451935,52
571	230688,65	451933,55
572	230691,51	451945,67
573	230697,29	451953,81
574	230704,52	451960,83
575	230721,09	451971,10
576	230730,85	451979,64
577	230742,83	451983,46
578	230754,76	451991,78
579	230791,14	452020,80
580	230799,34	452029,75
581	230811,66	452037,82
582	230836,19	452049,06
583	230853,71	452054,59
584	230861,59	452053,31
585	230899,00	452053,47
586	231031,69	452075,30
587	231033,12	452066,68
588	231072,01	452075,56



589	231146,62	452084,58
590	231156,32	452090,31
591	231160,72	452091,77
592	231162,77	452091,47
593	231169,54	452093,16
594	231184,77	452096,49
595	231185,74	452096,76
596	231214,42	452104,68
597	231216,06	452101,29
598	231251,08	452119,07
599	231276,97	452141,83
600	231285,40	452157,17
601	231286,23	452184,12
602	231293,92	452192,38

Załącznik nr 2 do uchwały Nr.....  
Sejmiku Województwa Śląskiego  
z dnia .....

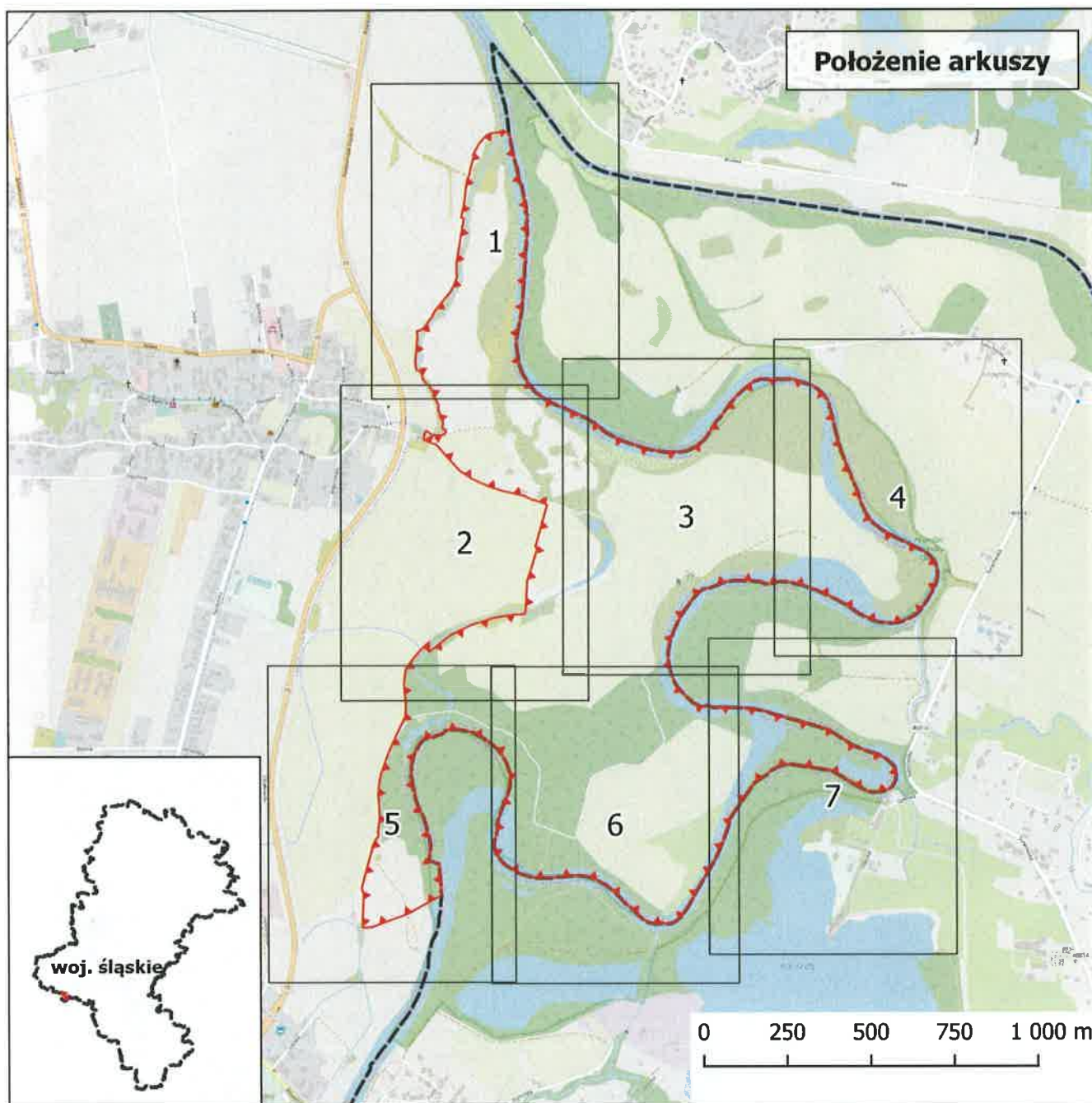
### Przebieg granicy obszaru chronionego krajobrazu "Meandry rzeki Odry"



#### Objaśnienia do arkuszy

-  granica obszaru chronionego krajobrazu "Meandry rzeki Odry"
-  granica województwa

#### Skala

0 50 100 150 200 m

Układ współrzędnych: PL-1992  
Przygotowanie mapy: Centrum Dziedzictwa Przyrody Górnego Śląska  
Ortofotomapa dla Polski, Główny Urząd Geodezji i Kartografii (usługa przeglądania, 02.09.2020)  
Dane topograficzne: © autorzy mapy OpenStreetMap (02.09.2020)

20

# Przebieg granicy obszaru chronionego krajobrazu "Meandry rzeki Odry" - arkusz 1/7



28



# Przebieg granicy obszaru chronionego krajobrazu "Meandry rzeki Odry" - arkusz 2/7

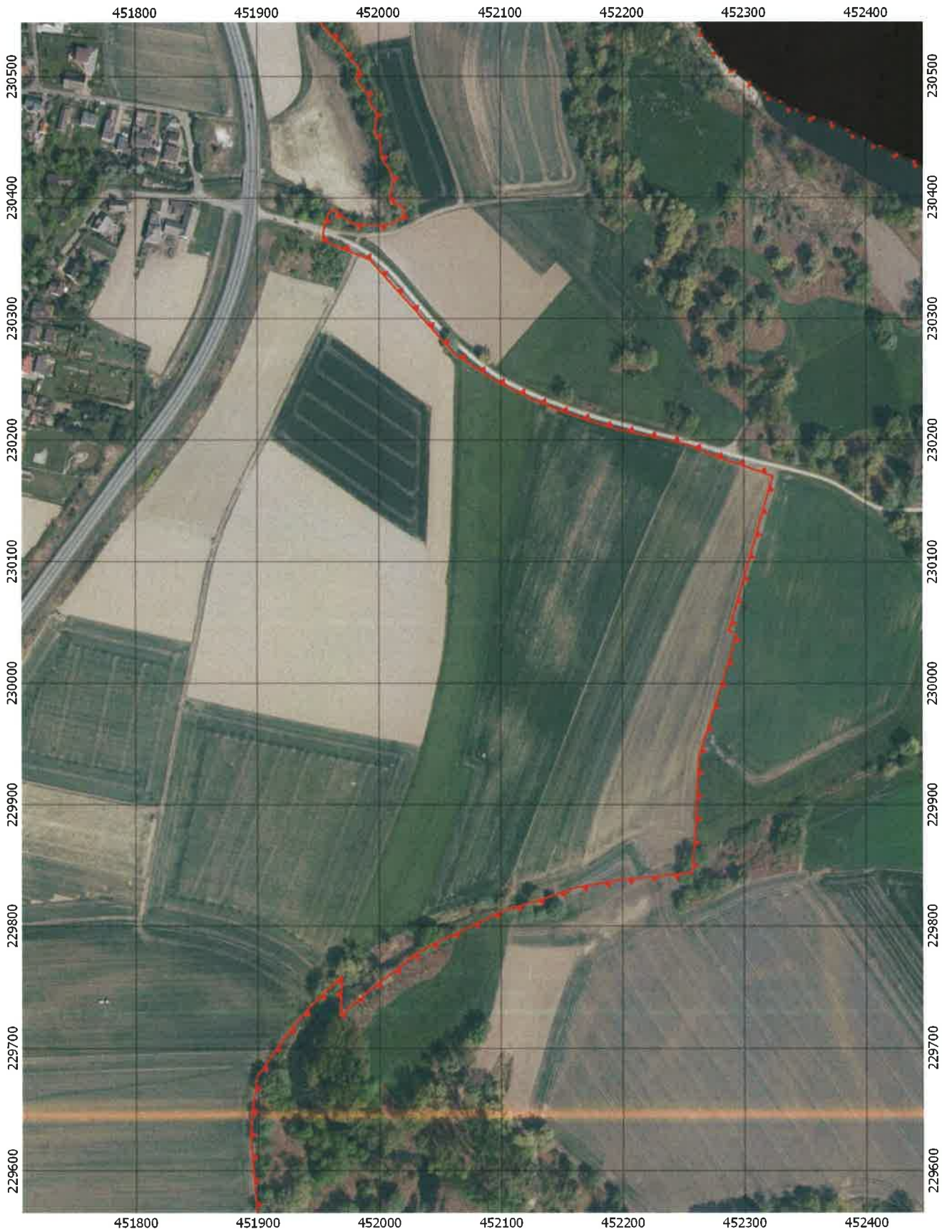

# Przebieg granicy obszaru chronionego krajobrazu "Meandry rzeki Odry" - arkusz 3/7

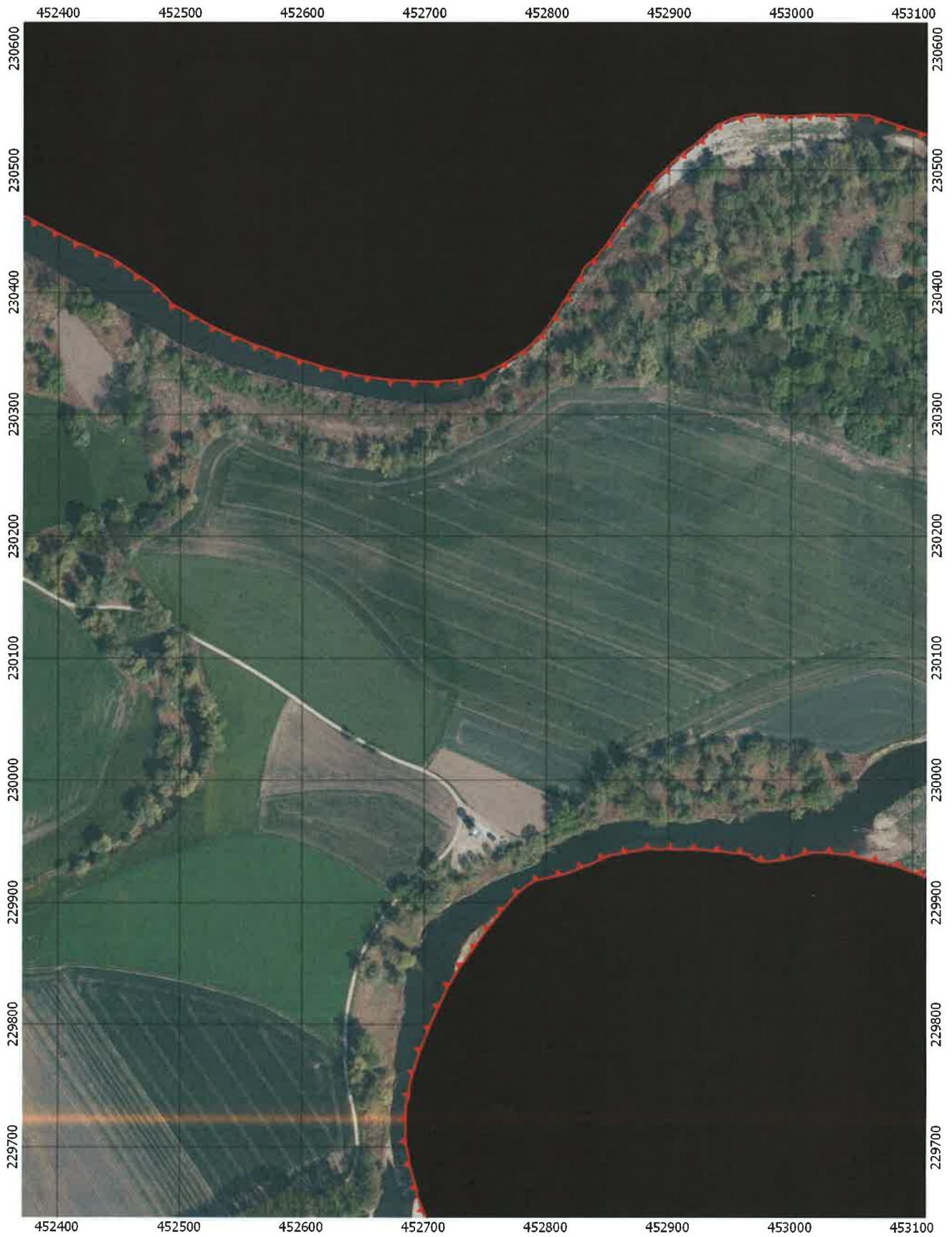

13

# Przebieg granicy obszaru chronionego krajobrazu "Meandry rzeki Odry" - arkusz 4/7



R4

# Przebieg granicy obszaru chronionego krajobrazu "Meandry rzeki Odry" - arkusz 5/7



# Przebieg granicy obszaru chronionego krajobrazu "Meandry rzeki Odry" - arkusz 6/7



# Przebieg granicy obszaru chronionego krajobrazu "Meandry rzeki Odry" - arkusz 7/7



27

## Uzasadnienie do Projektu Uchwały Sejmiku Województwa Śląskiego w sprawie Obszaru Chronionego Krajobrazu „Meandry rzeki Odry”

Obszar Chronionego Krajobrazu „Meandry rzeki Odry” został utworzony na mocy Rozporządzenia Nr 78/04 Wojewody Śląskiego z dnia 29 października 2004 roku (Dz. Urz. Woj. Śl. nr 108 z 2004 r. poz. 2980), obejmując fragment doliny rzeki Odry o powierzchni 162 ha położony w gminie Krzyżanowice. Celem jego wyznaczenia była ochrona krajobrazu i ekosystemów naturalnie meandrującego odcinka rzeki Odry. Obszar jest ważną częścią korytarza ekologicznego rzeki Odry. W jego granicach znajduje się fragment rzeki Odry o długości ponad 6 km stanowiący granicę państwa oraz lewobrzeżna część doliny Odry, obejmująca płaską terasę zalewową ze starorzeczami Odry. Dzięki aktywnym procesom korytotwórczym na obszarze obserwuje się dynamiczne zmiany warunków siedliskowych – przemieszczanie się zakoli rzeki, powstawanie starorzeczy i wysp rzecznych. Brzegi Odry porastają głównie zarośla nadrzecznych wiklin (*Salicetum triandro-viminalis*) oraz łągi wierzbowo-topolowe (*Salici-Populetum*). Znacznie mniejsze powierzchnie zajmują łąkowe lasy dębowo-wiązowo-jesionowe (*Ficario-Ulmetum*). Roślinność nieleśną tworzą głównie szuwary – mozgowy, trzciny i mannowy oraz zbiorowiska okrajków, które rozwijają się na brzegach wód, obrzeżach wilgotnych lasów i zarośli. Występują tu również starorzecza ze zbiorowiskami roślin zanurzonych w wodzie oraz roślin o liściach pływających (*Potamion, Nymphaeion*). Znaczącą część obszaru „Meandry rzeki Odry” stanowią tereny użytkowane rolniczo – wielkopowierzchniowe uprawy rolne oraz łąki świeże. Zróżnicowane warunki siedliskowe i aktywne procesy korytotwórcze stwarzają dogodne warunki dla bytowania wielu rzadkich i chronionych gatunków roślin i zwierząt, w tym gatunków z zał. II Dyrektywy Siedliskowej: owadów, ryb, płazów i ssaków oraz gatunków z zał. I Dyrektywy Ptasiej, spośród których dzięcioł zielonosiwy *Picus canus*, gąsiorek *Lanius collurio*, muchotłówka białoszyja *Ficedula albicollis* i zimorodek *Alcedo atthis* potwierdzone zostały jako łąkowe. Obszar pełni funkcje turystyczno-rekreacyjne i posiada dobrze rozwiniętą infrastrukturę turystyczną, na którą składają się: drogi rowerowe, ścieżka przyrodniczo-edukacyjna, wieża widokowa, parking i miejsca odpoczynku.

W dniu 1 sierpnia 2009 r. weszła w życie ustawa z dnia 23 stycznia 2009 r. o zmianie niektórych ustaw w związku ze zmianami w organizacji i podziale zadań administracji publicznej w województwie (Dz. U. z 2009 r. nr 92, poz. 753, z późn. zm.), która kompetencje wyznaczenia, likwidacji i zmiany granic obszarów chronionego krajobrazu w miejsce wojewodów przekazała sejmikom województw. Zgodnie z art. 35 przedmiotowej ustawy, dotychczas obowiązujące akty prawa miejscowego zachowują moc do czasu wejścia w życie aktów wydanych na podstawie upoważnień zmienianych ww. ustawą.

W 2017 roku Samorząd Województwa Śląskiego podjął prace zmierzające do weryfikacji obszarów chronionego krajobrazu w województwie śląskim oraz aktualizacji powołujących je aktów prawnych. Weryfikacja obejmowała ocenę zasadności ochrony w świetle aktualnie obowiązującej definicji obszaru chronionego krajobrazu oraz analizę potrzeb uszczegółowienia bądź zmiany przebiegu granic obszaru w oparciu o istniejące uwarunkowania przestrzenne i środowiskowe oraz potrzeby jego ochrony. Niniejsza uchwała ma na celu dostosowanie zapisów dotyczących Obszaru Chronionego Krajobrazu „Meandry rzeki Odry” do wymogów aktualnego brzmienia ustawy z dnia 16 kwietnia 2004 r. o ochronie przyrody (t.j. Dz. U. z 2020 r., poz. 55 z późn. zm.) oraz uszczegółowienie przebiegu jego granic.

Na mocy artykułu 23 ust. 2 ustawy z dnia 16 kwietnia 2004 r. o ochronie przyrody w projekcie uchwały w sprawie obszaru chronionego krajobrazu „Meandry rzeki Odry” określono jego nazwę,

28

położenie, obszar, sprawującego nadzór, ustalenia dotyczące czynnej ochrony ekosystemów oraz zakazy właściwe dla danego obszaru chronionego krajobrazu.

W projekcie uchwały doprecyzowano przebieg granicy Obszaru Chronionego Krajobrazu „Meandry rzeki Odry” w oparciu o granice działek ewidencyjnych z powiatowego zasobu geodezyjnego oraz aktualny stan zagospodarowania gruntów. Północno-zachodnia granica Obszaru poprowadzona pierwotnie lewym brzegiem cieku Bełk przesunięta została częściowo w kierunku obrzeża towarzyszących ciekowi zadrzewień łęgowych i wytyczona po granicy działek ewidencyjnych. Umożliwi to lepszą ochronę walorów przyrodniczych i krajobrazowych wspomnianych łęgów oraz – w związku z zakazem likwidowania i niszczenia zadrzewień nadwodnych – zapewni ochronę samego cieku. Powierzchnia Obszaru, wyliczona przy zastosowaniu nowoczesnych metod bazujących na systemach informacji geograficznej GIS, wynosi 158,76 ha.

Projekt uchwały zawiera aktualizację zakazów obowiązujących na Obszarze Chronionego Krajobrazu „Meandry rzeki Odry”, a ich lista jest zgodna z katalogiem zakazów wymienionych w art. 24 ust. 1 ustawy z dnia 16 kwietnia 2004 r. o ochronie przyrody. Wybór zakazów uwzględnia potrzebę zabezpieczenia ekosystemu rzecznej Odry oraz zapewnienia realizacji pełnionych przez Obszar funkcji. Proponowane zakazy mają na celu ochronę krajobrazu doliny rzecznej, siedlisk przyrodniczych (ze szczególnym uwzględnieniem zadrzewień nadwodnych i śródpolnych, zbiorników wodnych, starorzeczy i obszarów wodno-błotnych) oraz populacji dziko występujących zwierząt wraz z ich miejscami rozrodu i schronieniami. Zagwarantowanie zabezpieczenia walorów przyrodniczych oraz utrzymanie funkcji korytarza ekologicznego i funkcji turystyczno-rekreacyjnych Obszaru zadecydowało o ujęciu w projekcie uchwały zakazów trwałego zniekształcania rzeźby terenu w wyniku prac ziemnych, realizacji przedsięwzięć mogących znacząco oddziaływać na środowisko, lokalizowania obiektów budowlanych w pasie szerokości 100 m od brzegów rzek, jezior i innych naturalnych zbiorników wodnych czy zmiany stosunków wodnych, jeżeli służą innym celom niż ochrona przyrody lub zrównoważone wykorzystanie użytków rolnych i leśnych oraz racjonalna gospodarka wodna lub rybacka.

Na podstawie rozporządzenia Nr 7/09 Wojewody Śląskiego z dnia 7 maja 2009 r. (Dz. Urz. Woj. Śl. Nr 82 z 2009 r. poz. 1803), zmieniającego rozporządzenie Nr 78/04 Wojewody Śląskiego z dnia 29 października 2004 roku, na Obszarze Chronionego Krajobrazu „Meandry rzeki Odry” wprowadzono ustalenia dotyczące czynnej ochrony ekosystemów z podziałem na 3 strefy ochronne: obszar aktywnych procesów morfologicznych rzeki, obszar zalesień i zadrzewień oraz obszar ekstensywnej gospodarki rolnej. Aktualizując wykaz zabiegów ochrony czynnej zrezygnowano z dotychczasowego podziału na 3 strefy ochrony czynnej. Decyzja ta uwarunkowana jest zasadniczym brakiem różnic pomiędzy zabiegami ochronnymi dedykowanymi dla strefy 1 (obszaru aktywnych procesów morfologicznych rzeki) i strefy 2 (obszaru zalesień i zadrzewień) oraz niewymagającym delimitacji na mapie wyodrębnianiem się w przestrzeni strefy 3 (obszaru ekstensywnej gospodarki rolnej), w tym specyfiką wskazanych dla niej zapisów ochronnych. Wysoka aktywność procesów morfologicznych chronionego odcinka Odry stanowi kolejny czynnik przemawiający przeciwko delimitacji stref. Ich wyznaczenie wiąże się bowiem z ryzykiem szybkiej dezaktualizacji, czego dowodzi zasięg strefy 1 wskazany w rozporządzeniu Wojewody Śląskiego z roku 2009. Aktualnie strefa ta nie obejmuje całego koryta rzecznej Odry, które na jednym z odcinków na skutek procesów erozji i akumulacji uległo przemieszczeniu do strefy 3.

Dla wypełnienia wymogów art. 23 ust. 2 ustawy z dnia 16 kwietnia 2004 r. o ochronie przyrody, w oparciu o aktualny stan oraz potrzeby ochrony, zweryfikowano i zmodyfikowano również wykaz zabiegów ochrony czynnej. Celem wyznaczenia obszaru jest ochrona krajobrazu i ekosystemów naturalnie meandrującego odcinka rzeki Odry. Dla ochrony walorów przyrodniczych



i krajobrazowych naturalnie meandrującego odcinka Odry istotne jest ograniczenie wpływu czynników antropogenicznych i umożliwienie tworzenia się naturalnych aktywnych procesów korytowódrczych czy dynamicznych zmian warunków siedliskowych – przemieszczanie się zakoli rzeki, powstawanie starorzeczy i wysp rzecznych. Ważnym działaniem jest także eliminacja obcych gatunków roślin, które występują na Obszarze i rozprzestrzeniają się, wpływając negatywnie na jego różnorodność biologiczną. Przedmiotowy teren objęty jest także ochroną jako specjalny obszar ochrony siedlisk Natura 2000 „Graniczny Meander Odry” PLH240013. Obszar ten charakteryzuje się kompleksowym wykazem zabiegów ochrony czynnej zawartym w planie zadań ochronnych dla obszaru Natura 2000 „Graniczny Meander Odry”.

Zgodnie z art. 23 ust. 3 ustawy z dnia 16 kwietnia 2004 r. o ochronie przyrody (t.j.: Dz. U. z 2020 r., poz. 55 z późn. zm.) projekt niniejszej uchwały został uzgodniony z Regionalnym Dyrektorem Ochrony Środowiska w Katowicach oraz Radą Gminy Krzyżanowice.

Zgodnie z ustawą z dnia 24 kwietnia 2003 r. o działalności pożytku publicznego i o wolontariacie (t.j.: Dz. U. z 2020 r., poz. 1057 z późn. zm.), projekt uchwały został poddany konsultacjom z organizacjami pozarządowymi i podmiotami wymienionymi w art. 3 ust. 3, a także z Radą Działalności Pożytku Publicznego Województwa Śląskiego. Ogłoszenie o prowadzonych konsultacjach zamieszczone zostało na stronie BIP Urzędu Marszałkowskiego Województwa Śląskiego w dniu 17 listopada 2020 r. W trakcie trwania konsultacji nie zgłoszono żadnych uwag.

Zgodnie z art. 42 ust. 2 i 3 ustawy z dnia 24 lipca 2015 roku o Radzie Dialogu Społecznego i innych instytucjach dialogu społecznego (t.j.: Dz. U. z 2018 r., poz. 2232 z późn. zm.), projekt uchwały sejmiku województwa przekazany został także do zaopiniowania Wojewódzkiej Radzie Dialogu Społecznego.

W ramach opiniowania projektu uchwały Sejmiku Województwa Śląskiego w sprawie Obszaru Chronionego Krajobrazu „Meandry rzeki Odry” nie wpłynęła żadna uwaga.

  
WICE-MARSZAŁEK  
WOJEWÓDZTWA ŚLĄSKIEGO  
Dariusz Starzycki

DRUK

VII/406

Uchwała Nr ..... / ..... / ..... /2021

(projekt)

Sejmiku Województwa Śląskiego

z dnia ..... 2021 r.

w sprawie:

rozpatrzenia skargi na działalność Zarządu Dróg Wojewódzkich w Katowicach

Na podstawie: art. 18 pkt 20 oraz art. 30 a ust. 1 ustawy z dnia 5 czerwca 1998 r. o samorządzie województwa (tekst jednolity Dz. U. z 2020 poz. 1668), art. 229 pkt 5 ustawy z dnia 14 czerwca 1960 roku Kodeks postępowania administracyjnego (tekst jednolity Dz. U. z 2020 r. poz. 256 z późn. zm.).

Sejmik Województwa Śląskiego

uchwała:

- § 1. Po rozpatrzeniu skargi Pana  na działalność Zarządu Dróg Wojewódzkich w Katowicach postanawia się nie uwzględnić skargi.
- § 2. Uzasadnienie faktyczne i prawne stanowi załącznik do uchwały.
- § 3. Uchwała wchodzi w życie z dniem podjęcia.

Rafał Karciasz

RADA PRAWNY

Województwo Śląskie  
Katowice

Sejmiku Województwa Śląskiego

z dnia ..... r.

## Uzasadnienie

W dniu 19 marca 2021r. wpłynęła do Urzędu Marszałkowskiego Województwa Śląskiego skarga Pana [1] skierowana do Sejmiku Województwa Śląskiego na działanie Zarządu Dróg Wojewódzkich w Katowicach w sprawie braku przebudowy zjazdu z drogi wojewódzkiej nr 791 do posesji skarżącego przy ul. [1] w Zawierciu.

Po analizie przesłanej skargi ustalono, że koniecznym jest wystąpienie do Zarządu Dróg Wojewódzkich w Katowicach (ZDW) celem złożenia wyjaśnień do opisanej w skardze sytuacji.

ZDW poinformował, że w zadaniu pn.: „Przebudowa drogi wojewódzkiej nr 791 na odcinku od DK1 do DK 78 (Zawiercie – Kolonia Poczesna)” nie był uwzględniony zjazd do posesji skarżącego, gdyż początek robót dla części drogowej i lewego chodnika rozpoczyna się około 2 m za zjazdem na posesję nr [1] nie obejmując swoim zakresem przebudowy zjazdu. W tym miejscu należy podkreślić, jak wynika z wyjaśnień ZDW, że postępowanie w zakresie uzyskania decyzji o zezwoleniu na realizację inwestycji drogowej (ZRID) nr 13/2018 z dnia 28.06.2018r. na ww. przebudowę DW 791 prowadzone było po konsultacjach społecznych z mieszkańcami i na etapie przygotowywania dokumentacji zarówno zakres przebudowy, jak i zakres robót związanych ze zjazdem do ww. posesji nr [1] nie był kwestionowany.

Ponadto z informacji ZDW wynika, że wykonawca robót ingerował w zjazd do posesji nr [1] co wynikało z konieczności realizacji robót związanych z budową kanału technologicznego. Roboty te wykonywano zgodnie z dokumentacją projektową oraz ww. decyzją ZRID. Wykonanie kanału technologicznego wiązało się z całkowitym rozebraniem chodnika oraz jego odtworzeniem. Równoległe z inwestycją prowadzoną przez ZDW, na zlecenie Urzędu Miasta Zawiercie prowadzono na tym samym terenie roboty związane z wymianą sieci wodociągowej. Po udostępnieniu przez wykonawcę działającemu na zlecenie ZDW terenu budowy wykonawcy działającemu na zlecenie Urzędu Miasta Zawiercie w rejonie posesji skarżącego dokonano rozkopem, zarówno w jezdni jak i chodniku, wymiany wodociągu, co wymagało odtworzenia nawierzchni bitumicznych. Jednak powyższe prace zrealizowano jako roboty odtworzeniowe.

Istotną jest również kwestia, iż zjazd z kostki brukowej do posesji nr [1] wykonany został staraniem i na koszt właściciela posesji nr [1]. ZDW posiada dokumentację fotograficzną potwierdzającą, iż zjazd do posesji skarżącego był utwardzony kamieniem łamanym i takim pozostał.

Wobec powyższego nie było podstaw do przebudowy przedmiotowego zjazdu do posesji nr [1]

Zgodnie z art. 30a ustawy o samorządzie województwa, sejmik rozpatruje m.in. skargi składane przez obywateli powołując w tym celu Komisję Skarg, Wniosków i Petycji.

W dniu 06 maja 2021 roku odbyło się posiedzenie Komisji Skarg, Wniosków i Petycji Sejmiku Województwa Śląskiego, na której rozpatrywana była przedmiotowa sprawa. W trakcie

posiedzenia Komisji po analizie sprawy uznano, że została ona szczegółowo rozpoznana i nie ma podstaw do uznania skargi za zasadną.

Podjęcie przez Sejmik Województwa Śląskiego uchwały nieuwzględniającej przedmiotową skargę jest uzasadnione.

Rafał Stankiewicz

(projekt)

**DRUK** VI 407  
**UCHWAŁA NR 2021**  
**SEJMIKU WOJEWÓDZTWA ŚLĄSKIEGO**

z dnia 2021 r.

**w sprawie**  
**rozpatrzenia skargi na Marszałka Województwa Śląskiego**

Na podstawie art. 18. pkt 20) oraz art. 30a ust. 1. ustawy z dnia 5 czerwca 1998 roku o samorządzie województwa (tekst jednolity Dz.U. z 2020 r, poz. 1668) oraz art. 229 pkt 5 ustawy z dnia 14 czerwca 1960 roku Kodeks postępowania administracyjnego (tekst jedn. Dz.U. z 2021 r. poz. 735).

**Sejmik Województwa Śląskiego**  
**uchwała:**

**§ 1.**

Po rozpatrzeniu skargi złożonej za pośrednictwem skrzynki e PUAP przez Pana Roberta Braksatora identyfikującego się numerem PESEL wskazanym w dokumentach, postanawia się skargi nie uwzględnąć.

**§ 2.**

Uzasadnienie faktyczne i prawne stanowi załącznik do uchwały.

**§ 3.**

Uchwała wchodzi w życie z dniem podjęcia.

Rafał Stankiewicz

RADCA PRAWNY  
Marek Stankiewicz  
07-3474

## Uzasadnienie

W dniu 22.03.21 r. do Urzędu Marszałkowskiego Województwa Śląskiego wpłynęła skarga Pana Roberta Braksatora (dalej zwany: Skarżącym), na Marszałka Województwa w zakresie sposobu realizacji projektu finansowanego ze środków Regionalnego Programu Operacyjnego Województwa Śląskiego 2014-2020 (dalej zwany: RPO WSL) pn. ***Efektywność energetyczna, odnawialne źródła energii, wzrost jakości życia i bezpieczeństwa przestrzeni publicznej w zakresie oświetlenia miejsc niebezpiecznych i niewralgicznych na terenie miasta Katowice w zakresie montażu opraw typu LED i systemu sterowania światłem i inteligentnej integracji (dalej zwany: projektem)***. Projekt jest realizowany przez Miasto Katowice (dalej zwane: Beneficjentem).

Marszałek Województwa, który stoi na czele Zarządu Województwa, który na mocy ustawy o zasadach prowadzenia polityki rozwoju (Dz.U. z 2019 r. poz. 1295) pełni funkcję Instytucji Zarządzającej RPO WSL (dalej zwanej: IZ RPO WSL).

Stosownie do art. 30a ust.1 ustawy z dnia 5 czerwca 1998 roku o samorządzie województwa (tekst jednolity Dz. U. z 2018 r. poz. 913, z późn.zm.) sejmik województwa rozpatruje: skargi na działania zarządu województwa i wojewódzkich samorządowych jednostek organizacyjnych; wnioski oraz petycje składane przez obywateli; w tym celu powołuje komisję skarg, wniosków i petycji.

Projekt był realizowany w oparciu o umowę o dofinansowanie zawartą pomiędzy Województwem Śląskim a Beneficjentem 24.02.2017 r. Rozliczenie umowy nastąpiło 25.04.2019 r., a okres monitorowania trwałości projektu zakończy się 13.05.2024 r.

Projekt dotyczył wymiany źródeł oświetlenia na 1594 słupach oświetleniowych umiejscowionych przy ulicach: Józefowska, Dębowa, Złota, Bytkowska, Grundmanna, Marii Goepfert-Mayer, Sądowa, Nikodema i Józefa Renców - DTŚ, Feliksa Bocheńskiego, Józefa Pukowca, Kolońska, Gliwicka, Mikołowska, Franciszkańska, Stęślickiego, Ligocka, Panewnicka, Załęska, Piotrowicka. Modernizacja oświetlenia w ramach projektu polegała na wymianie opraw oświetleniowych na zasadzie „jeden do jeden” (na istniejących słupach), na nowe wykonane w technologii LED. Skarżący w lipcu 2019 roku podjął korespondencję z IZ RPO WSL, w której formułował zarzut nieprawidłowej realizacji projektu wskazując na niewłaściwe parametry oświetlenia w przypadku niektórych punktów świetlnych na obszarze objętym projektem i jednocześnie wniósł o przeprowadzenie kontroli projektu. Aktualnie złożona skarga dotyczy zarzutów przewlekłości w prowadzeniu sprawy oraz niesatysfakcjonujących dla Skarżącego stanowisk organu wobec kolejnych skarg.

Na wstępie zarzut przewlekłości w prowadzeniu sprawy uznaje się za bezzasadny ponieważ Skarżący na każde pismo złożone do tutejszego urzędu otrzymywał w terminie rzetelną i wyczerpującą odpowiedź. Całość korespondencji za zgodą obydwu Stron, Skarżący udostępnił do publicznej wiadomości, na utworzonym specjalnie dla tej sprawy, profilu w przestrzeni wirtualnej.

Co do przedstawionych w skardze wątpliwości dotyczących poprawności realizacji projektu należy podkreślić, że zgodnie z przyjętymi zasadami, podstawą oceny realizacji projektu są między innymi wskaźniki produktu i rezultatu, zakładane w projekcie. W przypadku omawianego projektu, wartości wskaźników:

- a) spadku emisji gazów cieplarnianych, wyliczanego według określonego wzoru;
- b) oszczędności energii elektrycznej;

zostały osiągnięte zgodnie z projektem i audytem energetycznym powykonawczym, co potwierdza fakt spełnienia zamierzonych celów projektu. Liczba punktów świetlnych, które podlegały wymianie została potwierdzona przez beneficjenta stosownym oświadczeniem wraz z wykazem poszczególnych lamp, złożonym dla każdej z ulic i również nie daje podstaw do podejrzewania nieprawidłowości w projekcie.

Należy podkreślić, że dokumentacja techniczna dla projektu została wykonana w 2014 r. i odnosi się do ówczesnego rozmieszczenia latarni i ich usytuowania w stosunku do istniejącego wówczas ukształtowania pasa drogowego. Realizacja projektu rozpoczęła się natomiast w 2018 r. Beneficjent, mając na uwadze dynamiczny rozwój komunikacji samochodowej w aglomeracji i wzrost natężenia ruchu pojazdów, w celu podniesienia bezpieczeństwa przestrzeni publicznej na wszystkich objętych projektem ulicach, podwyższył w zamówieniu publicznym (w stosunku do przyjętej w projekcie) klasę oświetlenia drogi o jeden stopień, i tak np. dla ul. Bytkowskiej zmiana nastąpiła z klasy ME4a do klasy ME3. Na podstawie załączonych do oferty obliczeń fotometrycznych wykonanych przy użyciu programu komputerowego DIALux, dostawca opraw oświetleniowych potwierdził, że dobrane na poszczególne ulice oprawy oświetleniowe spełniają zalecenia normy PN-EN 13201 w zakresie wymaganych podwyższonych parametrów oświetleniowych. Wprowadzone zmiany nie miały wpływu na koszt realizacji zadania, a tym samym na wzrost wysokości dofinansowania ze środków Unii Europejskiej. Spełnienie zaleceń normy PN-EN 13201 w zakresie parametrów oświetlenia drogowego dla założonej klasy oświetlenia ulicznego potwierdzone zostało przez biuro projektowe obliczeniami fotometrycznymi załączonymi

w projekcie oraz dokumentami potwierdzającymi prawidłowość wykonania przedmiotowego zadania (protokół odbioru, audyt energetyczny powykonawczy). W związku z nowymi (w stosunku do istniejących w dokumentacji technicznej) parametrami jezdni (tj.4 pasy ruchu pojazdów

z chodnikiem jedno- lub dwustronnym), na odcinku od ul. Józefowskiej do ul. Telewizyjnej, zmodernizowane oświetlenie obecnie funkcjonujące należy traktować jako oświetlenie w okresie przejściowym. W związku z budową na przełomie lat 2017/2018, budynków mieszkalnych przy ul. Bytkowskiej, konieczna była przebudowa oświetlenia ulicznego w zakresie przestawienia istniejących 6 latarni świetlnych, co miało miejsce jeszcze przed wykonaniem robót budowlanych w ramach projektu. W zaistniałej sytuacji Beneficjent już na etapie realizacji projektu we wrześniu 2018 r. miał świadomość, że spełnienie zaleceń normy PN-EN 13201 w zakresie wymaganej luminancji jezdni oraz przyległych chodników dla odcinka ulicy Bytkowskiej (który jest objęty szczególnym zainteresowaniem Skarżącego) będzie możliwe dopiero po wykonaniu dodatkowego drugostronnego naprzemianległego oświetlenia. Zakres tych prac nie był jednak możliwy

do zrealizowania w ramach omawianego projektu. IZ RPO WSL nie odpowiada całościowo za prawidłowość oświetlenia ulic, bo to zadanie Miasta Katowice.

IZ RPO WSL, po zgłoszeniu nieprawidłowości przez Skarżącego przeprowadziła w styczniu 2020 r., kontrolę w trybie doraźnym, która dotyczyła utrzymania trwałości projektu w rozumieniu art. 71 rozporządzenia Parlamentu Europejskiego i Rady (UE) NR 1303/2013 z dnia 17 grudnia 2013 r. W ramach kontroli IZ RPO WSL sformułowała zalecenia pokontrolne, które zobowiązują

Beneficjenta, aby do 30 czerwca 2021r. wykonał dodatkowe oświetlenie ul. Bytkowskiej wg. normy PN-EN 13 201, co zapewni oświetlenie zgodne z zapisami wniosku o dofinansowanie. Ponadto, Beneficjent został zobowiązany, aby do końca lipca 2021 r. wykonał pomiary fotometryczne dla zainstalowanych opraw LED, zgodnie z właściwą metodologią, wskazaną przez IZ RPO WSL. Beneficjent przyjął zalecenia pokontrolne, co potwierdził podpisem na sformułowanej Informacji Pokontrolnej.

W zakresie obowiązków jakie spoczywają na IZ RPO WSL należy podkreślić, że są realizowane w sposób należyty. IZ RPO WSL pozostaje w stałym kontakcie z beneficjentem, monitoruje wykonanie zaleceń pokontrolnych i rzetelnie analizuje wszystkie informacje, które są związane z projektem, także te przedstawione przez Skarżącego w ramach społecznej kontroli realizacji inwestycji publicznej. IZ RPO WSL na obecnym etapie realizacji swoich czynności monitoringowych nie znajduje podstaw do tego, aby w obliczu wiedzy jaką dysponuje w zakresie realizacji projektu, a którą powzięła wykorzystując nadane jej uprawnienia do kontroli tegoż projektu, uznać że istnieją przesłanki uzasadniające podejrzenie popełnienia przestępstwa przez beneficjenta projektu, a dalej, że istnieje przesłanka z art. 304 § 2 KPK.

Ponieważ zarzuty skargi nie są uzasadnione, w szczególności w zakresie prawidłowości realizacji zadań przez Instytucję Zarządzającą Regionalnym Programem Operacyjnym Województwa Śląskiego oraz w zakresie rozpatrywania skarg składanych wcześniej przez Skarżącego, brak jest podstaw do uwzględnienia skargi.





**DRUK**

VI/405

(projekt)

**Uchwała Nr VI/ / /2021  
Sejmiku Województwa Śląskiego  
z dnia 2021 roku**

**w sprawie:  
apelu Sejmiku Województwa Śląskiego do Senatu Rzeczypospolitej Polskiej  
w sprawie procedowania ustawy z dnia 4 maja 2021 r. o ratyfikacji decyzji Rady  
(UE, Euratom) 2020/2053 z dnia 14 grudnia 2020 r. w sprawie systemu zasobów  
własnych Unii Europejskiej oraz uchylającej decyzję 2014/335/UE, Euratom**

Na podstawie art. 18 pkt 20  
ustawy z dnia 5 czerwca 1998 roku o samorządzie województwa  
(tekst jednolity Dz. U. z 2020 roku, poz. 1668)  
w związku z § 18 a ust. 2 pkt 3  
statutu Województwa Śląskiego  
(Dz. Urz. Woj. Śl. z 2017 roku, poz. 6351 z późn. zm.)

**Sejmik Województwa Śląskiego  
uchwała:**

**§ 1**

Przyjmuje się apel Sejmiku Województwa Śląskiego do Senatu Rzeczypospolitej Polskiej w sprawie procedowania ustawy z dnia 4 maja 2021 r. o ratyfikacji decyzji Rady (UE, Euratom) 2020/2053 z dnia 14 grudnia 2020 r. w sprawie systemu zasobów własnych Unii Europejskiej oraz uchylającej decyzję 2014/335/UE, Euratom, stanowiący załącznik do uchwały.

**§ 2**

Uchwałę przekazuje się:

- 1) Marszałkowi Senatu Rzeczypospolitej Polskiej,
- 2) Senatorom Rzeczypospolitej Polskiej wybranym na obszarze województwa śląskiego.

**§ 3**

Wykonanie uchwały powierza się Zarządowi Województwa Śląskiego.

**§ 4**

Uchwała wchodzi w życie z dniem podjęcia.

**RADCA PRAWNY**  
  
Marek Woźniak  
OPCA/4



**Apel**  
**Sejmiku Województwa Śląskiego**  
**do Senatu Rzeczypospolitej Polskiej**  
**w sprawie**  
**procedowania ustawy z dnia 4 maja 2021 r. o ratyfikacji decyzji Rady**  
**(UE, Euratom) 2020/2053 z dnia 14 grudnia 2020 r. w sprawie systemu**  
**zasobów własnych Unii Europejskiej oraz uchylającej decyzję**  
**2014/335/UE, Euratom**

Sejmik Województwa Śląskiego zwraca się do Senatu Rzeczypospolitej Polskiej wzywając do przyspieszenia prac nad procedowaniem ustawy z dnia 4 maja 2021 r. o ratyfikacji decyzji Rady (UE, Euratom) 2020/2053 z dnia 14 grudnia 2020 r. w sprawie systemu zasobów własnych Unii Europejskiej oraz uchylającej decyzję 2014/335/UE, Euratom.

Opóźnienie ratyfikacji przedmiotowej decyzji Rady może spowodować bezpośrednio zaburzenie wdrożenia całego budżetu Unii Europejskiej, w tym również przede wszystkim brak możliwości uruchomienia Funduszu Odbudowy, co będzie oznaczać wstrzymanie tysięcy inwestycji w infrastrukturę, środowisko, edukację, służbę zdrowia czy też tworzenie nowych miejsc pracy nie tylko w Polsce, ale i na całym obszarze Unii Europejskiej.

Należy podkreślić, że opracowany przez Radę Ministrów Rzeczypospolitej Polskiej, Krajowy Plan Odbudowy przewiduje wsparcie reform i inwestycji mających na celu pomoc w odbudowie i transformacji sektorów najbardziej poszkodowanych w wyniku kryzysu Covid-19 oraz stworzenie przedsiębiorcom stabilnych warunków do inwestowania. Planowane są inwestycje związane z przetwórstwem rolno-spożywczym, co powinno pomóc w stabilizowaniu rynków rolnych. Krajowy Plan Odbudowy przewiduje wsparcie konkurencyjności polskiej gospodarki również poprzez wzrost poziomu kadr, w tym odbudowę szkolnictwa zawodowego, reformę instytucji rynku pracy, a także wsparcie aktywności zawodowej.

Z punktu widzenia Wspólnoty Samorządowej Województwa Śląskiego szczególne znaczenie ma fakt, że 37 proc. środków w ramach Krajowego Planu Odbudowy musi być skierowane na działania związane z klimatem, co oznacza wsparcie m.in. termomodernizacji budynków mieszkalnych i szkół, działania poprawiające efektywność energetyczną w przedsiębiorstwach oraz wspierające rozwój ciepłownictwa systemowego z rozwojem wysokosprawnej kogeneracji oraz instalacji odnawialnych źródeł energii, a wreszcie większe środki na realizację Programu „Czyste Powietrze” oraz inwestycji w nisko i zeroemisyjny transport, a także rozwój kolei oraz poprawę bezpieczeństwa ruchu drogowego.

*Decyzja*

W obecnej dobie szalejącej pandemii wirusa SARS-CoV-2 niezwykle istotne znaczenie strategiczne mają planowane inwestycje w zakresie ochrony zdrowia, w tym przede wszystkim modernizacja infrastruktury placówek leczniczych, rozwój kadr, cyfryzacja ochrony zdrowia oraz rozwój badań w dziedzinie nauk medycznych oraz sektora farmaceutycznego. W efekcie zaplanowanych działań zmniejszą się terytorialne nierówności w dostępie do opieki zdrowotnej, a jakość świadczonych usług ma wzmocnić naszą gospodarkę i pozwolić szybciej wyjść z kryzysu wywołanego przez COVID-19.

Ogromne znaczenie dla poziomu rozwoju społeczeństwa informacyjnego mają planowane inwestycje w zapewnienie powszechnego dostępu do szybkiego internetu, w tym eliminacja tak zwanych białych plam w dostępie do internetu i ograniczenie wykluczenia cyfrowego. Planuje się dołączenie 1 mln 80 tys. gospodarstw domowych do internetu o przepustowości co najmniej 100 Mb/s.

Zważywszy, że decyzja Rady (UE, Euratom) 2020/2053 z dnia 14 grudnia 2020 r. w sprawie systemu zasobów własnych Unii Europejskiej oraz uchylająca decyzję 2014/335/UE, Euratom wchodzi w życie pierwszego dnia pierwszego miesiąca następującego po otrzymaniu przez Sekretarza Generalnego Rady ostatniego z powiadomień o zakończeniu procedur związanych z przyjęciem przedmiotowej decyzji zgodnie z odpowiednimi wymogami konstytucyjnymi państw członkowskich, ewentualna nieuzasadniona zwłoka ratyfikacji tej decyzji może działać na szkodę nie tylko Wspólnoty Samorządowej Województwa Śląskiego oraz ogółu Narodu Polskiego, lecz również całej Społeczności Europejskiej. Należy podkreślić, że brak ratyfikacji decyzji Rady (UE, Euratom) 2020/2053 z dnia 14 grudnia 2020 r. w sprawie systemu zasobów własnych Unii Europejskiej oraz uchylającej decyzję 2014/335/UE, Euratom, spowoduje zaburzenie działania całego budżetu Unii Europejskiej, w tym również przede wszystkim brak możliwości uruchomienia Funduszu Odbudowy. Będzie to oznaczać wstrzymanie tysięcy inwestycji w infrastrukturę, środowisko, edukację, służbę zdrowia czy też tworzenie nowych miejsc pracy nie tylko na obszarze kraju, lecz również na całym obszarze Unii Europejskiej.

Decyzja 4

## UZASADNIENIE

Porozumienie osiągnięte podczas szczytu Unii Europejskiej w lipcu 2020 r. zakłada bezprecedensowy poziom wydatków z unijnego budżetu. Składają się na niego wydatki w ramach Wieloletnich Ram Finansowych (WRF) 2021-2027 oraz tymczasowe i nadzwyczajne środki w ramach Funduszu Odbudowy – w sumie ponad 1,8 biliona euro. Dzięki sukcesowi negocjacyjnemu rządu Pana Premiera Mateusza Morawieckiego wywalczone dla Polski największe w historii planowanych budżetów Unii Europejskiej środki, tj. ok. 770 mld zł. Pieniądze te pomogą wzmocnić polską gospodarkę oraz umożliwią szybsze wyjście z kryzysu wywołanego przez COVID-19, wspierając m.in. rozwój infrastruktury, ochronę środowiska i klimatu, edukację, ochronę zdrowia oraz tworzenie nowych miejsc pracy.

Aby skorzystać z unijnego budżetu, wszystkie państwa Unii Europejskiej muszą zaakceptować decyzję w sprawie zasobów własnych, zgodnie ze swoimi konstytucyjnymi wymogami. W przypadku Polski oznacza to ratyfikację decyzji na podstawie ustawy. Co ważne, decyzja ta nie przenosi żadnych nowych kompetencji na poziom UE. Kompetencje do tworzenia środków własnych zostały bowiem przekazane Unii Europejskiej traktatem lizbońskim. W ramach unijnego budżetu nasz kraj może liczyć na niemal 137 mld euro bezzwrotnych środków, z czego 107,9 mld euro z Wieloletnich Ram Finansowych oraz 28,6 mld euro z instrumentów Funduszu Odbudowy. Polska uzyska środki m.in. z polityki spójności, Wspólnej Polityki Rolnej, Instrumentu na rzecz Odbudowy i Wzmacniania Odporności oraz Funduszu Sprawiedliwej Transformacji. Krajowy Plan Odbudowy ma wzmocnić polską gospodarkę i pozwolić szybciej wyjść z kryzysu wywołanego przez COVID-19. Unijne środki zostaną przeznaczone na najważniejsze obszary, takie jak: zdrowie, energia i środowisko, gospodarka i przedsiębiorcy, cyfryzacja, infrastruktura, transport, innowacje, społeczeństwo czy spójność terytorialna. Z ogólnej puli środków 20 proc. pieniędzy musi trafić na cyfryzację, a 37 proc. na inwestycje związane ze środowiskiem oraz ochroną zdrowia.

Jak wykazuje dotychczasowa wieloletnia praktyka, przy podziale funduszy unijnych brane są pod uwagę wyłącznie względy merytoryczne i potrzeby rozwojowe, a nie decyzje polityczne.

W wyżej opisanej sytuacji ujawniły się rzekomo najbardziej proeuropejskie siły polityczne, które w Polsce postanowiły działać w obronie swoich partykularnych partyjnych interesów i jawnie wbrew zarówno interesowi narodowemu, jak również wbrew interesom społeczności Unii Europejskiej. Po ostatnich wyborach parlamentarnych, reprezentantom tych właśnie sił udało się obsadzić niektóre kluczowe stanowiska w państwie, w tym stwarzające możliwość kierowania pracami Senatu Rzeczypospolitej Polskiej. Biorąc pod uwagę dotychczasową praktykę oraz zademonstrowany przez przedstawicieli wymienionych sił politycznych sposób głosowania w Sejmie nad ustawą w sprawie ratyfikacji decyzji Rady, zachodzi duże prawdopodobieństwo, w stopniu graniczącym z pewnością, że prace nad ustawą w sprawie przedmiotowej ratyfikacji będą w Senacie RP bezpodstawnie opóźniane, aż do wykorzystania wszelkich możliwych granic prawnych i regulaminowych. Należy podkreślić, że stopień skomplikowania przedmiotowego aktu prawnego jest minimalny,

Decyzja 5

jest to ustawa dosłownie dwuzdaniowa, zawierająca dwa artykuły, z których pierwszy jest oświadczeniem o wyrażeniu zgody na dokonanie przez Prezydenta Rzeczypospolitej Polskiej ratyfikacji przedmiotowej decyzji Rady, zaś artykuł drugi stanowi, że ustawa wchodzi w życie z dniem ogłoszenia. Pomimo tego przedstawiciele opisywanych sił politycznych zapowiadają publicznie zgłaszanie wielu poprawek do przedmiotowej ustawy.

Zgodnie z art. 12 decyzji Rady (UE, Euratom) 2020/2053 z dnia 14 grudnia 2020 r. w sprawie systemu zasobów własnych Unii Europejskiej oraz uchylającej decyzję 2014/335/UE, Euratom, wchodzi ona w życie pierwszego dnia pierwszego miesiąca następującego po otrzymaniu ostatniego z powiadomień Sekretarza Generalnego Rady o zakończeniu procedur związanych z przyjęciem tej decyzji zgodnie z odpowiednimi wymogami konstytucyjnymi danego Państwa członkowskiego. Zważywszy powyższe, ewentualna nieuzasadniona zwłoka w ratyfikacji decyzji może działać na szkodę nie tylko Wspólnoty Samorządowej Województwa Śląskiego oraz ogółu Narodu Polskiego, lecz również całej Społeczności Europejskiej. Brak ratyfikacji decyzji Rady (UE, Euratom) 2020/2053 z dnia 14 grudnia 2020 r. w sprawie systemu zasobów własnych Unii Europejskiej oraz uchylającej decyzję 2014/335/UE, Euratom, spowoduje bezpośrednio zaburzenie działania całego budżetu Unii Europejskiej, w tym również przede wszystkim brak możliwości uruchomienia Funduszu Odbudowy, co będzie oznaczać wstrzymanie tysięcy inwestycji w infrastrukturę, środowisko, edukację, służbę zdrowia czy też tworzenie nowych miejsc pracy na całym obszarze Unii Europejskiej. W tym kontekście opóźnianie procedowania procesu ratyfikacji przedmiotowej ustawy przez siły polityczne jakoby, rzekomo proeuropejskie, jest działalnością w sposób oczywisty niegodziwą.

Zważywszy powyższe, przyjęcie apelu jest w pełni uzasadnione i leży w interesie Wspólnoty Samorządowej Województwa Śląskiego.

Decyzja